

Vulnérabilités sociales, environnementales et d'accès aux soins face aux cancers

Aisne

INTRODUCTION

Dans la stratégie décennale de lutte contre les cancers 2021-2030, le 4^e axe vise à s'assurer que les progrès bénéficient à tous. Il s'agit en particulier de « *lutter contre les inégalités par une approche pragmatique et adaptée aux différentes populations* ». L'objectif de cette fiche action est de « *garantir l'accessibilité à la prévention primaire et secondaire et l'accès aux soins pour les personnes les plus vulnérables ; protéger les plus vulnérables et leur entourage contre les conséquences de la maladie* » et de « *mieux identifier et tenir compte des différentes vulnérabilités dans la politique de lutte contre le cancer* ».

Parmi l'ensemble des facteurs intervenant dans la survenue des différents cancers et leurs évolutions plusieurs questions peuvent être abordées. Comment les inégalités sociales sont un déterminant de la survenue des cancers ? ont un impact sur l'accès à la prévention et au dépistage ? peuvent impacter les parcours de soins des personnes avec cancer ? ont un impact sur la survie des personnes atteintes d'un cancer ? Mais également comment les inégalités territoriales ont un effet sur les parcours des personnes atteintes de cancer ? ou comment les inégalités environnementales peuvent agir comme déterminants de survenue des cancers ?

Depuis de nombreuses années, les travaux réalisés par la Fédération nationale des observatoires régionaux de la santé (Fnors) et par le réseau des ORS dans les régions et au niveau national documentent l'impact des inégalités sociales et territoriales sur l'état de santé de la population en France.

Forts de cette expérience, la Fnors et le réseau des ORS ont souhaité s'inscrire dans les orientations de la stratégie décennale de lutte contre les cancers et ont proposé de contribuer à la connaissance de l'impact des inégalités territoriales, sociales et environnementales de santé sur la survenue des cancers et les parcours de soins.

OBJECTIF DE LA FICHE

Cette fiche vise à décrire les caractéristiques de chaque territoire composant le département au regard des indicateurs de vulnérabilités sociales et environnementales, d'accès à la prévention et aux soins, et de parcours de soins pour les cancers du sein et colorectal.

Pour le cancer du pancréas, les indicateurs ne sont présentés qu'au niveau du département du fait d'effectifs insuffisants.

PRÉSENTATION DU PROJET

Ce travail a été réalisé par un groupe de professionnels, médecins, statisticiens, démographes... issus de plusieurs Observatoires régionaux de la santé en mobilisant les données du Système national des données de santé et des différentes bases de données sur les caractéristiques de la population, l'offre de soins et les expositions environnementales.

Caractéristiques démographiques et sociales du département

Typologie sociale du département à l'échelle communale

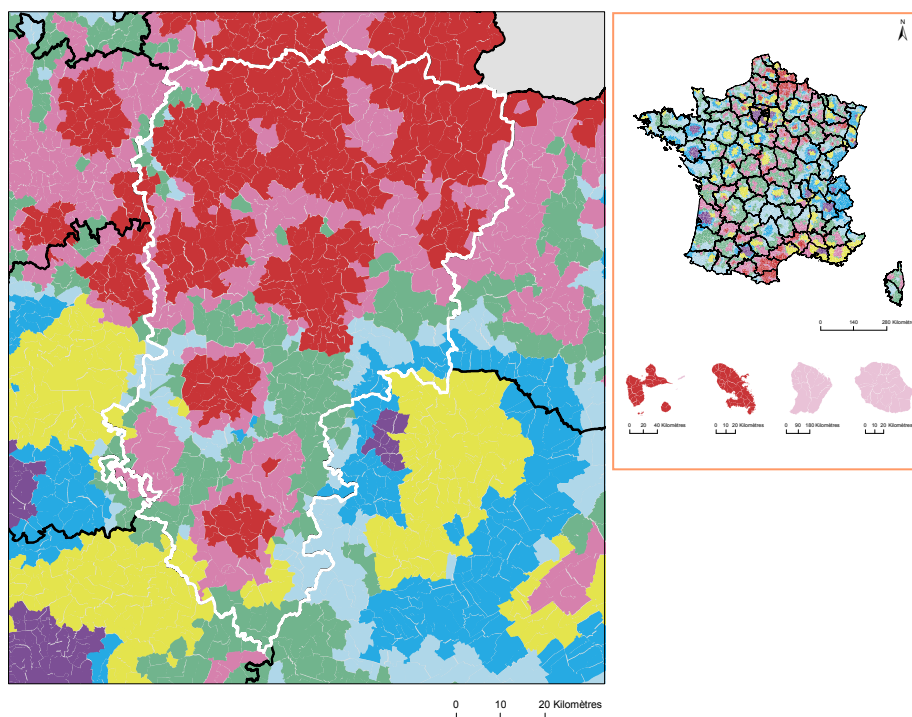

Les indicateurs pris en compte pour établir cette typologie sociale :

- Taux de fécondité des femmes de 12-20 ans (2016 - 2022) ;
- Part de jeunes de 25-34 ans non scolarisés pas ou peu diplômés (2021) ;
- Part de cadres et professions intellectuelles supérieures de 15 ans et plus ayant un emploi (2021) ;
- Taux de chômage des 15 ans et plus (au sens du recensement) (2021) ;
- Part de foyers fiscaux non imposés (2022) ;
- Taux d'allocataires du RSA (2022) ;
- Taux d'allocataires de 20-64 ans de l'AAH (2022).

Plus d'information sur la méthode de construction de la typologie : [lien rapport](#)

Sources : Insee, État civil, RP, DGFIP, Cnaf, CCMSA - Exploitation ORS-Fnors

Répartition des communes et de la population selon les classes de la typologie sociale

Classes de typologie	Communes		Population	
	Nombre	Part (%)	Nombre	Part (%)
Situation sociale la plus défavorisée	340	42,6	351 636	66,7
Situation sociale défavorable	216	27,1	88 332	16,7
Situation sociale plutôt défavorable	0	0,0	0	0,0
Situation sociale intermédiaire <i>moins de cadres et de professions intellectuelles supérieures, davantage de foyers non imposés, un peu moins d'allocataires du RSA et un peu plus pour l'AAH, un peu plus de jeunes peu ou pas diplômés</i>	141	17,7	51 777	9,8
Situation sociale intermédiaire <i>D'avantage de cadres et de professions intellectuelles supérieures, moins de foyers non imposés, un peu plus d'allocataires du RSA et de chômeurs, un peu moins d'allocataires de l'AAH</i>	20	2,5	9 794	1,9
Situation sociale plutôt favorable <i>part de cadres et de professions intellectuelles supérieures les plus élevées</i>	0	0,0	0	0,0
Situation sociale favorable <i>moins de cadres et de professions intellectuelles supérieures</i>	60	7,5	18 406	3,5
Situation sociale la plus favorable <i>un peu plus de cadres et professions intellectuelles supérieures</i>	21	2,6	7 523	1,4



Caractéristiques démographiques et sociales du département



	Nom indicateur	Valeur département	Valeur Région	Minimum en France	Graphique synthétique	Maximum en France
Caractéristiques démographiques	1. Densité de population	71,7	188,5	3,4		20 238,2
	2. Rapport de dépendance <i>(nombre de personnes âgées de moins de 15 ans et de 65 ans ou plus pour 100 personnes âgées de 15 à 64 ans)</i>	84,5	79,1	56,0		97,1
	3. Indice de vieillissement <i>(nombre de personnes âgées de 65 ans et plus pour 100 jeunes de moins de 20 ans)</i>	86,0	72,8	14,3		170,5
	4. Part des habitants de 18 ans et plus	77,6 %	77,1 %	61,7 %		84,0 %
	5. Part des habitants de 50-74 ans	31,9 %	29,4 %	16,5 %		38,8 %
	6. Part des femmes de 50-74 ans	16,4 %	15,3 %	8,4 %		20,1 %
	7. Taux d'accroissement annuel moyen de la population	-0,3	0,1	-0,8		1,9
	8. Part de personnes de 60 ans et plus vivant seules à domicile	31,8 %	31,4 %	25,7 %		42,6 %
	9. Taux de fécondité des femmes de 12-20 ans	11,2	8,8	2,2		52,1
Caractéristiques sociales	10. Part de jeunes de 25-34 ans non scolarisés pas ou peu diplômés (au plus brevet des collèges)	17,8 %	14,5 %	4,7 %		42,9 %
	11. Taux d'activité des 15-64 ans	72,9 %	72,2 %	63,9 %		80,7 %
	12. Part des cadres et professions intellectuelles supérieures de 15 ans et plus ayant un emploi	9,8 %	15,1 %	8,9 %		49,7 %
	13. Part de chômeurs de 15 ans et plus (au sens du recensement)	16,2 %	14,7 %	7,3 %		30,8 %
	14. Part d'enfants de moins de 25 ans vivant dans une famille sans actif occupé	16,4 %	15,4 %	5,8 %		54,2 %
	15. Part de foyers fiscaux non imposés	62,7 %	60,3 %	38,4 %		77,3 %
	16. Taux de personnes couvertes par une allocation	51,9 %	54,2 %	37,1 %		77,0 %
	17. Taux d'allocataires du RSA	7,6 %	8,0 %	2,1 %		28,0 %
	18. Taux de personnes couvertes par le RSA	7,2 %	7,3 %	1,7 %		24,7 %
	19. Taux d'allocataires de 20-64 ans de l'AAH	4,3 %	4,0 %	1,8 %		7,5 %
	20. Part de ménages ne possédant pas de voiture	16,6 %	18,1 %	7,7 %		68,2 %
Caractéristiques environnementales	21. Part des surfaces agricoles en conversion biologiques	0,3 %	0,2 %	0,0 %		8,6 %
	22. Part des surfaces biologiques totales (certifiées bio et en conversion)	2,3 %	2,7 %	0,0 %		40,8 %
	23. Part de population du territoire vivant en zones vulnérables aux nitrates d'origine agricole	100,0 %	100,0 %	0,0 %		100,0 %
	24. Densité (pour 100 km²) d'installations classées pour la protection de l'environnement	6,1	13,5	0,2		128,1
	25. Densité d'anciens sites industriels et activités de service	32,3	66,3	0,0		2 711,1
	26. Densité de sites et sols pollués ou potentiellement pollués appelant une action des pouvoirs publics	0,8	3,1	0,0		1 502,8
	27. Densité de sites « Secteurs d'information sur les sols » (SIS)	0,2	1,1	0,0		70,0
	28. Part des ménages en précarité énergétique logement en 2018	21,1 %	17,1 %	6,5 %		25,1 %

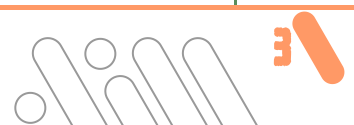

Offre de soin

Localisation des médecins généralistes

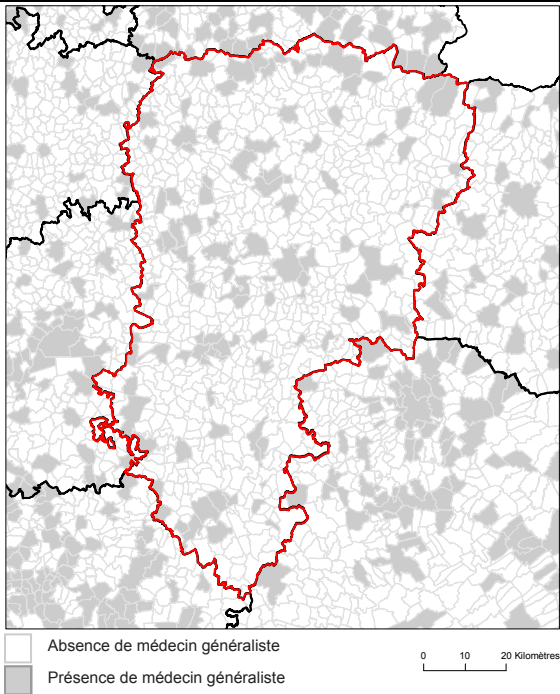

Source : RPPS au 1er janvier 2023, Traitements Drees et Fnors

Localisation des radiologues

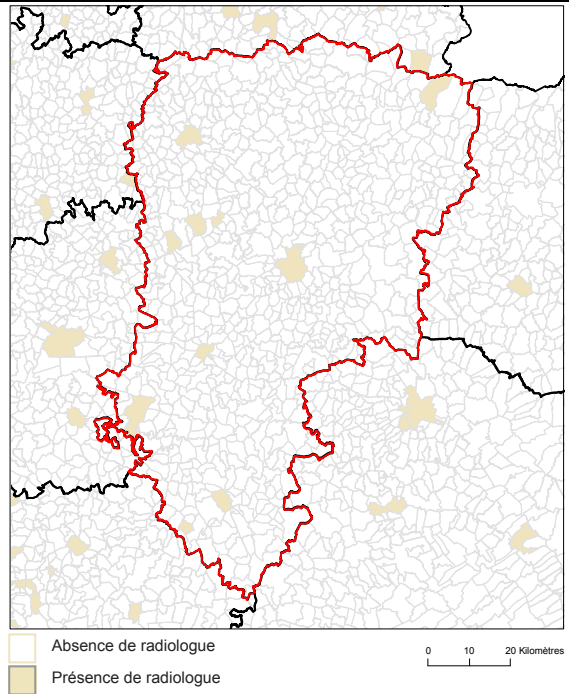

Source : RPPS au 1er janvier 2023, Traitements Drees et Fnors

Localisation des établissements autorisés : chirurgie cancer digestifs, chirurgie cancer du sein, chimiothérapie

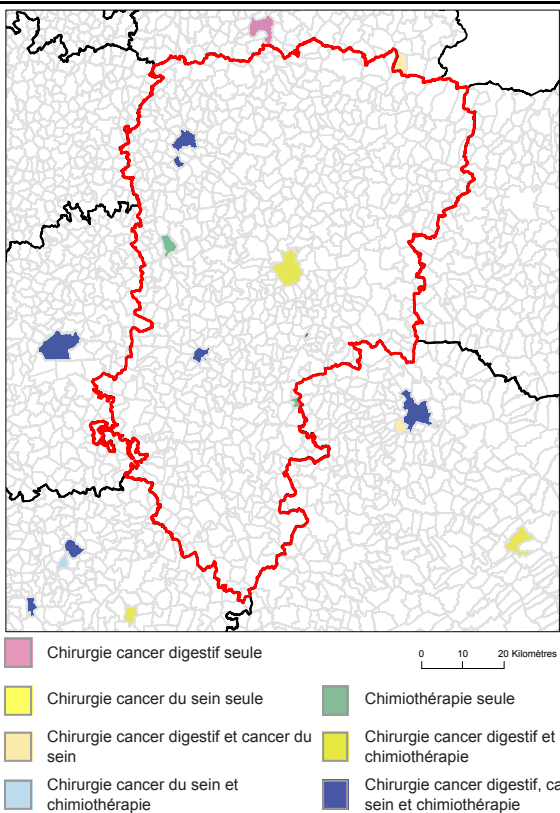

Source : Base ARHGOS au 14 mars 2024 - INCa, Exploitation Fnors

Part de la population selon les temps d'accès aux différents services (%)

	Moins de 15 min	15 à 29 min	30 à 59 min	1h et plus
Médecins généralistes	99,2	0,8	0,0	0,0
Radiologues	64,0	30,8	5,2	0,0
Centre autorisé chirurgie cancers du sein	30,0	41,7	28,2	0,1
Centre autorisé chirurgie cancers digestifs	37,6	41,3	21,0	0,0
Centre autorisé chimiothérapie	45,8	28,3	25,9	0,0

Sources : RPPS au 1er janvier 2023, Traitements Drees et Fnors, INCa 2024, Metric-OSRM, Exploitation Fnors



2 307 femmes ont eu un cancer du sein entre le 1er janvier 2018 et le 31 décembre 2022 dans le département



	Nom indicateur	Valeur département*	Valeur région*	Minimum en France*	Graphique synthétique	Maximum en France*
Dépistage	29. Mammographie dans les 12 à 36 mois avant le traitement	279,2	301,3	173,1		358,6
	30. Biopsie dans l'année avant le traitement	901,0	924,4	751,6		956,1
Diagnostic	31. Cancer du sein in situ ou invasif localisé	787,0	807,8	745,2		944,3
	32. Cancer du sein avec métastases	32,4	20,6	9,0		37,6
Traitement	33. Chirurgie conservatrice	681,4	676,5	529,4		780,9
	34. Mastectomie totale	260,8	270,5	175,2		379,4
	35. Chimio-thérapie conventionnelle	480,6	454,9	363,9		635,6
	36. Chimio-thérapie néoadjuvante	244,7	269,3	203,1		420,2
	37. Chimio-thérapie adjuvante	368,5	335,6	269,4		445,2
	38. Thérapies ciblées	158,4	164,2	108,0		206,9
	39. Radiothérapie	816,8	799,5	604,4		860,0
	40. Hormonothérapie	684,3	685,1	488,0		755,3
	41. Soins palliatifs	44,1	37,6	10,8		139,2
	Devenir	42. Reconstruction mammaire après mastectomie totale (dans les 3 ans)	354,4	367,6	276,3	
43. Reconstruction mammaire après mastectomie totale ou partielle (dans les 3 ans)		286,1	335,0	155,1		677,7
44. En vie sans rechute ni métastase à 3 ans		804,4	802,8	684,8		910,2
45. Reprise de traitement ou apparition de métastases dans les 3 ans		96,6	104,8	45,6		155,4
46. Décès dans les 3 ans		91,1	86,9	34,1		147,5

* Taux standardisés pour 1 000 habitants.

Sources : SNDS (DCIR Inter Régime - PMSI MCO), Exploitation ORS-Fnors

Cancer du côlon et du rectum

1 756 personnes ont eu un cancer colorectal entre le 1er janvier 2018 et le 31 décembre 2022 dans le département



	Nom indicateur	Valeur département*	Valeur région*	Minimum en France*	Graphique synthétique	Maximum en France*
Dépistage	47. Dépistage organisé dans les 30 mois avant le traitement	147,7	141,9	66,1		212,7
	48. Présence de facteurs de risques élevés de cancer colorectal	56,0	47,2	7,2		112,6
Diagnostic	49. Bilan de diagnostic et d'extension complet avant le 1er traitement	506,2	442,3	194,5		623,7
	50. Cancer in situ	91,5	127,5	12,8		428,1
	51. Cancer invasif non métastatique	649,4	572,8	345,9		727,6
	52. Cancer invasif avec métastases synchrones	259,0	299,7	199,8		464,5
	53. Autre cancer actif la même année	133,7	141,7	77,9		319,4
	54. Cancer du côlon	611,3	618,8	541,5		740,3
	55. Cancer du rectum	307,5	333,6	213,2		433,1
	56. Cancer du côlon et du rectum	81,2	47,6	12,3		91,9
	Traitement	57. Parcours chirurgical en urgence	110,1	109,8	39,2	
58. Parcours chirurgical non urgent		641,3	599,5	481,0		687,3
59. Parcours non chirurgical		248,6	290,7	195,8		400,1
60. Exérèse endoscopique seule		154,8	202,0	44,8		428,3
61. Chirurgie carcinologique seule		269,3	256,9	171,1		357,3
62. Traitement néo adj et chirurgie carcinologique (avec ou sans trait adjuvant)		176,1	151,8	72,9		232,5
63. Chirurgie carcinologique et traitement adjuvant		255,1	229,7	148,9		324,2
64. Chimiothérapie ou radiothérapie sans chirurgie		144,4	159,3	84,8		356,8
Devenir	65. En vie sans rechute ni métastase à 3 ans	673,1	727,9	653,9		879,0
	66. Apparition de métastases au cours des 3 premières années de traitement	230,3	151,8	50,8		230,3
	67. Reprise de traitement (après un arrêt d'au moins 6 mois) au cours des 3 premières années de traitement	185,0	143,6	46,7		236,0
	68. Décès dans les 3 ans	219,6	223,0	133,2		328,2

* Taux standardisés pour 1 000 habitants.

Source : SNDS (DCIR Inter Régime - PMSI MCO). Exploitation ORS-Fnors

684 personnes ont eu un cancer du pancréas entre le 1er janvier 2018 et le 31 décembre 2022 dans le département



	Nom indicateur	Valeur département*	Valeur région*	Minimum en France*	Graphique synthétique	Maximum en France*
Diagnostic	69. Niveau de gravité au diagnostic élevé (<i>métastases synchrones</i>)	479,1	495,5	232,6		645,5
Traitement	70. Pas de traitement (<i>ni chirurgie, ni chimiothérapie</i>)	313,3	299,8	176,4		465,7
	71. Chimiothérapie seule**	603,2	557,6	288,8		816,6
	72. Chimiothérapie néoadjuvante et chirurgie thérapeutique**	91,2	79,0	14,5		274,3
	73. Chirurgie thérapeutique et chimiothérapie adjuvante**	134,3	131,3	29,9		329,1
Devenir	74. Décès dans les 3 mois après le diagnostic	208,3	228,9	123,0		331,0
	75. Décès dans les 3 à 6 mois après le diagnostic	79,6	95,0	27,7		290,6
	76. Décès dans les 6 à 12 mois après le diagnostic	118,8	148,1	73,0		322,1
	77. Décès plus d'un an après le diagnostic	27,0	73,0	13,0		159,2

* Taux standardisés pour 1 000 habitants.

** Parmi les patients ayant eu un traitement

Source : SNDS (DCIR Inter Régime - PMSI MCO). Exploitation ORS-Fnors



Caractéristiques démographiques et sociales du territoire - 02#51

Typologie sociale du territoire à l'échelle communale

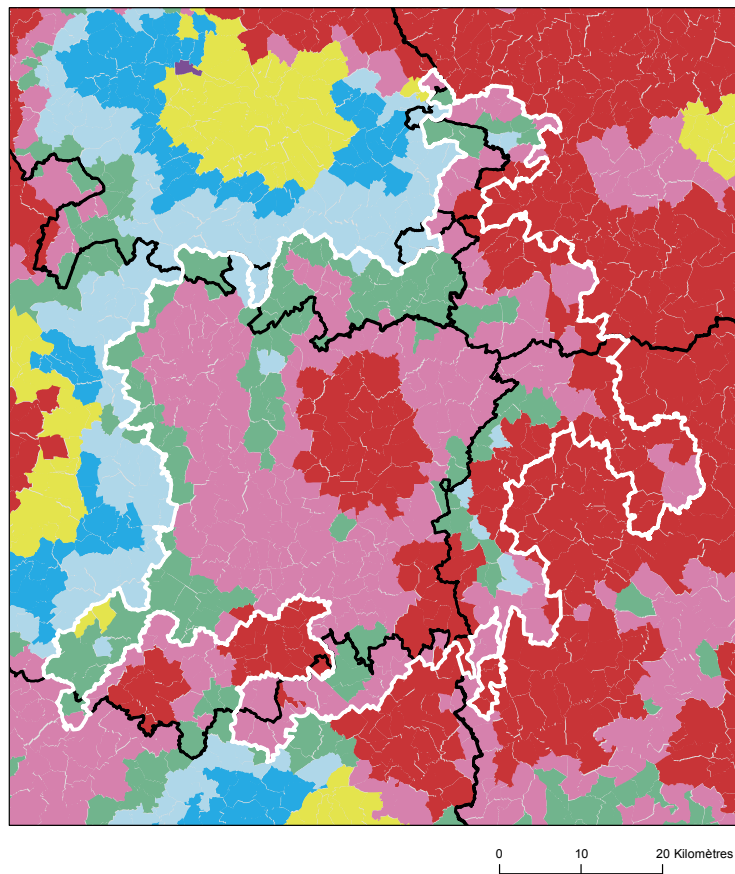

Comment les territoires d'études ont été bâtis ?

Notre objectif lors de la construction de ces territoires était de proposer des zones :

- suffisamment fine pour mesurer des disparités territoriales ;
- ayant des caractéristiques sociales relativement proches en leurs sein ;
- suffisamment peuplées pour disposer d'indicateurs fiables.

Les variables et analyses utilisées pour construire la typologie sociale présentée page 2 ont été mobilisées.

Les territoires ont été construits en agrégeant les communes selon leurs caractéristiques sociales en respectant la contiguïté géographique, sans contrainte de frontière administrative, et avec une taille minimale de la population fixée à environ 100 000 habitants.

411 zones différentes pouvant pour certaines être à cheval sur un ou plusieurs départements ont ainsi été définies pour la France (hors Mayotte).

Plus d'information sur la méthode de construction de la typologie : [lien rapport](#)

Sources : Insee, État civil, RP, DGFIP, Cnaf, CCMSA - Exploitation ORS-Fnors
La composition communale du territoire est disponible en cliquant [ici](#)

Répartition des communes et de la population selon les classes de la typologie sociale

Classes de typologie	Communes		Population	
	Nombre	Part (%)	Nombre	Part (%)
Situation sociale la plus défavorisée	91	22,0 %	56 247	28,9 %
Situation sociale défavorable	204	49,4 %	93 552	48,1 %
Situation sociale plutôt défavorable	0	0,0 %	0	0,0 %
Situation sociale intermédiaire moins de cadres et de professions intellectuelles supérieures, davantage de foyers non imposés, un peu moins d'allocataires du RSA et un peu plus pour l'AAH, un peu plus de jeunes peu ou pas diplômés	105	25,4 %	40 853	21,0 %
Situation sociale intermédiaire Davantage de cadres et de professions intellectuelles supérieures, moins de foyers non imposés, un peu plus d'allocataires du RSA et de chômeurs, un peu moins d'allocataires de l'AAH	2	0,5 %	392	0,2 %
Situation sociale plutôt favorable part de cadres et de professions intellectuelles supérieures les plus élevées	0	0,0 %	0	0,0 %
Situation sociale favorable moins de cadres et de professions intellectuelles supérieures	11	2,7 %	3 433	1,8 %
Situation sociale la plus favorable un peu plus de cadres et professions intellectuelles supérieures	0	0,0 %	0	0,0 %



Caractéristiques démographiques et sociales du territoire - 02#51



	Nom indicateur	Valeur territoire	Valeur département	Minimum en France	Graphique synthétique	Maximum en France
Caractéristiques démographiques	1. Densité de population	65,8	71,7	1,9		38 851,0
	2. Rapport de dépendance <i>(nombre de personnes âgées de moins de 15 ans et de 65 ans ou plus pour 100 personnes âgées de 15 à 64 ans)</i>	82,1	84,5	45,8		107,8
	3. Indice de vieillissement <i>(nombre de personnes âgées de 65 ans et plus pour 100 jeunes de moins de 20 ans)</i>	83,4	86,0	8,6		196,0
	4. Part des habitants de 18 ans et plus	77,4 %	77,6 %	57,5 %		86,6 %
	5. Part des habitants de 50-74 ans	31,7 %	31,9 %	13,4 %		40,1 %
	6. Part des femmes de 50-74 ans	16,0 %	16,4 %	6,4 %		21,2 %
	7. Taux d'accroissement annuel moyen de la population	-0,1	-0,3	-1,4		2,4
	8. Part de personnes de 60 ans et plus vivant seules à domicile	28,8 %	31,8 %	21,8 %		49,0 %
	9. Taux de fécondité des femmes de 12-20 ans	7,2	11,2	0,5		64,5
Caractéristiques sociales	10. Part de jeunes de 25-34 ans non scolarisés pas ou peu diplômés (au plus brevet des collèges)	15,4 %	17,8 %	2,6 %		50,4 %
	11. Taux d'activité des 15-64 ans	74,7 %	72,9 %	57,4 %		83,0 %
	12. Part des cadres et professions intellectuelles supérieures de 15 ans et plus ayant un emploi	9,0 %	9,8 %	7,1 %		57,3 %
	13. Part de chômeurs de 15 ans et plus (au sens du recensement)	13,1 %	16,2 %	5,9 %		35,3 %
	14. Part d'enfants de moins de 25 ans vivant dans une famille sans actif occupé	10,6 %	16,4 %	2,4 %		61,8 %
	15. Part de foyers fiscaux non imposés	61,0 %	62,7 %	30,8 %		81,3 %
	16. Taux de personnes couvertes par une allocation	49,1 %	51,9 %	24,4 %		80,4 %
	17. Taux d'allocataires du RSA	5,3 %	7,6 %	1,3 %		37,0 %
	18. Taux de personnes couvertes par le RSA	4,6 %	7,2 %	0,9 %		29,6 %
	19. Taux d'allocataires de 20-64 ans de l'AAH	3,7 %	4,3 %	0,7 %		7,7 %
	20. Part de ménages ne possédant pas de voiture	11,0 %	16,6 %	4,2 %		79,0 %
Caractéristiques environnementales	21. Part des surfaces agricoles en conversion biologiques	0,2 %	0,3 %	0,0 %		97,2 %
	22. Part des surfaces biologiques totales (certifiées bio et en conversion)	1,3 %	2,3 %	0,0 %		97,2 %
	23. Part de population du territoire vivant en zones vulnérables aux nitrates d'origine agricole	100,0 %	100,0 %	0,0 %		100,0 %
	24. Densité (pour 100 km²) d'installations classées pour la protection de l'environnement	7,4	6,1	0,0		353,2
	25. Densité d'anciens sites industriels et activités de service	29,3	32,3	0,0		10 179,4
	26. Densité de sites et sols pollués ou potentiellement pollués appelant une action des pouvoirs publics	1,0	0,8	0,0		254,7
	27. Densité de sites « Secteurs d'information sur les sols » (SIS)	0,3	0,2	0,0		169,8
	28. Part des ménages en précarité énergétique logement en 2018	20,1 %	21,1 %	5,0 %		24,9 %



Cancer du sein - 02#51

787 femmes ont eu un cancer du sein entre le 1er janvier 2018 et le 31 décembre 2022 dans le territoire

Ce territoire fait partie de la classe B des parcours des femmes présentant un cancer du sein qui se caractérise de la manière suivante : Territoires avec un diagnostic de cancer plus tardif (davantage de cancer du sein diagnostiqué invasif avec métastases synchrones), surtout traité par chimiothérapie, thérapie ciblée et mastectomie, avec des rechutes plus fréquentes qu'en moyenne en France. Au niveau socio-démographique, ces territoires sont moins densément peuplés, avec une population légèrement plus âgée et davantage précaire. Concernant l'offre de soins, on y retrouve davantage de patients ayant un médecin traitant, mais l'accès aux traitements en oncologie y est plus difficile.



	Nom indicateur	Valeur territoire*	Valeur département*	Minimum en France*	Graphique synthétique	Maximum en France*
Dépistage	29. Mammographie dans les 12 à 36 mois avant le traitement	278,6	279,2	154,4		410,0
	30. Biopsie dans l'année avant le traitement	941,5	901,0	720,2		971,3
Diagnostic	31. Cancer du sein in situ ou invasif localisé	804,8	787,0	694,3		965,8
	32. Cancer du sein avec métastases	16,1	32,4	3,2		47,4
Traitement	33. Chirurgie conservatrice	694,0	681,4	513,5		816,7
	34. Mastectomie totale	245,4	260,8	135,7		408,9
	35. Chimiothérapie conventionnelle	479,1	480,6	311,3		640,8
	36. Chimiothérapie néoadjuvante	270,1	244,7	170,4		449,6
	37. Chimiothérapie adjuvante	371,0	368,5	245,8		489,9
	38. Thérapies ciblées	193,4	158,4	100,8		235,2
	39. Radiothérapie	829,8	816,8	604,7		890,9
	40. Hormonothérapie	701,7	684,3	481,6		758,2
	41. Soins palliatifs	29,5	44,1	4,3		138,8
	Devenir	42. Reconstruction mammaire après mastectomie totale	397,0	354,4	155,4	
43. Reconstruction mammaire après mastectomie totale ou partielle		428,6	286,1	137,4		870,5
44. En vie sans rechute ni métastase à 3 ans		766,6	804,4	664,6		899,6
45. Reprise de traitement ou apparition de métastases dans les 3 ans		109,1	96,6	45,0		191,3
46. Décès dans les 3 ans		115,0	91,1	26,5		180,6

* Taux standardisés pour 1 000 habitants.

Sources : SNDS (DCIR Inter Régime - PMSI MCO), Exploitation ORS-Fnors

Cancer du côlon et du rectum - 02#51

667 personnes ont eu un cancer colorectal entre le 1er janvier 2018 et le 31 décembre 2022 dans le territoire

Ce territoire fait partie de la classe D des parcours des personnes présentant un cancer du côlon et du rectum qui se caractérise de la manière suivante :

Territoires avec un diagnostic de cancer plutôt précoce, surtout traité par chirurgie et avec moins de dépistage chez les personnes de 50 à 74 ans. On y retrouve moins de personnes prises en charge en ALD pour un cancer colorectal. Au niveau socio-démographique, ces territoires sont plus densément peuplés, avec une population plutôt jeune et davantage de contrastes sociaux. Concernant l'offre de soins, l'accès aux médecins généralistes est plus difficile qu'en moyenne en France. Cependant, l'accès aux traitements en cancérologie y est relativement plus aisé.



	Nom indicateur*	Valeur territoire*	Valeur département*	Minimum en France*	Graphique synthétique	Maximum en France*
Dépistage	47. Dépistage organisé dans les 30 mois avant le traitement	128,4	147,7	55,6		260,4
	48. Présence de facteurs de risques élevés de cancer colorectal	60,6	56,0	0,0		139,9
Diagnostic	49. Bilan de diagnostic et d'extension complet avant le 1er traitement	497,4	506,2	134,3		843,3
	50. Cancer in situ	121,5	91,5	7,1		500,1
	51. Cancer invasif non métastatique	587,6	649,4	306,0		796,6
	52. Cancer invasif avec métastases synchrones	290,8	259,0	140,4		512,9
	53. Autre cancer actif la même année	119,4	133,7	53,8		372,1
	54. Cancer du côlon	610,3	611,3	391,5		778,9
	55. Cancer du rectum	335,5	307,5	183,5		537,8
	56. Cancer du côlon et du rectum	54,3	81,2	4,7		143,5
Traitement	57. Parcours chirurgical en urgence	137,0	110,1	28,8		287,6
	58. Parcours chirurgical non urgent	621,8	641,3	356,9		776,1
	59. Parcours non chirurgical	241,3	248,6	149,1		591,4
	60. Exérèse endoscopique seule	208,8	154,8	33,4		523,6
	61. Chirurgie carcinologique seule	289,9	269,3	138,6		415,0
	62. Traitement néo adj et chirurgie carcinologique (avec ou sans trait adjuvant)	191,1	176,1	40,8		293,4
	63. Chirurgie carcinologique et traitement adjuvant	196,2	255,1	60,7		436,9
	64. Chimiothérapie ou radiothérapie sans chirurgie	114,1	144,4	67,4		406,9
Devenir	65. En vie sans rechute ni métastase à 3 ans	782,5	673,1	331,4		919,0
	66. Apparition de métastases au cours des 3 premières années de traitement	79,4	230,3	17,1		416,0
	67. Reprise de traitement (après un arrêt d'au moins 6 mois) au cours des 3 premières années de traitement	143,7	185,0	27,3		574,6
	68. Décès dans les 3 ans	258,6	219,6	71,4		490,0

* Taux standardisé pour 1 000 habitants.

Source : SNDS (DCIR Inter Régime - PMSI MCO). Exploitation ORS-Fnors

Caractéristiques démographiques et sociales du territoire - 02#100

Typologie sociale du territoire à l'échelle communale

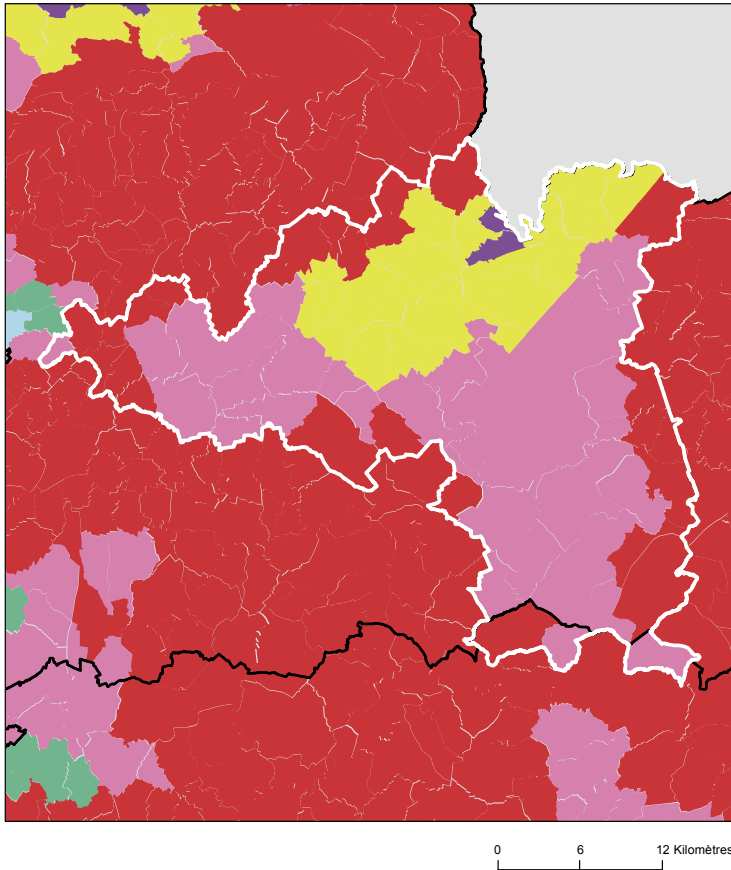

Comment les territoires d'études ont été bâtis ?

Notre objectif lors de la construction de ces territoires était de proposer des zones :

- suffisamment fine pour mesurer des disparités territoriales ;
- ayant des caractéristiques sociales relativement proches en leurs sein ;
- suffisamment peuplées pour disposer d'indicateurs fiables.

Les variables et analyses utilisées pour construire la typologie sociale présentée page 2 ont été mobilisées.









Les territoires ont été construits en agrégeant les communes selon leurs caractéristiques sociales en respectant la contiguïté géographique, sans contrainte de frontière administrative, et avec une taille minimale de la population fixée à environ 100 000 habitants.

411 zones différentes pouvant pour certaines être à cheval sur un ou plusieurs départements ont ainsi été définies pour la France (hors Mayotte).

Plus d'information sur la méthode de construction de la typologie : [lien rapport](#)

Sources : Insee, État civil, RP, DGFIP, Cnaf, CCMSA - Exploitation ORS-Fnors
La composition communale du territoire est disponible en cliquant [ici](#)

Répartition des communes et de la population selon les classes de la typologie sociale

Classes de typologie	Communes		Population	
	Nombre	Part (%)	Nombre	Part (%)
 Situation sociale la plus défavorisée	25	23,6 %	42 250	35,7 %
 Situation sociale défavorable	47	44,3 %	48 246	40,7 %
 Situation sociale plutôt défavorable	0	0,0 %	0	0,0 %
 Situation sociale intermédiaire moins de cadres et de professions intellectuelles supérieures, davantage de foyers non imposés, un peu moins d'allocataires du RSA et un peu plus pour l'AAH, un peu plus de jeunes peu ou pas diplômés	0	0,0 %	0	0,0 %
 Situation sociale intermédiaire Davantage de cadres et de professions intellectuelles supérieures, moins de foyers non imposés, un peu plus d'allocataires du RSA et de chômeurs, un peu moins d'allocataires de l'AAH	32	30,2 %	26 770	22,6 %
 Situation sociale plutôt favorable part de cadres et de professions intellectuelles supérieures les plus élevées	2	1,9 %	1 190	1,0 %
 Situation sociale favorable moins de cadres et de professions intellectuelles supérieures	0	0,0 %	0	0,0 %
 Situation sociale la plus favorable un peu plus de cadres et professions intellectuelles supérieures	0	0,0 %	0	0,0 %

Caractéristiques démographiques et sociales du territoire - 02#100



	Nom indicateur	Valeur territoire	Valeur département	Minimum en France	Graphique synthétique	Maximum en France
Caractéristiques démographiques	1. Densité de population	131,3	71,7	1,9		38 851,0
	2. Rapport de dépendance <i>(nombre de personnes âgées de moins de 15 ans et de 65 ans ou plus pour 100 personnes âgées de 15 à 64 ans)</i>	82,2	84,5	45,8		107,8
	3. Indice de vieillissement <i>(nombre de personnes âgées de 65 ans et plus pour 100 jeunes de moins de 20 ans)</i>	79,5	86,0	8,6		196,0
	4. Part des habitants de 18 ans et plus	77,1 %	77,6 %	57,5 %		86,6 %
	5. Part des habitants de 50-74 ans	31,0 %	31,9 %	13,4 %		40,1 %
	6. Part des femmes de 50-74 ans	15,8 %	16,4 %	6,4 %		21,2 %
	7. Taux d'accroissement annuel moyen de la population	0,1	-0,3	-1,4		2,4
	8. Part de personnes de 60 ans et plus vivant seules à domicile	28,5 %	31,8 %	21,8 %		49,0 %
	9. Taux de fécondité des femmes de 12-20 ans	6,3	11,2	0,5		64,5
Caractéristiques sociales	10. Part de jeunes de 25-34 ans non scolarisés pas ou peu diplômés (au plus brevet des collèges)	11,9 %	17,8 %	2,6 %		50,4 %
	11. Taux d'activité des 15-64 ans	74,2 %	72,9 %	57,4 %		83,0 %
	12. Part des cadres et professions intellectuelles supérieures de 15 ans et plus ayant un emploi	14,4 %	9,8 %	7,1 %		57,3 %
	13. Part de chômeurs de 15 ans et plus (au sens du recensement)	13,2 %	16,2 %	5,9 %		35,3 %
	14. Part d'enfants de moins de 25 ans vivant dans une famille sans actif occupé	11,6 %	16,4 %	2,4 %		61,8 %
	15. Part de foyers fiscaux non imposés	59,2 %	62,7 %	30,8 %		81,3 %
	16. Taux de personnes couvertes par une allocation	48,5 %	51,9 %	24,4 %		80,4 %
	17. Taux d'allocataires du RSA	5,7 %	7,6 %	1,3 %		37,0 %
	18. Taux de personnes couvertes par le RSA	4,8 %	7,2 %	0,9 %		29,6 %
	19. Taux d'allocataires de 20-64 ans de l'AAH	3,4 %	4,3 %	0,7 %		7,7 %
	20. Part de ménages ne possédant pas de voiture	13,4 %	16,6 %	4,2 %		79,0 %
Caractéristiques environnementales	21. Part des surfaces agricoles en conversion biologiques	0,2 %	0,3 %	0,0 %		97,2 %
	22. Part des surfaces biologiques totales (certifiées bio et en conversion)	6,2 %	2,3 %	0,0 %		97,2 %
	23. Part de population du territoire vivant en zones vulnérables aux nitrates d'origine agricole	100,0 %	100,0 %	0,0 %		100,0 %
	24. Densité (pour 100 km²) d'installations classées pour la protection de l'environnement	8,5	6,1	0,0		353,2
	25. Densité d'anciens sites industriels et activités de service	29,7	32,3	0,0		10 179,4
	26. Densité de sites et sols pollués ou potentiellement pollués appelant une action des pouvoirs publics	2,2	0,8	0,0		254,7
	27. Densité de sites « Secteurs d'information sur les sols » (SIS)	0,6	0,2	0,0		169,8
	28. Part des ménages en précarité énergétique logement en 2018	19,1 %	21,1 %	5,0 %		24,9 %

Cancer du sein - 02#100

795 femmes ont eu un cancer du sein entre le 1er janvier 2018 et le 31 décembre 2022 dans le territoire

Ce territoire fait partie de la classe B des parcours des femmes présentant un cancer du sein qui se caractérise de la manière suivante : Territoires avec un diagnostic de cancer plus tardif (davantage de cancer du sein diagnostiqué invasif avec métastases synchrones), surtout traité par chimiothérapie, thérapie ciblée et mastectomie, avec des rechutes plus fréquentes qu'en moyenne en France. Au niveau socio-démographique, ces territoires sont moins densément peuplés, avec une population légèrement plus âgée et davantage précaire. Concernant l'offre de soins, on y retrouve davantage de patients ayant un médecin traitant, mais l'accès aux traitements en oncologie y est plus difficile.



	Nom indicateur	Valeur territoire*	Valeur département*	Minimum en France*	Graphique synthétique	Maximum en France*
Dépistage	29. Mammographie dans les 12 à 36 mois avant le traitement	308,4	279,2	154,4		410,0
	30. Biopsie dans l'année avant le traitement	932,3	901,0	720,2		971,3
Diagnostic	31. Cancer du sein in situ ou invasif localisé	819,9	787,0	694,3		965,8
	32. Cancer du sein avec métastases	26,1	32,4	3,2		47,4
Traitement	33. Chirurgie conservatrice	682,1	681,4	513,5		816,7
	34. Mastectomie totale	256,8	260,8	135,7		408,9
	35. Chimiothérapie conventionnelle	446,4	480,6	311,3		640,8
	36. Chimiothérapie néoadjuvante	275,4	244,7	170,4		449,6
	37. Chimiothérapie adjuvante	355,1	368,5	245,8		489,9
	38. Thérapies ciblées	181,9	158,4	100,8		235,2
	39. Radiothérapie	822,0	816,8	604,7		890,9
	40. Hormonothérapie	684,7	684,3	481,6		758,2
	41. Soins palliatifs	28,4	44,1	4,3		138,8
Devenir	42. Reconstruction mammaire après mastectomie totale	295,8	354,4	155,4		818,5
	43. Reconstruction mammaire après mastectomie totale ou partielle	200,7	286,1	137,4		870,5
	44. En vie sans rechute ni métastase à 3 ans	825,2	804,4	664,6		899,6
	45. Reprise de traitement ou apparition de métastases dans les 3 ans	71,9	96,6	45,0		191,3
	46. Décès dans les 3 ans	79,3	91,1	26,5		180,6

* Taux standardisés pour 1 000 habitants. Sources : SNDS (DCIR Inter Régime - PMSI MCO), Exploitation ORS-Fnors



Cancer du côlon et du rectum - 02#100

464 personnes ont eu un cancer colorectal entre le 1er janvier 2018 et le 31 décembre 2022 dans le territoire

Ce territoire fait partie de la classe A des parcours des personnes présentant un cancer du côlon et du rectum qui se caractérise de la manière suivante :
Territoires avec moins de parcours chirurgicaux et des rechutes moins fréquentes qu'en moyenne en France. Au niveau socio-démographique, ces territoires sont relativement vieillissants et moins densément peuplés. Concernant l'offre de soins, l'accès aux traitements en cancérologie y est légèrement plus difficile qu'en moyenne en France.



	Nom indicateur*	Valeur territoire*	Valeur département*	Minimum en France*	Graphique synthétique	Maximum en France*
Dépistage	47. Dépistage organisé dans les 30 mois avant le traitement	152,2	147,7	55,6		260,4
	48. Présence de facteurs de risques élevés de cancer colorectal	74,3	56,0	0,0		139,9
Diagnostic	49. Bilan de diagnostic et d'extension complet avant le 1er traitement	226,2	506,2	134,3		843,3
	50. Cancer in situ	134,3	91,5	7,1		500,1
	51. Cancer invasif non métastatique	604,5	649,4	306,0		796,6
	52. Cancer invasif avec métastases synchrones	261,2	259,0	140,4		512,9
	53. Autre cancer actif la même année	184,1	133,7	53,8		372,1
	54. Cancer du côlon	545,2	611,3	391,5		778,9
	55. Cancer du rectum	368,0	307,5	183,5		537,8
	56. Cancer du côlon et du rectum	86,8	81,2	4,7		143,5
Traitement	57. Parcours chirurgical en urgence	70,9	110,1	28,8		287,6
	58. Parcours chirurgical non urgent	600,7	641,3	356,9		776,1
	59. Parcours non chirurgical	328,5	248,6	149,1		591,4
	60. Exérèse endoscopique seule	210,5	154,8	33,4		523,6
	61. Chirurgie carcinologique seule	208,6	269,3	138,6		415,0
	62. Traitement néo adj et chirurgie carcinologique (avec ou sans trait adjuvant)	262,3	176,1	40,8		293,4
	63. Chirurgie carcinologique et traitement adjuvant	157,1	255,1	60,7		436,9
	64. Chimiothérapie ou radiothérapie sans chirurgie	161,4	144,4	67,4		406,9
Devenir	65. En vie sans rechute ni métastase à 3 ans	722,2	673,1	331,4		919,0
	66. Apparition de métastases au cours des 3 premières années de traitement	173,6	230,3	17,1		416,0
	67. Reprise de traitement (après un arrêt d'au moins 6 mois) au cours des 3 premières années de traitement	186,9	185,0	27,3		574,6
	68. Décès dans les 3 ans	309,8	219,6	71,4		490,0

* Taux standardisé pour 1 000 habitants.

Source : SNDS (DCIR Inter Régime - PMSI MCO). Exploitation ORS-Fnors

Caractéristiques démographiques et sociales du territoire - 02#234

Typologie sociale du territoire à l'échelle communale

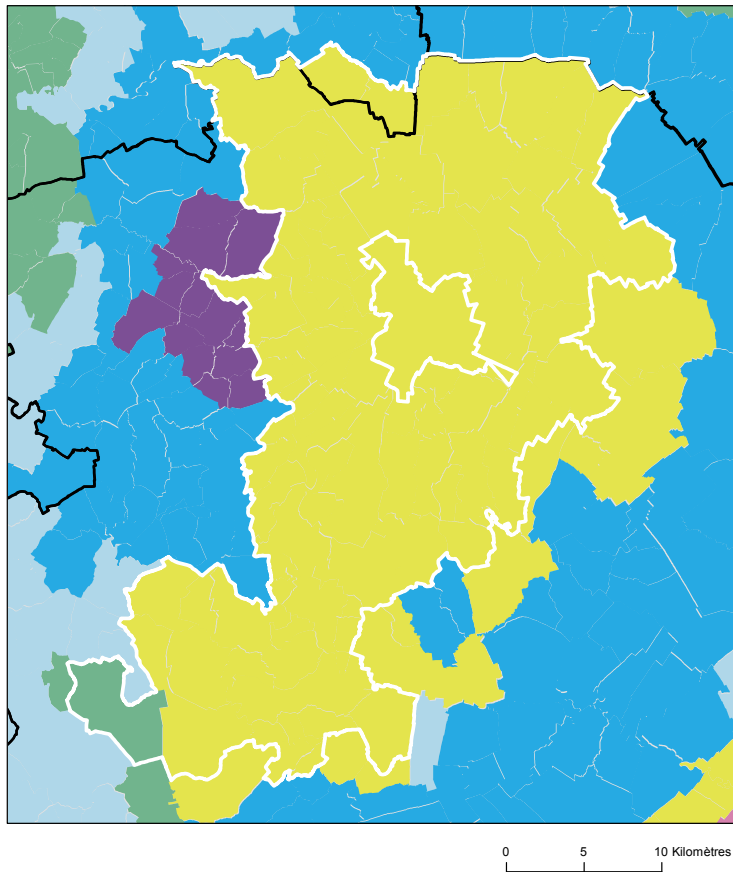

Comment les territoires d'études ont été bâtis ?

Notre objectif lors de la construction de ces territoires était de proposer des zones :

- suffisamment fine pour mesurer des disparités territoriales ;
- ayant des caractéristiques sociales relativement proches en leurs sein ;
- suffisamment peuplées pour disposer d'indicateurs fiables.

Les variables et analyses utilisées pour construire la typologie sociale présentée page 2 ont été mobilisées.

Les territoires ont été construits en agrégeant les communes selon leurs caractéristiques sociales en respectant la contiguïté géographique, sans contrainte de frontière administrative, et avec une taille minimale de la population fixée à environ 100 000 habitants.

411 zones différentes pouvant pour certaines être à cheval sur un ou plusieurs départements ont ainsi été définies pour la France (hors Mayotte).

Plus d'information sur la méthode de construction de la typologie : [lien rapport](#)

Sources : Insee, État civil, RP, DGFIP, Cnaf, CCMSA - Exploitation ORS-Fnors
La composition communale du territoire est disponible en cliquant [ici](#)

Répartition des communes et de la population selon les classes de la typologie sociale

Classes de typologie	Communes		Population	
	Nombre	Part (%)	Nombre	Part (%)
Situation sociale la plus défavorisée	0	0,0 %	0	0,0 %
Situation sociale défavorable	0	0,0 %	0	0,0 %
Situation sociale plutôt défavorable	0	0,0 %	0	0,0 %
Situation sociale intermédiaire moins de cadres et de professions intellectuelles supérieures, davantage de foyers non imposés, un peu moins d'allocataires du RSA et un peu plus pour l'AAH, un peu plus de jeunes peu ou pas diplômés	1	1,1 %	389	0,3 %
Situation sociale intermédiaire Davantage de cadres et de professions intellectuelles supérieures, moins de foyers non imposés, un peu plus d'allocataires du RSA et de chômeurs, un peu moins d'allocataires de l'AAH	94	98,9 %	121 760	99,7 %
Situation sociale plutôt favorable part de cadres et de professions intellectuelles supérieures les plus élevées	0	0,0 %	0	0,0 %
Situation sociale favorable moins de cadres et de professions intellectuelles supérieures	0	0,0 %	0	0,0 %
Situation sociale la plus favorable un peu plus de cadres et professions intellectuelles supérieures	0	0,0 %	0	0,0 %

Caractéristiques démographiques et sociales du territoire - 02#234



	Nom indicateur	Valeur territoire	Valeur département	Minimum en France	Graphique synthétique	Maximum en France
Caractéristiques démographiques	1. Densité de population	138,7	71,7	1,9		38 851,0
	2. Rapport de dépendance <i>(nombre de personnes âgées de moins de 15 ans et de 65 ans ou plus pour 100 personnes âgées de 15 à 64 ans)</i>	84,1	84,5	45,8		107,8
	3. Indice de vieillissement <i>(nombre de personnes âgées de 65 ans et plus pour 100 jeunes de moins de 20 ans)</i>	97,2	86,0	8,6		196,0
	4. Part des habitants de 18 ans et plus	78,9 %	77,6 %	57,5 %		86,6 %
	5. Part des habitants de 50-74 ans	33,2 %	31,9 %	13,4 %		40,1 %
	6. Part des femmes de 50-74 ans	17,4 %	16,4 %	6,4 %		21,2 %
	7. Taux d'accroissement annuel moyen de la population	0,4	-0,3	-1,4		2,4
	8. Part de personnes de 60 ans et plus vivant seules à domicile	28,8 %	31,8 %	21,8 %		49,0 %
	9. Taux de fécondité des femmes de 12-20 ans	3,9	11,2	0,5		64,5
Caractéristiques sociales	10. Part de jeunes de 25-34 ans non scolarisés pas ou peu diplômés (au plus brevet des collèges)	9,7 %	17,8 %	2,6 %		50,4 %
	11. Taux d'activité des 15-64 ans	77,2 %	72,9 %	57,4 %		83,0 %
	12. Part des cadres et professions intellectuelles supérieures de 15 ans et plus ayant un emploi	17,8 %	9,8 %	7,1 %		57,3 %
	13. Part de chômeurs de 15 ans et plus (au sens du recensement)	8,5 %	16,2 %	5,9 %		35,3 %
	14. Part d'enfants de moins de 25 ans vivant dans une famille sans actif occupé	6,3 %	16,4 %	2,4 %		61,8 %
	15. Part de foyers fiscaux non imposés	45,2 %	62,7 %	30,8 %		81,3 %
	16. Taux de personnes couvertes par une allocation	44,9 %	51,9 %	24,4 %		80,4 %
	17. Taux d'allocataires du RSA	3,0 %	7,6 %	1,3 %		37,0 %
	18. Taux de personnes couvertes par le RSA	2,5 %	7,2 %	0,9 %		29,6 %
	19. Taux d'allocataires de 20-64 ans de l'AAH	2,2 %	4,3 %	0,7 %		7,7 %
	20. Part de ménages ne possédant pas de voiture	10,6 %	16,6 %	4,2 %		79,0 %
Caractéristiques environnementales	21. Part des surfaces agricoles en conversion biologiques	0,9 %	0,3 %	0,0 %		97,2 %
	22. Part des surfaces biologiques totales (certifiées bio et en conversion)	4,3 %	2,3 %	0,0 %		97,2 %
	23. Part de population du territoire vivant en zones vulnérables aux nitrates d'origine agricole	100,0 %	100,0 %	0,0 %		100,0 %
	24. Densité (pour 100 km²) d'installations classées pour la protection de l'environnement	11,9	6,1	0,0		353,2
	25. Densité d'anciens sites industriels et activités de service	25,9	32,3	0,0		10 179,4
	26. Densité de sites et sols pollués ou potentiellement pollués appelant une action des pouvoirs publics	1,2	0,8	0,0		254,7
	27. Densité de sites « Secteurs d'information sur les sols » (SIS)	0,1	0,2	0,0		169,8
	28. Part des ménages en précarité énergétique logement en 2018	15,2 %	21,1 %	5,0 %		24,9 %

Cancer du sein - 02#234

601 femmes ont eu un cancer du sein entre le 1er janvier 2018 et le 31 décembre 2022 dans le territoire

Ce territoire fait partie de la classe E des parcours des femmes présentant un cancer du sein qui se caractérise de la manière suivante : Territoires avec un diagnostic de cancer relativement tardif, surtout traité par chirurgie conservatrice, radiothérapie, hormonothérapie et chimiothérapie adjuvante, avec des rechutes moins fréquentes qu'en moyenne en France. Au niveau socio-démographique, ces territoires sont moins densément peuplés, la population y est plutôt vieillissante et socialement favorisée. Concernant l'offre de soin, l'accès aux médecins généralistes est plutôt aisé, mais le temps d'accès à un centre de radiodiagnostic y est plus long qu'en moyenne en France.



	Nom indicateur	Valeur territoire*	Valeur département*	Minimum en France*	Graphique synthétique	Maximum en France*
Dépistage	29. Mammographie dans les 12 à 36 mois avant le traitement	364,4	279,2	154,4		410,0
	30. Biopsie dans l'année avant le traitement	905,6	901,0	720,2		971,3
Diagnostic	31. Cancer du sein in situ ou invasif localisé	825,7	787,0	694,3		965,8
	32. Cancer du sein avec métastases	21,1	32,4	3,2		47,4
Traitement	33. Chirurgie conservatrice	766,0	681,4	513,5		816,7
	34. Mastectomie totale	186,6	260,8	135,7		408,9
	35. Chimiothérapie conventionnelle	427,5	480,6	311,3		640,8
	36. Chimiothérapie néoadjuvante	223,8	244,7	170,4		449,6
	37. Chimiothérapie adjuvante	359,2	368,5	245,8		489,9
	38. Thérapies ciblées	151,9	158,4	100,8		235,2
	39. Radiothérapie	890,9	816,8	604,7		890,9
	40. Hormonothérapie	668,8	684,3	481,6		758,2
	41. Soins palliatifs	27,9	44,1	4,3		138,8
Devenir	42. Reconstruction mammaire après mastectomie totale	331,8	354,4	155,4		818,5
	43. Reconstruction mammaire après mastectomie totale ou partielle	449,6	286,1	137,4		870,5
	44. En vie sans rechute ni métastase à 3 ans	817,9	804,4	664,6		899,6
	45. Reprise de traitement ou apparition de métastases dans les 3 ans	103,7	96,6	45,0		191,3
	46. Décès dans les 3 ans	75,8	91,1	26,5		180,6

* Taux standardisés pour 1 000 habitants.

Sources : SNDS (DCIR Inter Régime - PMSI MCO), Exploitation ORS-Fnors

Cancer du côlon et du rectum - 02#234

419 personnes ont eu un cancer colorectal entre le 1er janvier 2018 et le 31 décembre 2022 dans le territoire

Ce territoire fait partie de la classe F des parcours des personnes présentant un cancer du côlon et du rectum qui se caractérise de la manière suivante :

Territoires avec un diagnostic de cancer relativement précoce, surtout traité par chirurgie, avec des rechutes moins fréquentes et un bon niveau de dépistage chez les personnes de 50 à 74 ans. Au niveau socio-démographique, ces territoires sont moins densément peuplés et un peu plus favorisés socialement qu'en moyenne en France. Concernant l'offre de soins, cette classe se caractérise par un accès aux médecins généralistes et aux traitements en oncologie plutôt aisé.



	Nom indicateur*	Valeur territoire*	Valeur département*	Minimum en France*	Graphique synthétique	Maximum en France*
Dépistage	47. Dépistage organisé dans les 30 mois avant le traitement	170,8	147,7	55,6		260,4
	48. Présence de facteurs de risques élevés de cancer colorectal	138,3	56,0	0,0		139,9
Diagnostic	49. Bilan de diagnostic et d'extension complet avant le 1er traitement	382,1	506,2	134,3		843,3
	50. Cancer in situ	102,9	91,5	7,1		500,1
	51. Cancer invasif non métastatique	646,7	649,4	306,0		796,6
	52. Cancer invasif avec métastases synchrones	250,5	259,0	140,4		512,9
	53. Autre cancer actif la même année	120,1	133,7	53,8		372,1
	54. Cancer du côlon	635,0	611,3	391,5		778,9
	55. Cancer du rectum	234,7	307,5	183,5		537,8
	56. Cancer du côlon et du rectum	130,3	81,2	4,7		143,5
Traitement	57. Parcours chirurgical en urgence	90,5	110,1	28,8		287,6
	58. Parcours chirurgical non urgent	657,5	641,3	356,9		776,1
	59. Parcours non chirurgical	252,0	248,6	149,1		591,4
	60. Exérèse endoscopique seule	205,9	154,8	33,4		523,6
	61. Chirurgie carcinologique seule	355,4	269,3	138,6		415,0
	62. Traitement néo adj et chirurgie carcinologique (avec ou sans trait adjuvant)	149,4	176,1	40,8		293,4
	63. Chirurgie carcinologique et traitement adjuvant	201,4	255,1	60,7		436,9
	64. Chimiothérapie ou radiothérapie sans chirurgie	87,8	144,4	67,4		406,9
Devenir	65. En vie sans rechute ni métastase à 3 ans	865,4	673,1	331,4		919,0
	66. Apparition de métastases au cours des 3 premières années de traitement	49,0	230,3	17,1		416,0
	67. Reprise de traitement (après un arrêt d'au moins 6 mois) au cours des 3 premières années de traitement	63,8	185,0	27,3		574,6
	68. Décès dans les 3 ans	155,5	219,6	71,4		490,0

* Taux standardisé pour 1 000 habitants.

Source : SNDS (DCIR Inter Régime - PMSI MCO). Exploitation ORS-Fnors

Caractéristiques démographiques et sociales du territoire - 02#235

Typologie sociale du territoire à l'échelle communale

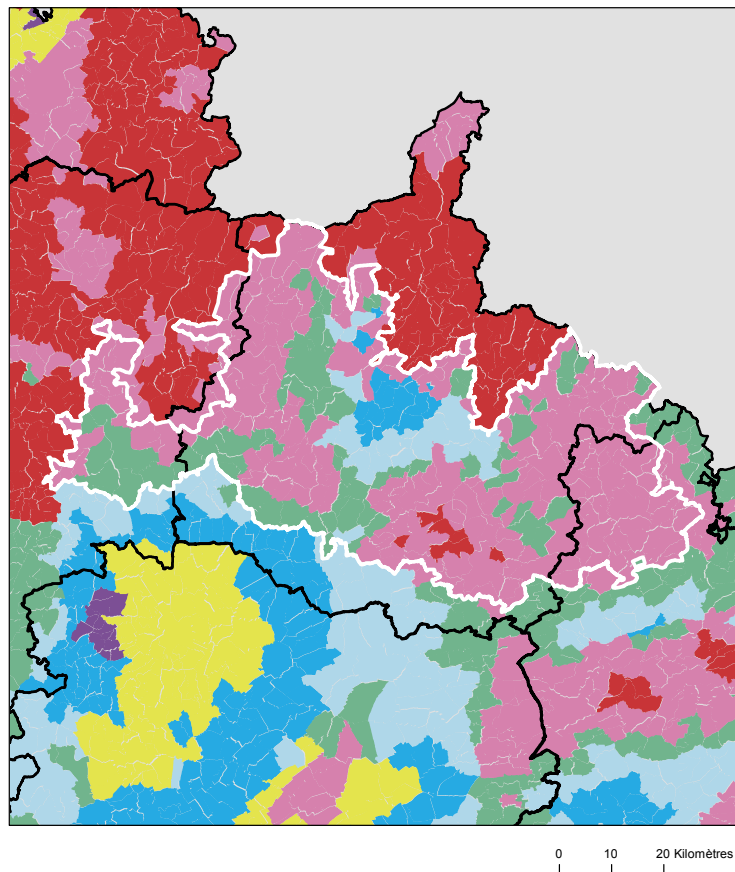

Comment les territoires d'études ont été bâtis ?

Notre objectif lors de la construction de ces territoires était de proposer des zones :

- suffisamment fine pour mesurer des disparités territoriales ;
- ayant des caractéristiques sociales relativement proches en leurs sein ;
- suffisamment peuplées pour disposer d'indicateurs fiables.

Les variables et analyses utilisées pour construire la typologie sociale présentée page 2 ont été mobilisées.

Les territoires ont été construits en agrégeant les communes selon leurs caractéristiques sociales en respectant la contiguïté géographique, sans contrainte de frontière administrative, et avec une taille minimale de la population fixée à environ 100 000 habitants.

411 zones différentes pouvant pour certaines être à cheval sur un ou plusieurs départements ont ainsi été définies pour la France (hors Mayotte).

Plus d'information sur la méthode de construction de la typologie : [lien rapport](#)

Sources : Insee, État civil, RP, DGFIP, Cnaf, CCMSA - Exploitation ORS-Fnors
La composition communale du territoire est disponible en cliquant [ici](#)

Répartition des communes et de la population selon les classes de la typologie sociale

Classes de typologie	Communes		Population	
	Nombre	Part (%)	Nombre	Part (%)
Situation sociale la plus défavorisée	8	2,1 %	1 219	1,0 %
Situation sociale défavorable	246	64,9 %	85 436	70,7 %
Situation sociale plutôt défavorable	0	0,0 %	0	0,0 %
Situation sociale intermédiaire moins de cadres et de professions intellectuelles supérieures, davantage de foyers non imposés, un peu moins d'allocataires du RSA et un peu plus pour l'AAH, un peu plus de jeunes peu ou pas diplômés	76	20,1 %	24 410	20,2 %
Situation sociale intermédiaire Davantage de cadres et de professions intellectuelles supérieures, moins de foyers non imposés, un peu plus d'allocataires du RSA et de chômeurs, un peu moins d'allocataires de l'AAH	0	0,0 %	0	0,0 %
Situation sociale plutôt favorable part de cadres et de professions intellectuelles supérieures les plus élevées	0	0,0 %	0	0,0 %
Situation sociale favorable moins de cadres et de professions intellectuelles supérieures	29	7,7 %	5 853	4,8 %
Situation sociale la plus favorable un peu plus de cadres et professions intellectuelles supérieures	20	5,3 %	3 977	3,3 %

Caractéristiques démographiques et sociales du territoire - 02#235



	Nom indicateur	Valeur territoire	Valeur département	Minimum en France	Graphique synthétique	Maximum en France
Caractéristiques démographiques	1. Densité de population	28,2	71,7	1,9		38 851,0
	2. Rapport de dépendance <i>(nombre de personnes âgées de moins de 15 ans et de 65 ans ou plus pour 100 personnes âgées de 15 à 64 ans)</i>	84,3	84,5	45,8		107,8
	3. Indice de vieillissement <i>(nombre de personnes âgées de 65 ans et plus pour 100 jeunes de moins de 20 ans)</i>	92,3	86,0	8,6		196,0
	4. Part des habitants de 18 ans et plus	78,0 %	77,6 %	57,5 %		86,6 %
	5. Part des habitants de 50-74 ans	33,2 %	31,9 %	13,4 %		40,1 %
	6. Part des femmes de 50-74 ans	16,6 %	16,4 %	6,4 %		21,2 %
	7. Taux d'accroissement annuel moyen de la population	-0,3	-0,3	-1,4		2,4
	8. Part de personnes de 60 ans et plus vivant seules à domicile	30,0 %	31,8 %	21,8 %		49,0 %
	9. Taux de fécondité des femmes de 12-20 ans	7,7	11,2	0,5		64,5
Caractéristiques sociales	10. Part de jeunes de 25-34 ans non scolarisés pas ou peu diplômés (au plus brevet des collèges)	14,0 %	17,8 %	2,6 %		50,4 %
	11. Taux d'activité des 15-64 ans	74,9 %	72,9 %	57,4 %		83,0 %
	12. Part des cadres et professions intellectuelles supérieures de 15 ans et plus ayant un emploi	7,1 %	9,8 %	7,1 %		57,3 %
	13. Part de chômeurs de 15 ans et plus (au sens du recensement)	12,0 %	16,2 %	5,9 %		35,3 %
	14. Part d'enfants de moins de 25 ans vivant dans une famille sans actif occupé	11,9 %	16,4 %	2,4 %		61,8 %
	15. Part de foyers fiscaux non imposés	63,2 %	62,7 %	30,8 %		81,3 %
	16. Taux de personnes couvertes par une allocation	47,0 %	51,9 %	24,4 %		80,4 %
	17. Taux d'allocataires du RSA	4,9 %	7,6 %	1,3 %		37,0 %
	18. Taux de personnes couvertes par le RSA	4,4 %	7,2 %	0,9 %		29,6 %
	19. Taux d'allocataires de 20-64 ans de l'AAH	3,5 %	4,3 %	0,7 %		7,7 %
	20. Part de ménages ne possédant pas de voiture	11,5 %	16,6 %	4,2 %		79,0 %
Caractéristiques environnementales	21. Part des surfaces agricoles en conversion biologiques	0,4 %	0,3 %	0,0 %		97,2 %
	22. Part des surfaces biologiques totales (certifiées bio et en conversion)	6,0 %	2,3 %	0,0 %		97,2 %
	23. Part de population du territoire vivant en zones vulnérables aux nitrates d'origine agricole	86,8 %	100,0 %	0,0 %		100,0 %
	24. Densité (pour 100 km²) d'installations classées pour la protection de l'environnement	2,7	6,1	0,0		353,2
	25. Densité d'anciens sites industriels et activités de service	10,0	32,3	0,0		10 179,4
	26. Densité de sites et sols pollués ou potentiellement pollués appelant une action des pouvoirs publics	0,5	0,8	0,0		254,7
	27. Densité de sites « Secteurs d'information sur les sols » (SIS)	0,1	0,2	0,0		169,8
	28. Part des ménages en précarité énergétique logement en 2018	23,0 %	21,1 %	5,0 %		24,9 %

Cancer du sein - 02#235

489 femmes ont eu un cancer du sein entre le 1er janvier 2018 et le 31 décembre 2022 dans le territoire

Ce territoire fait partie de la classe E des parcours des femmes présentant un cancer du sein qui se caractérise de la manière suivante : Territoires avec un diagnostic de cancer relativement tardif, surtout traité par chirurgie conservatrice, radiothérapie, hormonothérapie et chimiothérapie adjuvante, avec des rechutes moins fréquentes qu'en moyenne en France. Au niveau socio-démographique, ces territoires sont moins densément peuplés, la population y est plutôt vieillissante et socialement favorisée. Concernant l'offre de soin, l'accès aux médecins généralistes est plutôt aisé, mais le temps d'accès à un centre de radiodiagnostic y est plus long qu'en moyenne en France.



	Nom indicateur	Valeur territoire*	Valeur département*	Minimum en France*	Graphique synthétique	Maximum en France*
Dépistage	29. Mammographie dans les 12 à 36 mois avant le traitement	320,1	279,2	154,4		410,0
	30. Biopsie dans l'année avant le traitement	929,9	901,0	720,2		971,3
Diagnostic	31. Cancer du sein in situ ou invasif localisé	796,2	787,0	694,3		965,8
	32. Cancer du sein avec métastases	27,6	32,4	3,2		47,4
Traitement	33. Chirurgie conservatrice	747,8	681,4	513,5		816,7
	34. Mastectomie totale	200,9	260,8	135,7		408,9
	35. Chimiothérapie conventionnelle	447,8	480,6	311,3		640,8
	36. Chimiothérapie néoadjuvante	240,1	244,7	170,4		449,6
	37. Chimiothérapie adjuvante	343,8	368,5	245,8		489,9
	38. Thérapies ciblées	144,3	158,4	100,8		235,2
	39. Radiothérapie	870,2	816,8	604,7		890,9
	40. Hormonothérapie	701,9	684,3	481,6		758,2
	41. Soins palliatifs	32,1	44,1	4,3		138,8
Devenir	42. Reconstruction mammaire après mastectomie totale	375,6	354,4	155,4		818,5
	43. Reconstruction mammaire après mastectomie totale ou partielle	296,6	286,1	137,4		870,5
	44. En vie sans rechute ni métastase à 3 ans	822,6	804,4	664,6		899,6
	45. Reprise de traitement ou apparition de métastases dans les 3 ans	99,7	96,6	45,0		191,3
	46. Décès dans les 3 ans	74,8	91,1	26,5		180,6

* Taux standardisés pour 1 000 habitants.
Sources : SNDS (DCIR Inter Régime - PMSI MCO), Exploitation ORS-Fnors

Cancer du côlon et du rectum - 02#235

386 personnes ont eu un cancer colorectal entre le 1er janvier 2018 et le 31 décembre 2022 dans le territoire

Ce territoire fait partie de la classe C des parcours des personnes présentant un cancer du côlon et du rectum qui se caractérise de la manière suivante :

Territoires avec davantage de parcours non chirurgicaux, des rechutes plus fréquentes et moins de dépistage chez les personnes de 50 à 74 ans. On y retrouve davantage de personnes prises en charge en affections de longue durée (ALD) pour un cancer colorectal. Au niveau socio-démographique, ces territoires se caractérisent par une population plutôt vieillissante. Concernant l'offre de soin, l'accès aux traitements en oncologie y est plutôt meilleur qu'en moyenne en France.



	Nom indicateur*	Valeur territoire*	Valeur département*	Minimum en France*	Graphique synthétique	Maximum en France*
Dépistage	47. Dépistage organisé dans les 30 mois avant le traitement	156,6	147,7	55,6		260,4
	48. Présence de facteurs de risques élevés de cancer colorectal	101,9	56,0	0,0		139,9
Diagnostic	49. Bilan de diagnostic et d'extension complet avant le 1er traitement	315,1	506,2	134,3		843,3
	50. Cancer in situ	33,3	91,5	7,1		500,1
	51. Cancer invasif non métastatique	626,8	649,4	306,0		796,6
	52. Cancer invasif avec métastases synchrones	339,8	259,0	140,4		512,9
	53. Autre cancer actif la même année	152,2	133,7	53,8		372,1
	54. Cancer du côlon	557,3	611,3	391,5		778,9
	55. Cancer du rectum	355,9	307,5	183,5		537,8
	56. Cancer du côlon et du rectum	86,8	81,2	4,7		143,5
Traitement	57. Parcours chirurgical en urgence	77,6	110,1	28,8		287,6
	58. Parcours chirurgical non urgent	561,4	641,3	356,9		776,1
	59. Parcours non chirurgical	361,1	248,6	149,1		591,4
	60. Exérèse endoscopique seule	228,6	154,8	33,4		523,6
	61. Chirurgie carcinologique seule	242,8	269,3	138,6		415,0
	62. Traitement néo adj et chirurgie carcinologique (avec ou sans trait adjuvant)	201,7	176,1	40,8		293,4
	63. Chirurgie carcinologique et traitement adjuvant	178,1	255,1	60,7		436,9
	64. Chimiothérapie ou radiothérapie sans chirurgie	148,7	144,4	67,4		406,9
Devenir	65. En vie sans rechute ni métastase à 3 ans	603,2	673,1	331,4		919,0
	66. Apparition de métastases au cours des 3 premières années de traitement	325,2	230,3	17,1		416,0
	67. Reprise de traitement (après un arrêt d'au moins 6 mois) au cours des 3 premières années de traitement	329,1	185,0	27,3		574,6
	68. Décès dans les 3 ans	241,3	219,6	71,4		490,0

* Taux standardisé pour 1 000 habitants.

Source : SNDS (DCIR Inter Régime - PMSI MCO). Exploitation ORS-Fnors

Caractéristiques démographiques et sociales du territoire - 02#236

Typologie sociale du territoire à l'échelle communale

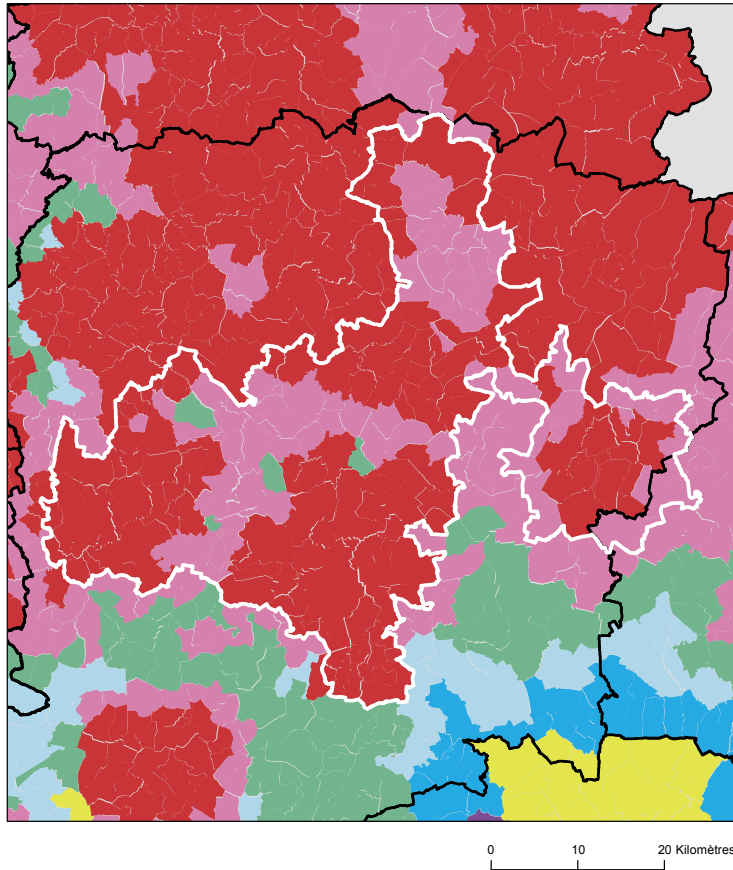

Comment les territoires d'études ont été bâtis ?

Notre objectif lors de la construction de ces territoires était de proposer des zones :

- suffisamment fine pour mesurer des disparités territoriales ;
- ayant des caractéristiques sociales relativement proches en leurs sein ;
- suffisamment peuplées pour disposer d'indicateurs fiables.

Les variables et analyses utilisées pour construire la typologie sociale présentée page 2 ont été mobilisées.









Les territoires ont été construits en agrégeant les communes selon leurs caractéristiques sociales en respectant la contiguïté géographique, sans contrainte de frontière administrative, et avec une taille minimale de la population fixée à environ 100 000 habitants.

411 zones différentes pouvant pour certaines être à cheval sur un ou plusieurs départements ont ainsi été définies pour la France (hors Mayotte).

Plus d'information sur la méthode de construction de la typologie : [lien rapport](#)

Sources : Insee, État civil, RP, DGFIP, Cnaf, CCMSA - Exploitation ORS-Fnors
La composition communale du territoire est disponible en cliquant [ici](#)

Répartition des communes et de la population selon les classes de la typologie sociale

Classes de typologie	Communes		Population	
	Nombre	Part (%)	Nombre	Part (%)
 Situation sociale la plus défavorisée	142	67,6 %	118 097	86,0 %
 Situation sociale défavorable	64	30,5 %	18 011	13,1 %
 Situation sociale plutôt défavorable	0	0,0 %	0	0,0 %
 Situation sociale intermédiaire moins de cadres et de professions intellectuelles supérieures, davantage de foyers non imposés, un peu moins d'allocataires du RSA et un peu plus pour l'AAH, un peu plus de jeunes peu ou pas diplômés	4	1,9 %	1 249	0,9 %
 Situation sociale intermédiaire Davantage de cadres et de professions intellectuelles supérieures, moins de foyers non imposés, un peu plus d'allocataires du RSA et de chômeurs, un peu moins d'allocataires de l'AAH	0	0,0 %	0	0,0 %
 Situation sociale plutôt favorable part de cadres et de professions intellectuelles supérieures les plus élevées	0	0,0 %	0	0,0 %
 Situation sociale favorable moins de cadres et de professions intellectuelles supérieures	0	0,0 %	0	0,0 %
 Situation sociale la plus favorable un peu plus de cadres et professions intellectuelles supérieures	0	0,0 %	0	0,0 %

Caractéristiques démographiques et sociales du territoire - 02#236



	Nom indicateur	Valeur territoire	Valeur département	Minimum en France	Graphique synthétique	Maximum en France
Caractéristiques démographiques	1. Densité de population	70,0	71,7	1,9		38 851,0
	2. Rapport de dépendance <i>(nombre de personnes âgées de moins de 15 ans et de 65 ans ou plus pour 100 personnes âgées de 15 à 64 ans)</i>	84,2	84,5	45,8		107,8
	3. Indice de vieillissement <i>(nombre de personnes âgées de 65 ans et plus pour 100 jeunes de moins de 20 ans)</i>	87,1	86,0	8,6		196,0
	4. Part des habitants de 18 ans et plus	77,8 %	77,6 %	57,5 %		86,6 %
	5. Part des habitants de 50-74 ans	32,5 %	31,9 %	13,4 %		40,1 %
	6. Part des femmes de 50-74 ans	16,8 %	16,4 %	6,4 %		21,2 %
	7. Taux d'accroissement annuel moyen de la population	-0,4	-0,3	-1,4		2,4
	8. Part de personnes de 60 ans et plus vivant seules à domicile	32,3 %	31,8 %	21,8 %		49,0 %
	9. Taux de fécondité des femmes de 12-20 ans	12,4	11,2	0,5		64,5
Caractéristiques sociales	10. Part de jeunes de 25-34 ans non scolarisés pas ou peu diplômés (au plus brevet des collèges)	18,8 %	17,8 %	2,6 %		50,4 %
	11. Taux d'activité des 15-64 ans	71,9 %	72,9 %	57,4 %		83,0 %
	12. Part des cadres et professions intellectuelles supérieures de 15 ans et plus ayant un emploi	9,3 %	9,8 %	7,1 %		57,3 %
	13. Part de chômeurs de 15 ans et plus (au sens du recensement)	17,4 %	16,2 %	5,9 %		35,3 %
	14. Part d'enfants de moins de 25 ans vivant dans une famille sans actif occupé	18,2 %	16,4 %	2,4 %		61,8 %
	15. Part de foyers fiscaux non imposés	64,0 %	62,7 %	30,8 %		81,3 %
	16. Taux de personnes couvertes par une allocation	52,4 %	51,9 %	24,4 %		80,4 %
	17. Taux d'allocataires du RSA	8,2 %	7,6 %	1,3 %		37,0 %
	18. Taux de personnes couvertes par le RSA	8,0 %	7,2 %	0,9 %		29,6 %
	19. Taux d'allocataires de 20-64 ans de l'AAH	4,6 %	4,3 %	0,7 %		7,7 %
	20. Part de ménages ne possédant pas de voiture	16,6 %	16,6 %	4,2 %		79,0 %
Caractéristiques environnementales	21. Part des surfaces agricoles en conversion biologiques	0,2 %	0,3 %	0,0 %		97,2 %
	22. Part des surfaces biologiques totales (certifiées bio et en conversion)	2,0 %	2,3 %	0,0 %		97,2 %
	23. Part de population du territoire vivant en zones vulnérables aux nitrates d'origine agricole	100,0 %	100,0 %	0,0 %		100,0 %
	24. Densité (pour 100 km²) d'installations classées pour la protection de l'environnement	6,3	6,1	0,0		353,2
	25. Densité d'anciens sites industriels et activités de service	31,0	32,3	0,0		10 179,4
	26. Densité de sites et sols pollués ou potentiellement pollués appelant une action des pouvoirs publics	0,8	0,8	0,0		254,7
	27. Densité de sites « Secteurs d'information sur les sols » (SIS)	0,2	0,2	0,0		169,8
	28. Part des ménages en précarité énergétique logement en 2018	21,9 %	21,1 %	5,0 %		24,9 %

Cancer du sein - 02#236

637 femmes ont eu un cancer du sein entre le 1er janvier 2018 et le 31 décembre 2022 dans le territoire

Ce territoire fait partie de la classe B des parcours des femmes présentant un cancer du sein qui se caractérise de la manière suivante : Territoires avec un diagnostic de cancer plus tardif (davantage de cancer du sein diagnostiqué invasif avec métastases synchrones), surtout traité par chimiothérapie, thérapie ciblée et mastectomie, avec des rechutes plus fréquentes qu'en moyenne en France. Au niveau socio-démographique, ces territoires sont moins densément peuplés, avec une population légèrement plus âgée et davantage précaire. Concernant l'offre de soins, on y retrouve davantage de patients ayant un médecin traitant, mais l'accès aux traitements en oncologie y est plus difficile.



	Nom indicateur	Valeur territoire*	Valeur département*	Minimum en France*	Graphique synthétique	Maximum en France*
Dépistage	29. Mammographie dans les 12 à 36 mois avant le traitement	253,6	279,2	154,4		410,0
	30. Biopsie dans l'année avant le traitement	895,8	901,0	720,2		971,3
Diagnostic	31. Cancer du sein in situ ou invasif localisé	729,8	787,0	694,3		965,8
	32. Cancer du sein avec métastases	41,1	32,4	3,2		47,4
Traitement	33. Chirurgie conservatrice	625,0	681,4	513,5		816,7
	34. Mastectomie totale	294,5	260,8	135,7		408,9
	35. Chimiothérapie conventionnelle	536,9	480,6	311,3		640,8
	36. Chimiothérapie néoadjuvante	282,4	244,7	170,4		449,6
	37. Chimiothérapie adjuvante	410,4	368,5	245,8		489,9
	38. Thérapies ciblées	185,1	158,4	100,8		235,2
	39. Radiothérapie	829,6	816,8	604,7		890,9
	40. Hormonothérapie	682,5	684,3	481,6		758,2
	41. Soins palliatifs	52,9	44,1	4,3		138,8
	Devenir	42. Reconstruction mammaire après mastectomie totale	354,0	354,4	155,4	
43. Reconstruction mammaire après mastectomie totale ou partielle		309,2	286,1	137,4		870,5
44. En vie sans rechute ni métastase à 3 ans		816,3	804,4	664,6		899,6
45. Reprise de traitement ou apparition de métastases dans les 3 ans		83,9	96,6	45,0		191,3
46. Décès dans les 3 ans		75,7	91,1	26,5		180,6

* Taux standardisés pour 1 000 habitants.

Sources : SNDS (DCIR Inter Régime - PMSI MCO), Exploitation ORS-Fnors

Cancer du côlon et du rectum - 02#236

457 personnes ont eu un cancer colorectal entre le 1er janvier 2018 et le 31 décembre 2022 dans le territoire

Ce territoire fait partie de la classe D des parcours des personnes présentant un cancer du côlon et du rectum qui se caractérise de la manière suivante :

Territoires avec un diagnostic de cancer plutôt précoce, surtout traité par chirurgie et avec moins de dépistage chez les personnes de 50 à 74 ans. On y retrouve moins de personnes prises en charge en ALD pour un cancer colorectal. Au niveau socio-démographique, ces territoires sont plus densément peuplés, avec une population plutôt jeune et davantage de contrastes sociaux. Concernant l'offre de soins, l'accès aux médecins généralistes est plus difficile qu'en moyenne en France. Cependant, l'accès aux traitements en cancérologie y est relativement plus aisé.



	Nom indicateur*	Valeur territoire*	Valeur département*	Minimum en France*	Graphique synthétique	Maximum en France*
Dépistage	47. Dépistage organisé dans les 30 mois avant le traitement	134,5	147,7	55,6		260,4
	48. Présence de facteurs de risques élevés de cancer colorectal	26,6	56,0	0,0		139,9
Diagnostic	49. Bilan de diagnostic et d'extension complet avant le 1er traitement	450,5	506,2	134,3		843,3
	50. Cancer in situ	85,1	91,5	7,1		500,1
	51. Cancer invasif non métastatique	680,5	649,4	306,0		796,6
	52. Cancer invasif avec métastases synchrones	234,5	259,0	140,4		512,9
	53. Autre cancer actif la même année	152,7	133,7	53,8		372,1
	54. Cancer du côlon	678,4	611,3	391,5		778,9
	55. Cancer du rectum	275,8	307,5	183,5		537,8
	56. Cancer du côlon et du rectum	45,7	81,2	4,7		143,5
Traitement	57. Parcours chirurgical en urgence	127,1	110,1	28,8		287,6
	58. Parcours chirurgical non urgent	611,9	641,3	356,9		776,1
	59. Parcours non chirurgical	261,0	248,6	149,1		591,4
	60. Exérèse endoscopique seule	166,5	154,8	33,4		523,6
	61. Chirurgie carcinologique seule	265,5	269,3	138,6		415,0
	62. Traitement néo adj et chirurgie carcinologique (avec ou sans trait adjuvant)	176,0	176,1	40,8		293,4
	63. Chirurgie carcinologique et traitement adjuvant	254,6	255,1	60,7		436,9
	64. Chimiothérapie ou radiothérapie sans chirurgie	136,6	144,4	67,4		406,9
Devenir	65. En vie sans rechute ni métastase à 3 ans	688,2	673,1	331,4		919,0
	66. Apparition de métastases au cours des 3 premières années de traitement	193,4	230,3	17,1		416,0
	67. Reprise de traitement (après un arrêt d'au moins 6 mois) au cours des 3 premières années de traitement	111,1	185,0	27,3		574,6
	68. Décès dans les 3 ans	175,5	219,6	71,4		490,0

* Taux standardisé pour 1 000 habitants.

Source : SNDS (DCIR Inter Régime - PMSI MCO). Exploitation ORS-Fnors

Caractéristiques démographiques et sociales du territoire - 02#277

Typologie sociale du territoire à l'échelle communale

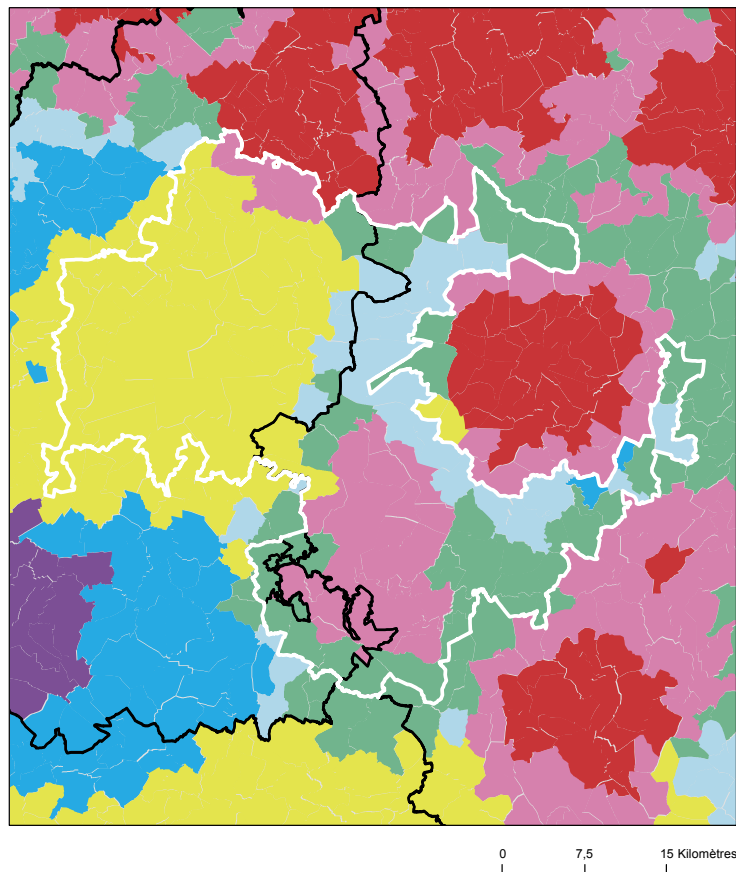

Comment les territoires d'études ont été bâtis ?

Notre objectif lors de la construction de ces territoires était de proposer des zones :

- suffisamment fine pour mesurer des disparités territoriales ;
- ayant des caractéristiques sociales relativement proches en leurs sein ;
- suffisamment peuplées pour disposer d'indicateurs fiables.

Les variables et analyses utilisées pour construire la typologie sociale présentée page 2 ont été mobilisées.









Les territoires ont été construits en agrégeant les communes selon leurs caractéristiques sociales en respectant la contiguïté géographique, sans contrainte de frontière administrative, et avec une taille minimale de la population fixée à environ 100 000 habitants.

411 zones différentes pouvant pour certaines être à cheval sur un ou plusieurs départements ont ainsi été définies pour la France (hors Mayotte).

Plus d'information sur la méthode de construction de la typologie : [lien rapport](#)

Sources : Insee, État civil, RP, DGFIP, Cnaf, CCMSA - Exploitation ORS-Fnors
La composition communale du territoire est disponible en cliquant [ici](#)

Répartition des communes et de la population selon les classes de la typologie sociale

Classes de typologie	Communes		Population	
	Nombre	Part (%)	Nombre	Part (%)
 Situation sociale la plus défavorisée	0	0,0 %	0	0,0 %
 Situation sociale défavorable	25	18,0 %	20 872	13,3 %
 Situation sociale plutôt défavorable	0	0,0 %	0	0,0 %
 Situation sociale intermédiaire moins de cadres et de professions intellectuelles supérieures, davantage de foyers non imposés, un peu moins d'allocataires du RSA et un peu plus pour l'AAH, un peu plus de jeunes peu ou pas diplômés	35	25,2 %	10 402	6,6 %
 Situation sociale intermédiaire Davantage de cadres et de professions intellectuelles supérieures, moins de foyers non imposés, un peu plus d'allocataires du RSA et de chômeurs, un peu moins d'allocataires de l'AAH	49	35,3 %	114 312	73,0 %
 Situation sociale plutôt favorable part de cadres et de professions intellectuelles supérieures les plus élevées	0	0,0 %	0	0,0 %
 Situation sociale favorable moins de cadres et de professions intellectuelles supérieures	28	20,1 %	10 861	6,9 %
 Situation sociale la plus favorable un peu plus de cadres et professions intellectuelles supérieures	2	1,4 %	174	0,1 %

Caractéristiques démographiques et sociales du territoire - 02#277



	Nom indicateur	Valeur territoire	Valeur département	Minimum en France	Graphique synthétique	Maximum en France
Caractéristiques démographiques	1. Densité de population	113,2	71,7	1,9		38 851,0
	2. Rapport de dépendance <i>(nombre de personnes âgées de moins de 15 ans et de 65 ans ou plus pour 100 personnes âgées de 15 à 64 ans)</i>	77,1	84,5	45,8		107,8
	3. Indice de vieillissement <i>(nombre de personnes âgées de 65 ans et plus pour 100 jeunes de moins de 20 ans)</i>	77,8	86,0	8,6		196,0
	4. Part des habitants de 18 ans et plus	78,0 %	77,6 %	57,5 %		86,6 %
	5. Part des habitants de 50-74 ans	30,5 %	31,9 %	13,4 %		40,1 %
	6. Part des femmes de 50-74 ans	15,7 %	16,4 %	6,4 %		21,2 %
	7. Taux d'accroissement annuel moyen de la population	0,1	-0,3	-1,4		2,4
	8. Part de personnes de 60 ans et plus vivant seules à domicile	29,8 %	31,8 %	21,8 %		49,0 %
	9. Taux de fécondité des femmes de 12-20 ans	5,7	11,2	0,5		64,5
Caractéristiques sociales	10. Part de jeunes de 25-34 ans non scolarisés pas ou peu diplômés (au plus brevet des collèges)	14,4 %	17,8 %	2,6 %		50,4 %
	11. Taux d'activité des 15-64 ans	74,4 %	72,9 %	57,4 %		83,0 %
	12. Part des cadres et professions intellectuelles supérieures de 15 ans et plus ayant un emploi	16,8 %	9,8 %	7,1 %		57,3 %
	13. Part de chômeurs de 15 ans et plus (au sens du recensement)	12,6 %	16,2 %	5,9 %		35,3 %
	14. Part d'enfants de moins de 25 ans vivant dans une famille sans actif occupé	5,9 %	16,4 %	2,4 %		61,8 %
	15. Part de foyers fiscaux non imposés	54,3 %	62,7 %	30,8 %		81,3 %
	16. Taux de personnes couvertes par une allocation	50,2 %	51,9 %	24,4 %		80,4 %
	17. Taux d'allocataires du RSA	5,5 %	7,6 %	1,3 %		37,0 %
	18. Taux de personnes couvertes par le RSA	4,7 %	7,2 %	0,9 %		29,6 %
	19. Taux d'allocataires de 20-64 ans de l'AAH	3,5 %	4,3 %	0,7 %		7,7 %
	20. Part de ménages ne possédant pas de voiture	14,5 %	16,6 %	4,2 %		79,0 %
Caractéristiques environnementales	21. Part des surfaces agricoles en conversion biologiques	0,4 %	0,3 %	0,0 %		97,2 %
	22. Part des surfaces biologiques totales (certifiées bio et en conversion)	2,3 %	2,3 %	0,0 %		97,2 %
	23. Part de population du territoire vivant en zones vulnérables aux nitrates d'origine agricole	100,0 %	100,0 %	0,0 %		100,0 %
	24. Densité (pour 100 km²) d'installations classées pour la protection de l'environnement	7,6	6,1	0,0		353,2
	25. Densité d'anciens sites industriels et activités de service	42,9	32,3	0,0		10 179,4
	26. Densité de sites et sols pollués ou potentiellement pollués appelant une action des pouvoirs publics	1,4	0,8	0,0		254,7
	27. Densité de sites « Secteurs d'information sur les sols » (SIS)	0,4	0,2	0,0		169,8
	28. Part des ménages en précarité énergétique logement en 2018	15,3 %	21,1 %	5,0 %		24,9 %

Cancer du sein - 02#277

691 femmes ont eu un cancer du sein entre le 1er janvier 2018 et le 31 décembre 2022 dans le territoire

Ce territoire fait partie de la classe E des parcours des femmes présentant un cancer du sein qui se caractérise de la manière suivante : Territoires avec un diagnostic de cancer relativement tardif, surtout traité par chirurgie conservatrice, radiothérapie, hormonothérapie et chimiothérapie adjuvante, avec des rechutes moins fréquentes qu'en moyenne en France. Au niveau socio-démographique, ces territoires sont moins densément peuplés, la population y est plutôt vieillissante et socialement favorisée. Concernant l'offre de soin, l'accès aux médecins généralistes est plutôt aisé, mais le temps d'accès à un centre de radiodiagnostic y est plus long qu'en moyenne en France.



	Nom indicateur	Valeur territoire*	Valeur département*	Minimum en France*	Graphique synthétique	Maximum en France*
Dépistage	29. Mammographie dans les 12 à 36 mois avant le traitement	291,7	279,2	154,4		410,0
	30. Biopsie dans l'année avant le traitement	902,5	901,0	720,2		971,3
Diagnostic	31. Cancer du sein in situ ou invasif localisé	797,3	787,0	694,3		965,8
	32. Cancer du sein avec métastases	23,0	32,4	3,2		47,4
Traitement	33. Chirurgie conservatrice	712,1	681,4	513,5		816,7
	34. Mastectomie totale	226,5	260,8	135,7		408,9
	35. Chimiothérapie conventionnelle	430,7	480,6	311,3		640,8
	36. Chimiothérapie néoadjuvante	224,4	244,7	170,4		449,6
	37. Chimiothérapie adjuvante	348,5	368,5	245,8		489,9
	38. Thérapies ciblées	142,8	158,4	100,8		235,2
	39. Radiothérapie	815,1	816,8	604,7		890,9
	40. Hormonothérapie	679,0	684,3	481,6		758,2
	41. Soins palliatifs	29,3	44,1	4,3		138,8
Devenir	42. Reconstruction mammaire après mastectomie totale	345,6	354,4	155,4		818,5
	43. Reconstruction mammaire après mastectomie totale ou partielle	178,5	286,1	137,4		870,5
	44. En vie sans rechute ni métastase à 3 ans	821,0	804,4	664,6		899,6
	45. Reprise de traitement ou apparition de métastases dans les 3 ans	113,3	96,6	45,0		191,3
	46. Décès dans les 3 ans	65,7	91,1	26,5		180,6

* Taux standardisés pour 1 000 habitants.

Sources : SNDS (DCIR Inter Régime - PMSI MCO), Exploitation ORS-Fnors

Cancer du côlon et du rectum - 02#277

520 personnes ont eu un cancer colorectal entre le 1er janvier 2018 et le 31 décembre 2022 dans le territoire

Ce territoire fait partie de la classe D des parcours des personnes présentant un cancer du côlon et du rectum qui se caractérise de la manière suivante :

Territoires avec un diagnostic de cancer plutôt précoce, surtout traité par chirurgie et avec moins de dépistage chez les personnes de 50 à 74 ans. On y retrouve moins de personnes prises en charge en ALD pour un cancer colorectal. Au niveau socio-démographique, ces territoires sont plus densément peuplés, avec une population plutôt jeune et davantage de contrastes sociaux. Concernant l'offre de soins, l'accès aux médecins généralistes est plus difficile qu'en moyenne en France. Cependant, l'accès aux traitements en cancérologie y est relativement plus aisé.



	Nom indicateur*	Valeur territoire*	Valeur département*	Minimum en France*	Graphique synthétique	Maximum en France*
Dépistage	47. Dépistage organisé dans les 30 mois avant le traitement	139,4	147,7	55,6		260,4
	48. Présence de facteurs de risques élevés de cancer colorectal	91,9	56,0	0,0		139,9
Diagnostic	49. Bilan de diagnostic et d'extension complet avant le 1er traitement	709,1	506,2	134,3		843,3
	50. Cancer in situ	27,9	91,5	7,1		500,1
	51. Cancer invasif non métastatique	607,3	649,4	306,0		796,6
	52. Cancer invasif avec métastases synchrones	364,8	259,0	140,4		512,9
	53. Autre cancer actif la même année	99,3	133,7	53,8		372,1
	54. Cancer du côlon	514,2	611,3	391,5		778,9
	55. Cancer du rectum	419,0	307,5	183,5		537,8
	56. Cancer du côlon et du rectum	66,8	81,2	4,7		143,5
Traitement	57. Parcours chirurgical en urgence	81,4	110,1	28,8		287,6
	58. Parcours chirurgical non urgent	627,0	641,3	356,9		776,1
	59. Parcours non chirurgical	291,5	248,6	149,1		591,4
	60. Exérèse endoscopique seule	101,3	154,8	33,4		523,6
	61. Chirurgie carcinologique seule	267,8	269,3	138,6		415,0
	62. Traitement néo adj et chirurgie carcinologique (avec ou sans trait adjuvant)	155,2	176,1	40,8		293,4
	63. Chirurgie carcinologique et traitement adjuvant	270,1	255,1	60,7		436,9
	64. Chimiothérapie ou radiothérapie sans chirurgie	203,8	144,4	67,4		406,9
Devenir	65. En vie sans rechute ni métastase à 3 ans	855,5	673,1	331,4		919,0
	66. Apparition de métastases au cours des 3 premières années de traitement	65,3	230,3	17,1		416,0
	67. Reprise de traitement (après un arrêt d'au moins 6 mois) au cours des 3 premières années de traitement	57,2	185,0	27,3		574,6
	68. Décès dans les 3 ans	252,0	219,6	71,4		490,0

* Taux standardisé pour 1 000 habitants.

Source : SNDS (DCIR Inter Régime - PMSI MCO). Exploitation ORS-Fnors

Caractéristiques démographiques et sociales du territoire - 02#278

Typologie sociale du territoire à l'échelle communale

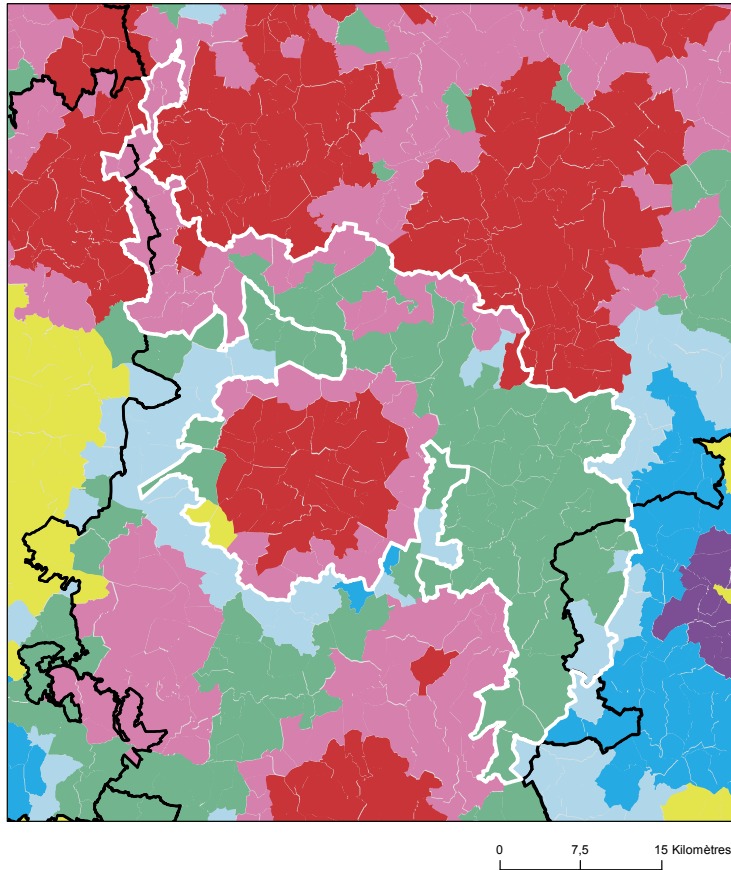

Comment les territoires d'études ont été bâtis ?

Notre objectif lors de la construction de ces territoires était de proposer des zones :

- suffisamment fine pour mesurer des disparités territoriales ;
- ayant des caractéristiques sociales relativement proches en leurs sein ;
- suffisamment peuplées pour disposer d'indicateurs fiables.

Les variables et analyses utilisées pour construire la typologie sociale présentée page 2 ont été mobilisées.

Les territoires ont été construits en agrégeant les communes selon leurs caractéristiques sociales en respectant la contiguïté géographique, sans contrainte de frontière administrative, et avec une taille minimale de la population fixée à environ 100 000 habitants.

411 zones différentes pouvant pour certaines être à cheval sur un ou plusieurs départements ont ainsi été définies pour la France (hors Mayotte).

Plus d'information sur la méthode de construction de la typologie : [lien rapport](#)

Sources : Insee, État civil, RP, DGFIP, Cnaf, CCMSA - Exploitation ORS-Fnors
La composition communale du territoire est disponible en cliquant [ici](#)

Répartition des communes et de la population selon les classes de la typologie sociale

Classes de typologie	Communes		Population	
	Nombre	Part (%)	Nombre	Part (%)
Situation sociale la plus défavorisée	35	21,5 %	56 997	53,6 %
Situation sociale défavorable	50	30,7 %	18 587	17,5 %
Situation sociale plutôt défavorable	0	0,0 %	0	0,0 %
Situation sociale intermédiaire moins de cadres et de professions intellectuelles supérieures, davantage de foyers non imposés, un peu moins d'allocataires du RSA et un peu plus pour l'AAH, un peu plus de jeunes peu ou pas diplômés	71	43,6 %	29 248	27,5 %
Situation sociale intermédiaire Davantage de cadres et de professions intellectuelles supérieures, moins de foyers non imposés, un peu plus d'allocataires du RSA et de chômeurs, un peu moins d'allocataires de l'AAH	2	1,2 %	428	0,4 %
Situation sociale plutôt favorable part de cadres et de professions intellectuelles supérieures les plus élevées	0	0,0 %	0	0,0 %
Situation sociale favorable moins de cadres et de professions intellectuelles supérieures	5	3,1 %	1 048	1,0 %
Situation sociale la plus favorable un peu plus de cadres et professions intellectuelles supérieures	0	0,0 %	0	0,0 %

Caractéristiques démographiques et sociales du territoire - 02#278



	Nom indicateur	Valeur territoire	Valeur département	Minimum en France	Graphique synthétique	Maximum en France
Caractéristiques démographiques	1. Densité de population	89,0	71,7	1,9		38 851,0
	2. Rapport de dépendance <i>(nombre de personnes âgées de moins de 15 ans et de 65 ans ou plus pour 100 personnes âgées de 15 à 64 ans)</i>	86,9	84,5	45,8		107,8
	3. Indice de vieillissement <i>(nombre de personnes âgées de 65 ans et plus pour 100 jeunes de moins de 20 ans)</i>	88,6	86,0	8,6		196,0
	4. Part des habitants de 18 ans et plus	77,6 %	77,6 %	57,5 %		86,6 %
	5. Part des habitants de 50-74 ans	31,9 %	31,9 %	13,4 %		40,1 %
	6. Part des femmes de 50-74 ans	16,4 %	16,4 %	6,4 %		21,2 %
	7. Taux d'accroissement annuel moyen de la population	0,1	-0,3	-1,4		2,4
	8. Part de personnes de 60 ans et plus vivant seules à domicile	30,3 %	31,8 %	21,8 %		49,0 %
	9. Taux de fécondité des femmes de 12-20 ans	9,0	11,2	0,5		64,5
Caractéristiques sociales	10. Part de jeunes de 25-34 ans non scolarisés pas ou peu diplômés (au plus brevet des collèges)	15,7 %	17,8 %	2,6 %		50,4 %
	11. Taux d'activité des 15-64 ans	73,7 %	72,9 %	57,4 %		83,0 %
	12. Part des cadres et professions intellectuelles supérieures de 15 ans et plus ayant un emploi	10,9 %	9,8 %	7,1 %		57,3 %
	13. Part de chômeurs de 15 ans et plus (au sens du recensement)	15,2 %	16,2 %	5,9 %		35,3 %
	14. Part d'enfants de moins de 25 ans vivant dans une famille sans actif occupé	5,9 %	16,4 %	2,4 %		61,8 %
	15. Part de foyers fiscaux non imposés	61,9 %	62,7 %	30,8 %		81,3 %
	16. Taux de personnes couvertes par une allocation	51,0 %	51,9 %	24,4 %		80,4 %
	17. Taux d'allocataires du RSA	6,5 %	7,6 %	1,3 %		37,0 %
	18. Taux de personnes couvertes par le RSA	6,0 %	7,2 %	0,9 %		29,6 %
	19. Taux d'allocataires de 20-64 ans de l'AAH	3,8 %	4,3 %	0,7 %		7,7 %
	20. Part de ménages ne possédant pas de voiture	14,4 %	16,6 %	4,2 %		79,0 %
Caractéristiques environnementales	21. Part des surfaces agricoles en conversion biologiques	0,4 %	0,3 %	0,0 %		97,2 %
	22. Part des surfaces biologiques totales (certifiées bio et en conversion)	2,0 %	2,3 %	0,0 %		97,2 %
	23. Part de population du territoire vivant en zones vulnérables aux nitrates d'origine agricole	100,0 %	100,0 %	0,0 %		100,0 %
	24. Densité (pour 100 km²) d'installations classées pour la protection de l'environnement	7,6	6,1	0,0		353,2
	25. Densité d'anciens sites industriels et activités de service	35,6	32,3	0,0		10 179,4
	26. Densité de sites et sols pollués ou potentiellement pollués appelant une action des pouvoirs publics	1,8	0,8	0,0		254,7
	27. Densité de sites « Secteurs d'information sur les sols » (SIS)	0,6	0,2	0,0		169,8
	28. Part des ménages en précarité énergétique logement en 2018	19,0 %	21,1 %	5,0 %		24,9 %

Cancer du sein - 02#278

691 femmes ont eu un cancer du sein entre le 1er janvier 2018 et le 31 décembre 2022 dans le territoire

Ce territoire fait partie de la classe D des parcours des femmes présentant un cancer du sein qui se caractérise de la manière suivante : Territoires avec un diagnostic de cancer plutôt précoce, surtout traité par chirurgie conservatrice et hormonothérapie, avec des rechutes moins fréquentes qu'en moyenne en France. Au niveau socio-démographique, il s'agit de territoires plutôt vieillissants et socialement favorisés. Concernant l'offre de soins, cette classe se caractérise par un accès aux médecins généralistes et aux traitements en cancérologie plus difficile qu'en moyenne en France.



	Nom indicateur	Valeur territoire*	Valeur département*	Minimum en France*	Graphique synthétique	Maximum en France*
Dépistage	29. Mammographie dans les 12 à 36 mois avant le traitement	287,1	279,2	154,4		410,0
	30. Biopsie dans l'année avant le traitement	903,2	901,0	720,2		971,3
Diagnostic	31. Cancer du sein in situ ou invasif localisé	858,5	787,0	694,3		965,8
	32. Cancer du sein avec métastases	23,0	32,4	3,2		47,4
Traitement	33. Chirurgie conservatrice	718,3	681,4	513,5		816,7
	34. Mastectomie totale	235,6	260,8	135,7		408,9
	35. Chimiothérapie conventionnelle	436,9	480,6	311,3		640,8
	36. Chimiothérapie néoadjuvante	221,6	244,7	170,4		449,6
	37. Chimiothérapie adjuvante	362,3	368,5	245,8		489,9
	38. Thérapies ciblées	168,4	158,4	100,8		235,2
	39. Radiothérapie	790,6	816,8	604,7		890,9
	40. Hormonothérapie	716,6	684,3	481,6		758,2
	41. Soins palliatifs	50,6	44,1	4,3		138,8
Devenir	42. Reconstruction mammaire après mastectomie totale	411,0	354,4	155,4		818,5
	43. Reconstruction mammaire après mastectomie totale ou partielle	260,7	286,1	137,4		870,5
	44. En vie sans rechute ni métastase à 3 ans	800,9	804,4	664,6		899,6
	45. Reprise de traitement ou apparition de métastases dans les 3 ans	97,7	96,6	45,0		191,3
	46. Décès dans les 3 ans	95,9	91,1	26,5		180,6

* Taux standardisés pour 1 000 habitants.

Sources : SNDS (DCIR Inter Régime - PMSI MCO), Exploitation ORS-Fnors

Cancer du côlon et du rectum - 02#278

520 personnes ont eu un cancer colorectal entre le 1er janvier 2018 et le 31 décembre 2022 dans le territoire

Ce territoire fait partie de la classe E des parcours des personnes présentant un cancer du côlon et du rectum qui se caractérise de la manière suivante :

Territoires avec un diagnostic de cancer tardif, surtout traité par chirurgie et un bon dépistage chez les personnes de 50 à 74 ans. Au niveau socio-démographique, ces territoires sont moins densément peuplés et la population y est plutôt favorisée. Concernant l'offre de soins, l'accès aux médecins généralistes est plus aisé dans cette classe qu'en moyenne en France.



	Nom indicateur*	Valeur territoire*	Valeur département*	Minimum en France*	Graphique synthétique	Maximum en France*
Dépistage	47. Dépistage organisé dans les 30 mois avant le traitement	157,1	147,7	55,6		260,4
	48. Présence de facteurs de risques élevés de cancer colorectal	60,6	56,0	0,0		139,9
Diagnostic	49. Bilan de diagnostic et d'extension complet avant le 1er traitement	500,6	506,2	134,3		843,3
	50. Cancer in situ	78,9	91,5	7,1		500,1
	51. Cancer invasif non métastatique	631,6	649,4	306,0		796,6
	52. Cancer invasif avec métastases synchrones	289,4	259,0	140,4		512,9
	53. Autre cancer actif la même année	112,2	133,7	53,8		372,1
	54. Cancer du côlon	512,9	611,3	391,5		778,9
	55. Cancer du rectum	359,8	307,5	183,5		537,8
	56. Cancer du côlon et du rectum	127,3	81,2	4,7		143,5
Traitement	57. Parcours chirurgical en urgence	56,7	110,1	28,8		287,6
	58. Parcours chirurgical non urgent	768,7	641,3	356,9		776,1
	59. Parcours non chirurgical	174,6	248,6	149,1		591,4
	60. Exérèse endoscopique seule	108,9	154,8	33,4		523,6
	61. Chirurgie carcinologique seule	287,8	269,3	138,6		415,0
	62. Traitement néo adj et chirurgie carcinologique (avec ou sans trait adjuvant)	262,5	176,1	40,8		293,4
	63. Chirurgie carcinologique et traitement adjuvant	215,7	255,1	60,7		436,9
	64. Chimiothérapie ou radiothérapie sans chirurgie	125,1	144,4	67,4		406,9
Devenir	65. En vie sans rechute ni métastase à 3 ans	647,4	673,1	331,4		919,0
	66. Apparition de métastases au cours des 3 premières années de traitement	262,6	230,3	17,1		416,0
	67. Reprise de traitement (après un arrêt d'au moins 6 mois) au cours des 3 premières années de traitement	262,8	185,0	27,3		574,6
	68. Décès dans les 3 ans	200,5	219,6	71,4		490,0

* Taux standardisé pour 1 000 habitants.

Source : SNDS (DCIR Inter Régime - PMSI MCO). Exploitation ORS-Fnors

Caractéristiques démographiques et sociales du territoire - 02#354

Typologie sociale du territoire à l'échelle communale

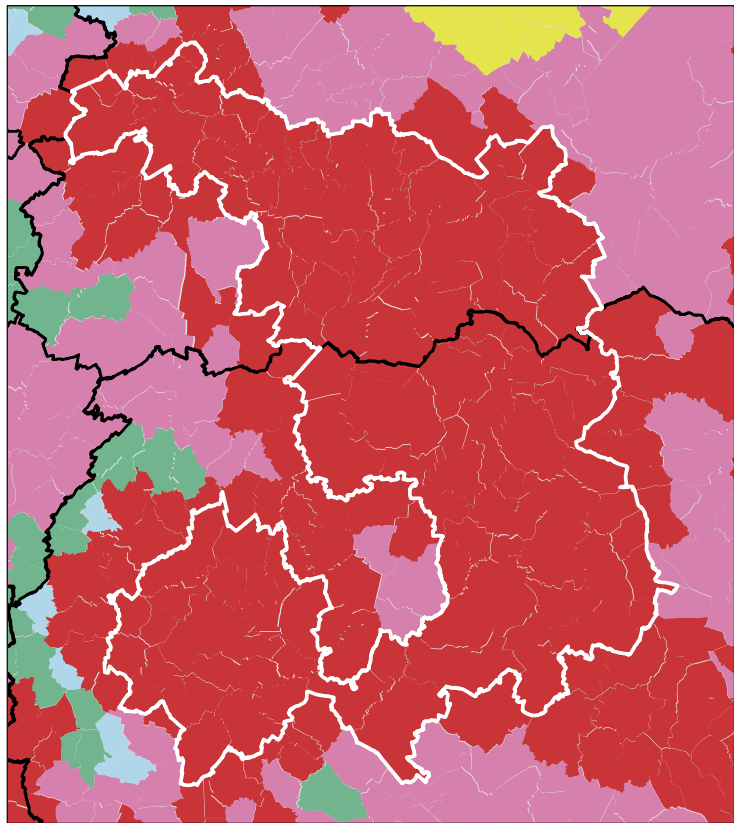

0 6 12 Kilomètres

Sources : Insee, État civil, RP, DGFIP, Cnaf, CCMSA - Exploitation ORS-Fnors
La composition communale du territoire est disponible en cliquant [ici](#)

Comment les territoires d'études ont été bâtis ?

Notre objectif lors de la construction de ces territoires était de proposer des zones :

- suffisamment fine pour mesurer des disparités territoriales ;
- ayant des caractéristiques sociales relativement proches en leurs sein ;
- suffisamment peuplées pour disposer d'indicateurs fiables.

Les variables et analyses utilisées pour construire la typologie sociale présentée page 2 ont été mobilisées.

Les territoires ont été construits en agrégeant les communes selon leurs caractéristiques sociales en respectant la contiguïté géographique, sans contrainte de frontière administrative, et avec une taille minimale de la population fixée à environ 100 000 habitants.

411 zones différentes pouvant pour certaines être à cheval sur un ou plusieurs départements ont ainsi été définies pour la France (hors Mayotte).

Plus d'information sur la méthode de construction de la typologie : [lien rapport](#)

Répartition des communes et de la population selon les classes de la typologie sociale

Classes de typologie	Communes		Population	
	Nombre	Part (%)	Nombre	Part (%)
Situation sociale la plus défavorisée	124	100,0 %	211 759	100,0 %
Situation sociale défavorable	0	0,0 %	0	0,0 %
Situation sociale plutôt défavorable	0	0,0 %	0	0,0 %
Situation sociale intermédiaire moins de cadres et de professions intellectuelles supérieures, davantage de foyers non imposés, un peu moins d'allocataires du RSA et un peu plus pour l'AAH, un peu plus de jeunes peu ou pas diplômés	0	0,0 %	0	0,0 %
Situation sociale intermédiaire Davantage de cadres et de professions intellectuelles supérieures, moins de foyers non imposés, un peu plus d'allocataires du RSA et de chômeurs, un peu moins d'allocataires de l'AAH	0	0,0 %	0	0,0 %
Situation sociale plutôt favorable part de cadres et de professions intellectuelles supérieures les plus élevées	0	0,0 %	0	0,0 %
Situation sociale favorable moins de cadres et de professions intellectuelles supérieures	0	0,0 %	0	0,0 %
Situation sociale la plus favorable un peu plus de cadres et professions intellectuelles supérieures	0	0,0 %	0	0,0 %

Caractéristiques démographiques et sociales du territoire - 02#354



	Nom indicateur	Valeur territoire	Valeur département	Minimum en France	Graphique synthétique	Maximum en France
Caractéristiques démographiques	1. Densité de population	189,7	71,7	1,9		38 851,0
	2. Rapport de dépendance <i>(nombre de personnes âgées de moins de 15 ans et de 65 ans ou plus pour 100 personnes âgées de 15 à 64 ans)</i>	86,0	84,5	45,8		107,8
	3. Indice de vieillissement <i>(nombre de personnes âgées de 65 ans et plus pour 100 jeunes de moins de 20 ans)</i>	89,0	86,0	8,6		196,0
	4. Part des habitants de 18 ans et plus	78,0 %	77,6 %	57,5 %		86,6 %
	5. Part des habitants de 50-74 ans	31,3 %	31,9 %	13,4 %		40,1 %
	6. Part des femmes de 50-74 ans	16,6 %	16,4 %	6,4 %		21,2 %
	7. Taux d'accroissement annuel moyen de la population	-0,4	-0,3	-1,4		2,4
	8. Part de personnes de 60 ans et plus vivant seules à domicile	35,2 %	31,8 %	21,8 %		49,0 %
	9. Taux de fécondité des femmes de 12-20 ans	14,3	11,2	0,5		64,5
Caractéristiques sociales	10. Part de jeunes de 25-34 ans non scolarisés pas ou peu diplômés (au plus brevet des collèges)	18,7 %	17,8 %	2,6 %		50,4 %
	11. Taux d'activité des 15-64 ans	71,2 %	72,9 %	57,4 %		83,0 %
	12. Part des cadres et professions intellectuelles supérieures de 15 ans et plus ayant un emploi	10,2 %	9,8 %	7,1 %		57,3 %
	13. Part de chômeurs de 15 ans et plus (au sens du recensement)	19,5 %	16,2 %	5,9 %		35,3 %
	14. Part d'enfants de moins de 25 ans vivant dans une famille sans actif occupé	21,6 %	16,4 %	2,4 %		61,8 %
	15. Part de foyers fiscaux non imposés	65,9 %	62,7 %	30,8 %		81,3 %
	16. Taux de personnes couvertes par une allocation	55,2 %	51,9 %	24,4 %		80,4 %
	17. Taux d'allocataires du RSA	10,3 %	7,6 %	1,3 %		37,0 %
	18. Taux de personnes couvertes par le RSA	10,1 %	7,2 %	0,9 %		29,6 %
	19. Taux d'allocataires de 20-64 ans de l'AAH	5,8 %	4,3 %	0,7 %		7,7 %
	20. Part de ménages ne possédant pas de voiture	22,8 %	16,6 %	4,2 %		79,0 %
Caractéristiques environnementales	21. Part des surfaces agricoles en conversion biologiques	0,0 %	0,3 %	0,0 %		97,2 %
	22. Part des surfaces biologiques totales (certifiées bio et en conversion)	1,0 %	2,3 %	0,0 %		97,2 %
	23. Part de population du territoire vivant en zones vulnérables aux nitrates d'origine agricole	100,0 %	100,0 %	0,0 %		100,0 %
	24. Densité (pour 100 km²) d'installations classées pour la protection de l'environnement	14,8	6,1	0,0		353,2
	25. Densité d'anciens sites industriels et activités de service	96,9	32,3	0,0		10 179,4
	26. Densité de sites et sols pollués ou potentiellement pollués appelant une action des pouvoirs publics	2,7	0,8	0,0		254,7
	27. Densité de sites « Secteurs d'information sur les sols » (SIS)	0,6	0,2	0,0		169,8
	28. Part des ménages en précarité énergétique logement en 2018	23,5 %	21,1 %	5,0 %		24,9 %

Cancer du sein - 02#354

850 femmes ont eu un cancer du sein entre le 1er janvier 2018 et le 31 décembre 2022 dans le territoire

Ce territoire fait partie de la classe B des parcours des femmes présentant un cancer du sein qui se caractérise de la manière suivante : Territoires avec un diagnostic de cancer plus tardif (davantage de cancer du sein diagnostiqué invasif avec métastases synchrones), surtout traité par chimiothérapie, thérapie ciblée et mastectomie, avec des rechutes plus fréquentes qu'en moyenne en France. Au niveau socio-démographique, ces territoires sont moins densément peuplés, avec une population légèrement plus âgée et davantage précaire. Concernant l'offre de soins, on y retrouve davantage de patients ayant un médecin traitant, mais l'accès aux traitements en cancérologie y est plus difficile.



	Nom indicateur	Valeur territoire*	Valeur département*	Minimum en France*	Graphique synthétique	Maximum en France*
Dépistage	29. Mammographie dans les 12 à 36 mois avant le traitement	294,2	279,2	154,4		410,0
	30. Biopsie dans l'année avant le traitement	901,4	901,0	720,2		971,3
Diagnostic	31. Cancer du sein in situ ou invasif localisé	805,7	787,0	694,3		965,8
	32. Cancer du sein avec métastases	9,9	32,4	3,2		47,4
Traitement	33. Chirurgie conservatrice	687,7	681,4	513,5		816,7
	34. Mastectomie totale	274,4	260,8	135,7		408,9
	35. Chimiothérapie conventionnelle	468,5	480,6	311,3		640,8
	36. Chimiothérapie néoadjuvante	245,4	244,7	170,4		449,6
	37. Chimiothérapie adjuvante	338,1	368,5	245,8		489,9
	38. Thérapies ciblées	140,8	158,4	100,8		235,2
	39. Radiothérapie	796,8	816,8	604,7		890,9
	40. Hormonothérapie	660,6	684,3	481,6		758,2
	41. Soins palliatifs	29,3	44,1	4,3		138,8
Devenir	42. Reconstruction mammaire après mastectomie totale	271,3	354,4	155,4		818,5
	43. Reconstruction mammaire après mastectomie totale ou partielle	313,6	286,1	137,4		870,5
	44. En vie sans rechute ni métastase à 3 ans	774,0	804,4	664,6		899,6
	45. Reprise de traitement ou apparition de métastases dans les 3 ans	105,1	96,6	45,0		191,3
	46. Décès dans les 3 ans	114,1	91,1	26,5		180,6

* Taux standardisés pour 1 000 habitants.

Sources : SNDS (DCIR Inter Régime - PMSI MCO), Exploitation ORS-Fnors

Cancer du côlon et du rectum - 02#354

527 personnes ont eu un cancer colorectal entre le 1er janvier 2018 et le 31 décembre 2022 dans le territoire

Ce territoire fait partie de la classe C des parcours des personnes présentant un cancer du côlon et du rectum qui se caractérise de la manière suivante :

Territoires avec davantage de parcours non chirurgicaux, des rechutes plus fréquentes et moins de dépistage chez les personnes de 50 à 74 ans. On y retrouve davantage de personnes prises en charge en affections de longue durée (ALD) pour un cancer colorectal. Au niveau socio-démographique, ces territoires se caractérisent par une population plutôt vieillissante. Concernant l'offre de soin, l'accès aux traitements en cancérologie y est plutôt meilleur qu'en moyenne en France.



	Nom indicateur*	Valeur territoire*	Valeur département*	Minimum en France*	Graphique synthétique	Maximum en France*
Dépistage	47. Dépistage organisé dans les 30 mois avant le traitement	132,5	147,7	55,6		260,4
	48. Présence de facteurs de risques élevés de cancer colorectal	44,8	56,0	0,0		139,9
Diagnostic	49. Bilan de diagnostic et d'extension complet avant le 1er traitement	525,3	506,2	134,3		843,3
	50. Cancer in situ	146,8	91,5	7,1		500,1
	51. Cancer invasif non métastatique	603,8	649,4	306,0		796,6
	52. Cancer invasif avec métastases synchrones	249,4	259,0	140,4		512,9
	53. Autre cancer actif la même année	121,2	133,7	53,8		372,1
	54. Cancer du côlon	618,6	611,3	391,5		778,9
	55. Cancer du rectum	338,7	307,5	183,5		537,8
	56. Cancer du côlon et du rectum	42,7	81,2	4,7		143,5
Traitement	57. Parcours chirurgical en urgence	152,3	110,1	28,8		287,6
	58. Parcours chirurgical non urgent	579,0	641,3	356,9		776,1
	59. Parcours non chirurgical	268,8	248,6	149,1		591,4
	60. Exérèse endoscopique seule	225,7	154,8	33,4		523,6
	61. Chirurgie carcinologique seule	238,4	269,3	138,6		415,0
	62. Traitement néo adj et chirurgie carcinologique (avec ou sans trait adjuvant)	123,3	176,1	40,8		293,4
	63. Chirurgie carcinologique et traitement adjuvant	270,3	255,1	60,7		436,9
	64. Chimiothérapie ou radiothérapie sans chirurgie	142,4	144,4	67,4		406,9
Devenir	65. En vie sans rechute ni métastase à 3 ans	599,2	673,1	331,4		919,0
	66. Apparition de métastases au cours des 3 premières années de traitement	253,8	230,3	17,1		416,0
	67. Reprise de traitement (après un arrêt d'au moins 6 mois) au cours des 3 premières années de traitement	243,2	185,0	27,3		574,6
	68. Décès dans les 3 ans	177,9	219,6	71,4		490,0

* Taux standardisé pour 1 000 habitants.

Source : SNDS (DCIR Inter Régime - PMSI MCO). Exploitation ORS-Fnors

Caractéristiques démographiques et sociales du territoire - 02#355

Typologie sociale du territoire à l'échelle communale

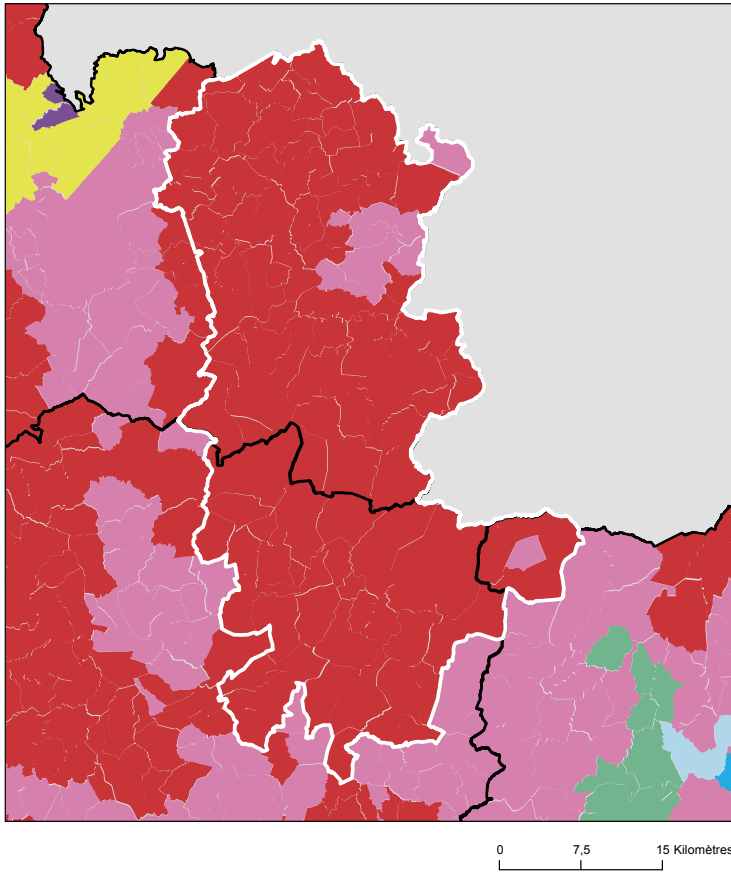

Comment les territoires d'études ont été bâtis ?

Notre objectif lors de la construction de ces territoires était de proposer des zones :

- suffisamment fine pour mesurer des disparités territoriales ;
- ayant des caractéristiques sociales relativement proches en leurs sein ;
- suffisamment peuplées pour disposer d'indicateurs fiables.

Les variables et analyses utilisées pour construire la typologie sociale présentée page 2 ont été mobilisées.

Les territoires ont été construits en agrégeant les communes selon leurs caractéristiques sociales en respectant la contiguïté géographique, sans contrainte de frontière administrative, et avec une taille minimale de la population fixée à environ 100 000 habitants.

411 zones différentes pouvant pour certaines être à cheval sur un ou plusieurs départements ont ainsi été définies pour la France (hors Mayotte).

Plus d'information sur la méthode de construction de la typologie : [lien rapport](#)

Sources : Insee, État civil, RP, DGFIP, Cnaf, CCMSA - Exploitation ORS-Fnors
La composition communale du territoire est disponible en cliquant [ici](#)

Répartition des communes et de la population selon les classes de la typologie sociale

Classes de typologie	Communes		Population	
	Nombre	Part (%)	Nombre	Part (%)
Situation sociale la plus défavorisée	119	91,5 %	185 945	97,5 %
Situation sociale défavorable	11	8,5 %	4 833	2,5 %
Situation sociale plutôt défavorable	0	0,0 %	0	0,0 %
Situation sociale intermédiaire moins de cadres et de professions intellectuelles supérieures, davantage de foyers non imposés, un peu moins d'allocataires du RSA et un peu plus pour l'AAH, un peu plus de jeunes peu ou pas diplômés	0	0,0 %	0	0,0 %
Situation sociale intermédiaire Davantage de cadres et de professions intellectuelles supérieures, moins de foyers non imposés, un peu plus d'allocataires du RSA et de chômeurs, un peu moins d'allocataires de l'AAH	0	0,0 %	0	0,0 %
Situation sociale plutôt favorable part de cadres et de professions intellectuelles supérieures les plus élevées	0	0,0 %	0	0,0 %
Situation sociale favorable moins de cadres et de professions intellectuelles supérieures	0	0,0 %	0	0,0 %
Situation sociale la plus favorable un peu plus de cadres et professions intellectuelles supérieures	0	0,0 %	0	0,0 %

Caractéristiques démographiques et sociales du territoire - 02#355



	Nom indicateur	Valeur territoire	Valeur département	Minimum en France	Graphique synthétique	Maximum en France
Caractéristiques démographiques	1. Densité de population	136,0	71,7	1,9		38 851,0
	2. Rapport de dépendance <i>(nombre de personnes âgées de moins de 15 ans et de 65 ans ou plus pour 100 personnes âgées de 15 à 64 ans)</i>	85,9	84,5	45,8		107,8
	3. Indice de vieillissement <i>(nombre de personnes âgées de 65 ans et plus pour 100 jeunes de moins de 20 ans)</i>	77,2	86,0	8,6		196,0
	4. Part des habitants de 18 ans et plus	76,3 %	77,6 %	57,5 %		86,6 %
	5. Part des habitants de 50-74 ans	30,6 %	31,9 %	13,4 %		40,1 %
	6. Part des femmes de 50-74 ans	16,0 %	16,4 %	6,4 %		21,2 %
	7. Taux d'accroissement annuel moyen de la population	-0,5	-0,3	-1,4		2,4
	8. Part de personnes de 60 ans et plus vivant seules à domicile	33,5 %	31,8 %	21,8 %		49,0 %
	9. Taux de fécondité des femmes de 12-20 ans	14,7	11,2	0,5		64,5
Caractéristiques sociales	10. Part de jeunes de 25-34 ans non scolarisés pas ou peu diplômés (au plus brevet des collèges)	19,4 %	17,8 %	2,6 %		50,4 %
	11. Taux d'activité des 15-64 ans	68,9 %	72,9 %	57,4 %		83,0 %
	12. Part des cadres et professions intellectuelles supérieures de 15 ans et plus ayant un emploi	7,9 %	9,8 %	7,1 %		57,3 %
	13. Part de chômeurs de 15 ans et plus (au sens du recensement)	21,3 %	16,2 %	5,9 %		35,3 %
	14. Part d'enfants de moins de 25 ans vivant dans une famille sans actif occupé	25,7 %	16,4 %	2,4 %		61,8 %
	15. Part de foyers fiscaux non imposés	69,4 %	62,7 %	30,8 %		81,3 %
	16. Taux de personnes couvertes par une allocation	54,5 %	51,9 %	24,4 %		80,4 %
	17. Taux d'allocataires du RSA	11,9 %	7,6 %	1,3 %		37,0 %
	18. Taux de personnes couvertes par le RSA	11,3 %	7,2 %	0,9 %		29,6 %
	19. Taux d'allocataires de 20-64 ans de l'AAH	6,1 %	4,3 %	0,7 %		7,7 %
	20. Part de ménages ne possédant pas de voiture	19,8 %	16,6 %	4,2 %		79,0 %
Caractéristiques environnementales	21. Part des surfaces agricoles en conversion biologiques	0,4 %	0,3 %	0,0 %		97,2 %
	22. Part des surfaces biologiques totales (certifiées bio et en conversion)	10,4 %	2,3 %	0,0 %		97,2 %
	23. Part de population du territoire vivant en zones vulnérables aux nitrates d'origine agricole	99,1 %	100,0 %	0,0 %		100,0 %
	24. Densité (pour 100 km²) d'installations classées pour la protection de l'environnement	8,8	6,1	0,0		353,2
	25. Densité d'anciens sites industriels et activités de service	49,5	32,3	0,0		10 179,4
	26. Densité de sites et sols pollués ou potentiellement pollués appelant une action des pouvoirs publics	3,4	0,8	0,0		254,7
	27. Densité de sites « Secteurs d'information sur les sols » (SIS)	1,6	0,2	0,0		169,8
	28. Part des ménages en précarité énergétique logement en 2018	24,6 %	21,1 %	5,0 %		24,9 %

Cancer du sein - 02#355

850 femmes ont eu un cancer du sein entre le 1er janvier 2018 et le 31 décembre 2022 dans le territoire

Ce territoire fait partie de la classe B des parcours des femmes présentant un cancer du sein qui se caractérise de la manière suivante : Territoires avec un diagnostic de cancer plus tardif (davantage de cancer du sein diagnostiqué invasif avec métastases synchrones), surtout traité par chimiothérapie, thérapie ciblée et mastectomie, avec des rechutes plus fréquentes qu'en moyenne en France. Au niveau socio-démographique, ces territoires sont moins densément peuplés, avec une population légèrement plus âgée et davantage précaire. Concernant l'offre de soins, on y retrouve davantage de patients ayant un médecin traitant, mais l'accès aux traitements en cancérologie y est plus difficile.



	Nom indicateur	Valeur territoire*	Valeur département*	Minimum en France*	Graphique synthétique	Maximum en France*
Dépistage	29. Mammographie dans les 12 à 36 mois avant le traitement	260,5	279,2	154,4		410,0
	30. Biopsie dans l'année avant le traitement	927,2	901,0	720,2		971,3
Diagnostic	31. Cancer du sein in situ ou invasif localisé	780,5	787,0	694,3		965,8
	32. Cancer du sein avec métastases	9,9	32,4	3,2		47,4
Traitement	33. Chirurgie conservatrice	592,6	681,4	513,5		816,7
	34. Mastectomie totale	362,3	260,8	135,7		408,9
	35. Chimiothérapie conventionnelle	473,6	480,6	311,3		640,8
	36. Chimiothérapie néoadjuvante	282,6	244,7	170,4		449,6
	37. Chimiothérapie adjuvante	341,9	368,5	245,8		489,9
	38. Thérapies ciblées	181,3	158,4	100,8		235,2
	39. Radiothérapie	819,0	816,8	604,7		890,9
	40. Hormonothérapie	707,2	684,3	481,6		758,2
	41. Soins palliatifs	27,1	44,1	4,3		138,8
Devenir	42. Reconstruction mammaire après mastectomie totale	232,0	354,4	155,4		818,5
	43. Reconstruction mammaire après mastectomie totale ou partielle	272,0	286,1	137,4		870,5
	44. En vie sans rechute ni métastase à 3 ans	782,6	804,4	664,6		899,6
	45. Reprise de traitement ou apparition de métastases dans les 3 ans	107,5	96,6	45,0		191,3
	46. Décès dans les 3 ans	105,8	91,1	26,5		180,6

* Taux standardisés pour 1 000 habitants. Sources : SNDS (DCIR Inter Régime - PMSI MCO), Exploitation ORS-Fnors

Cancer du côlon et du rectum - 02#355

527 personnes ont eu un cancer colorectal entre le 1er janvier 2018 et le 31 décembre 2022 dans le territoire

Ce territoire fait partie de la classe A des parcours des personnes présentant un cancer du côlon et du rectum qui se caractérise de la manière suivante :
Territoires avec moins de parcours chirurgicaux et des rechutes moins fréquentes qu'en moyenne en France. Au niveau socio-démographique, ces territoires sont relativement vieillissants et moins densément peuplés. Concernant l'offre de soins, l'accès aux traitements en cancérologie y est légèrement plus difficile qu'en moyenne en France.



	Nom indicateur*	Valeur territoire*	Valeur département*	Minimum en France*	Graphique synthétique	Maximum en France*
Dépistage	47. Dépistage organisé dans les 30 mois avant le traitement	131,1	147,7	55,6		260,4
	48. Présence de facteurs de risques élevés de cancer colorectal	64,6	56,0	0,0		139,9
Diagnostic	49. Bilan de diagnostic et d'extension complet avant le 1er traitement	429,3	506,2	134,3		843,3
	50. Cancer in situ	72,8	91,5	7,1		500,1
	51. Cancer invasif non métastatique	530,3	649,4	306,0		796,6
	52. Cancer invasif avec métastases synchrones	396,9	259,0	140,4		512,9
	53. Autre cancer actif la même année	209,9	133,7	53,8		372,1
	54. Cancer du côlon	619,8	611,3	391,5		778,9
	55. Cancer du rectum	302,3	307,5	183,5		537,8
	56. Cancer du côlon et du rectum	77,9	81,2	4,7		143,5
Traitement	57. Parcours chirurgical en urgence	185,9	110,1	28,8		287,6
	58. Parcours chirurgical non urgent	485,6	641,3	356,9		776,1
	59. Parcours non chirurgical	328,5	248,6	149,1		591,4
	60. Exérèse endoscopique seule	131,0	154,8	33,4		523,6
	61. Chirurgie carcinologique seule	268,5	269,3	138,6		415,0
	62. Traitement néo adj et chirurgie carcinologique (avec ou sans trait adjuvant)	147,4	176,1	40,8		293,4
	63. Chirurgie carcinologique et traitement adjuvant	257,5	255,1	60,7		436,9
	64. Chimiothérapie ou radiothérapie sans chirurgie	195,5	144,4	67,4		406,9
Devenir	65. En vie sans rechute ni métastase à 3 ans	733,1	673,1	331,4		919,0
	66. Apparition de métastases au cours des 3 premières années de traitement	179,8	230,3	17,1		416,0
	67. Reprise de traitement (après un arrêt d'au moins 6 mois) au cours des 3 premières années de traitement	53,9	185,0	27,3		574,6
	68. Décès dans les 3 ans	318,2	219,6	71,4		490,0

* Taux standardisé pour 1 000 habitants.

Source : SNDS (DCIR Inter Régime - PMSI MCO). Exploitation ORS-Fnors

Caractéristiques démographiques et sociales du territoire - 02#448

Typologie sociale du territoire à l'échelle communale

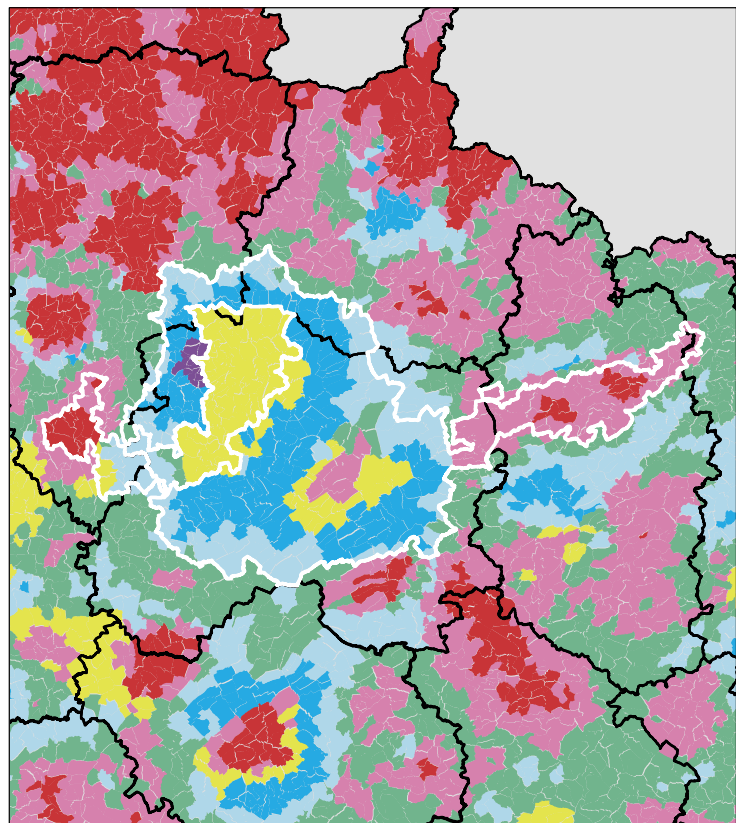

0 25 50 Kilomètres

Sources : Insee, État civil, RP, DGFIP, Cnaf, CCMSA - Exploitation ORS-Fnors
La composition communale du territoire est disponible en cliquant [ici](#)

Comment les territoires d'études ont été bâtis ?

Notre objectif lors de la construction de ces territoires était de proposer des zones :

- suffisamment fine pour mesurer des disparités territoriales ;
- ayant des caractéristiques sociales relativement proches en leurs sein ;
- suffisamment peuplées pour disposer d'indicateurs fiables.

Les variables et analyses utilisées pour construire la typologie sociale présentée page 2 ont été mobilisées.

Les territoires ont été construits en agrégeant les communes selon leurs caractéristiques sociales en respectant la contiguïté géographique, sans contrainte de frontière administrative, et avec une taille minimale de la population fixée à environ 100 000 habitants.

411 zones différentes pouvant pour certaines être à cheval sur un ou plusieurs départements ont ainsi été définies pour la France (hors Mayotte).

Plus d'information sur la méthode de construction de la typologie : [lien rapport](#)

Répartition des communes et de la population selon les classes de la typologie sociale

Classes de typologie	Communes		Population	
	Nombre	Part (%)	Nombre	Part (%)
Situation sociale la plus défavorisée	31	6,9 %	26 439	9,4 %
Situation sociale défavorable	69	15,4 %	114 785	40,8 %
Situation sociale plutôt défavorable	0	0,0 %	0	0,0 %
Situation sociale intermédiaire moins de cadres et de professions intellectuelles supérieures, davantage de foyers non imposés, un peu moins d'allocataires du RSA et un peu plus pour l'AAH, un peu plus de jeunes peu ou pas diplômés	9	2,0 %	6 898	2,4 %
Situation sociale intermédiaire Davantage de cadres et de professions intellectuelles supérieures, moins de foyers non imposés, un peu plus d'allocataires du RSA et de chômeurs, un peu moins d'allocataires de l'AAH	34	7,6 %	21 669	7,7 %
Situation sociale plutôt favorable part de cadres et de professions intellectuelles supérieures les plus élevées	15	3,3 %	5 721	2,0 %
Situation sociale favorable moins de cadres et de professions intellectuelles supérieures	107	23,9 %	31 404	11,1 %
Situation sociale la plus favorable un peu plus de cadres et professions intellectuelles supérieures	183	40,8 %	74 750	26,5 %



Caractéristiques démographiques et sociales du territoire - 02#448



	Nom indicateur	Valeur territoire	Valeur département	Minimum en France	Graphique synthétique	Maximum en France
Caractéristiques démographiques	1. Densité de population	47,1	71,7	1,9		38 851,0
	2. Rapport de dépendance <i>(nombre de personnes âgées de moins de 15 ans et de 65 ans ou plus pour 100 personnes âgées de 15 à 64 ans)</i>	81,1	84,5	45,8		107,8
	3. Indice de vieillissement <i>(nombre de personnes âgées de 65 ans et plus pour 100 jeunes de moins de 20 ans)</i>	84,6	86,0	8,6		196,0
	4. Part des habitants de 18 ans et plus	77,8 %	77,6 %	57,5 %		86,6 %
	5. Part des habitants de 50-74 ans	31,1 %	31,9 %	13,4 %		40,1 %
	6. Part des femmes de 50-74 ans	15,9 %	16,4 %	6,4 %		21,2 %
	7. Taux d'accroissement annuel moyen de la population	0,0	-0,3	-1,4		2,4
	8. Part de personnes de 60 ans et plus vivant seules à domicile	31,4 %	31,8 %	21,8 %		49,0 %
	9. Taux de fécondité des femmes de 12-20 ans	7,3	11,2	0,5		64,5
Caractéristiques sociales	10. Part de jeunes de 25-34 ans non scolarisés pas ou peu diplômés (au plus brevet des collèges)	13,0 %	17,8 %	2,6 %		50,4 %
	11. Taux d'activité des 15-64 ans	76,6 %	72,9 %	57,4 %		83,0 %
	12. Part des cadres et professions intellectuelles supérieures de 15 ans et plus ayant un emploi	11,2 %	9,8 %	7,1 %		57,3 %
	13. Part de chômeurs de 15 ans et plus (au sens du recensement)	10,7 %	16,2 %	5,9 %		35,3 %
	14. Part d'enfants de moins de 25 ans vivant dans une famille sans actif occupé	9,8 %	16,4 %	2,4 %		61,8 %
	15. Part de foyers fiscaux non imposés	55,2 %	62,7 %	30,8 %		81,3 %
	16. Taux de personnes couvertes par une allocation	47,6 %	51,9 %	24,4 %		80,4 %
	17. Taux d'allocataires du RSA	4,9 %	7,6 %	1,3 %		37,0 %
	18. Taux de personnes couvertes par le RSA	4,3 %	7,2 %	0,9 %		29,6 %
	19. Taux d'allocataires de 20-64 ans de l'AAH	2,9 %	4,3 %	0,7 %		7,7 %
	20. Part de ménages ne possédant pas de voiture	13,0 %	16,6 %	4,2 %		79,0 %
Caractéristiques environnementales	21. Part des surfaces agricoles en conversion biologiques	0,4 %	0,3 %	0,0 %		97,2 %
	22. Part des surfaces biologiques totales (certifiées bio et en conversion)	3,1 %	2,3 %	0,0 %		97,2 %
	23. Part de population du territoire vivant en zones vulnérables aux nitrates d'origine agricole	100,0 %	100,0 %	0,0 %		100,0 %
	24. Densité (pour 100 km²) d'installations classées pour la protection de l'environnement	5,3	6,1	0,0		353,2
	25. Densité d'anciens sites industriels et activités de service	15,4	32,3	0,0		10 179,4
	26. Densité de sites et sols pollués ou potentiellement pollués appelant une action des pouvoirs publics	0,4	0,8	0,0		254,7
	27. Densité de sites « Secteurs d'information sur les sols » (SIS)	0,1	0,2	0,0		169,8
	28. Part des ménages en précarité énergétique logement en 2018	18,3 %	21,1 %	5,0 %		24,9 %

Cancer du sein - 02#448

799 femmes ont eu un cancer du sein entre le 1er janvier 2018 et le 31 décembre 2022 dans le territoire

Ce territoire fait partie de la classe B des parcours des femmes présentant un cancer du sein qui se caractérise de la manière suivante : Territoires avec un diagnostic de cancer plus tardif (davantage de cancer du sein diagnostiqué invasif avec métastases synchrones), surtout traité par chimiothérapie, thérapie ciblée et mastectomie, avec des rechutes plus fréquentes qu'en moyenne en France. Au niveau socio-démographique, ces territoires sont moins densément peuplés, avec une population légèrement plus âgée et davantage précaire. Concernant l'offre de soins, on y retrouve davantage de patients ayant un médecin traitant, mais l'accès aux traitements en cancérologie y est plus difficile.



	Nom indicateur	Valeur territoire*	Valeur département*	Minimum en France*	Graphique synthétique	Maximum en France*
Dépistage	29. Mammographie dans les 12 à 36 mois avant le traitement	315,5	279,2	154,4		410,0
	30. Biopsie dans l'année avant le traitement	904,1	901,0	720,2		971,3
Diagnostic	31. Cancer du sein in situ ou invasif localisé	711,4	787,0	694,3		965,8
	32. Cancer du sein avec métastases	44,5	32,4	3,2		47,4
Traitement	33. Chirurgie conservatrice	726,7	681,4	513,5		816,7
	34. Mastectomie totale	238,7	260,8	135,7		408,9
	35. Chimiothérapie conventionnelle	460,5	480,6	311,3		640,8
	36. Chimiothérapie néoadjuvante	235,0	244,7	170,4		449,6
	37. Chimiothérapie adjuvante	406,0	368,5	245,8		489,9
	38. Thérapies ciblées	166,4	158,4	100,8		235,2
	39. Radiothérapie	842,2	816,8	604,7		890,9
	40. Hormonothérapie	677,0	684,3	481,6		758,2
	41. Soins palliatifs	46,1	44,1	4,3		138,8
Devenir	42. Reconstruction mammaire après mastectomie totale	365,9	354,4	155,4		818,5
	43. Reconstruction mammaire après mastectomie totale ou partielle	358,6	286,1	137,4		870,5
	44. En vie sans rechute ni métastase à 3 ans	789,4	804,4	664,6		899,6
	45. Reprise de traitement ou apparition de métastases dans les 3 ans	113,1	96,6	45,0		191,3
	46. Décès dans les 3 ans	80,6	91,1	26,5		180,6

* Taux standardisés pour 1 000 habitants.
Sources : SNDS (DCIR Inter Régime - PMSI MCO), Exploitation ORS-Fnors



Cancer du côlon et du rectum - 02#448

666 personnes ont eu un cancer colorectal entre le 1er janvier 2018 et le 31 décembre 2022 dans le territoire

Ce territoire fait partie de la classe F des parcours des personnes présentant un cancer du côlon et du rectum qui se caractérise de la manière suivante :

Territoires avec un diagnostic de cancer relativement précoce, surtout traité par chirurgie, avec des rechutes moins fréquentes et un bon niveau de dépistage chez les personnes de 50 à 74 ans. Au niveau socio-démographique, ces territoires sont moins densément peuplés et un peu plus favorisés socialement qu'en moyenne en France. Concernant l'offre de soins, cette classe se caractérise par un accès aux médecins généralistes et aux traitements en oncologie plutôt aisé.



	Nom indicateur*	Valeur territoire*	Valeur département*	Minimum en France*	Graphique synthétique	Maximum en France*
Dépistage	47. Dépistage organisé dans les 30 mois avant le traitement	182,0	147,7	55,6		260,4
	48. Présence de facteurs de risques élevés de cancer colorectal	78,3	56,0	0,0		139,9
Diagnostic	49. Bilan de diagnostic et d'extension complet avant le 1er traitement	485,7	506,2	134,3		843,3
	50. Cancer in situ	63,3	91,5	7,1		500,1
	51. Cancer invasif non métastatique	643,9	649,4	306,0		796,6
	52. Cancer invasif avec métastases synchrones	292,8	259,0	140,4		512,9
	53. Autre cancer actif la même année	177,0	133,7	53,8		372,1
	54. Cancer du côlon	638,3	611,3	391,5		778,9
	55. Cancer du rectum	274,1	307,5	183,5		537,8
	56. Cancer du côlon et du rectum	87,6	81,2	4,7		143,5
Traitement	57. Parcours chirurgical en urgence	92,0	110,1	28,8		287,6
	58. Parcours chirurgical non urgent	614,2	641,3	356,9		776,1
	59. Parcours non chirurgical	293,8	248,6	149,1		591,4
	60. Exérèse endoscopique seule	179,6	154,8	33,4		523,6
	61. Chirurgie carcinologique seule	282,2	269,3	138,6		415,0
	62. Traitement néo adj et chirurgie carcinologique (avec ou sans trait adjuvant)	132,5	176,1	40,8		293,4
	63. Chirurgie carcinologique et traitement adjuvant	258,5	255,1	60,7		436,9
	64. Chimiothérapie ou radiothérapie sans chirurgie	146,8	144,4	67,4		406,9
Devenir	65. En vie sans rechute ni métastase à 3 ans	822,8	673,1	331,4		919,0
	66. Apparition de métastases au cours des 3 premières années de traitement	111,6	230,3	17,1		416,0
	67. Reprise de traitement (après un arrêt d'au moins 6 mois) au cours des 3 premières années de traitement	95,4	185,0	27,3		574,6
	68. Décès dans les 3 ans	209,6	219,6	71,4		490,0

* Taux standardisé pour 1 000 habitants.

Source : SNDS (DCIR Inter Régime - PMSI MCO). Exploitation ORS-Fnors

Caractéristiques démographiques et sociales du territoire - 02#456

Typologie sociale du territoire à l'échelle communale

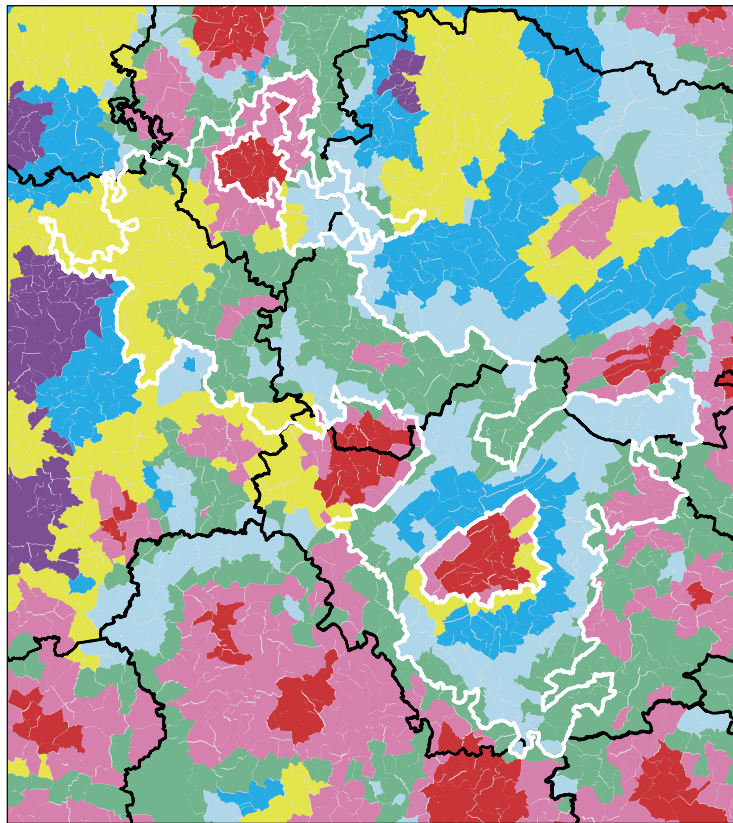

0 10 20 Kilomètres

Sources : Insee, État civil, RP, DGFIP, Cnaf, CCMSA - Exploitation ORS-Fnors
La composition communale du territoire est disponible en cliquant [ici](#)

Comment les territoires d'études ont été bâtis ?

Notre objectif lors de la construction de ces territoires était de proposer des zones :

- suffisamment fine pour mesurer des disparités territoriales ;
- ayant des caractéristiques sociales relativement proches en leurs sein ;
- suffisamment peuplées pour disposer d'indicateurs fiables.









Les variables et analyses utilisées pour construire la typologie sociale présentée page 2 ont été mobilisées.

Les territoires ont été construits en agrégeant les communes selon leurs caractéristiques sociales en respectant la contiguïté géographique, sans contrainte de frontière administrative, et avec une taille minimale de la population fixée à environ 100 000 habitants.

411 zones différentes pouvant pour certaines être à cheval sur un ou plusieurs départements ont ainsi été définies pour la France (hors Mayotte).

Plus d'information sur la méthode de construction de la typologie : [lien rapport](#)

Répartition des communes et de la population selon les classes de la typologie sociale

Classes de typologie	Communes		Population	
	Nombre	Part (%)	Nombre	Part (%)
 Situation sociale la plus défavorisée	0	0,0 %	0	0,0 %
 Situation sociale défavorable	64	13,3 %	36 359	13,3 %
 Situation sociale plutôt défavorable	0	0,0 %	0	0,0 %
 Situation sociale intermédiaire moins de cadres et de professions intellectuelles supérieures, davantage de foyers non imposés, un peu moins d'allocataires du RSA et un peu plus pour l'AAH, un peu plus de jeunes peu ou pas diplômés	160	33,2 %	82 106	30,0 %
 Situation sociale intermédiaire Davantage de cadres et de professions intellectuelles supérieures, moins de foyers non imposés, un peu plus d'allocataires du RSA et de chômeurs, un peu moins d'allocataires de l'AAH	90	18,7 %	100 399	36,7 %
 Situation sociale plutôt favorable part de cadres et de professions intellectuelles supérieures les plus élevées	0	0,0 %	0	0,0 %
 Situation sociale favorable moins de cadres et de professions intellectuelles supérieures	112	23,2 %	30 773	11,3 %
 Situation sociale la plus favorable un peu plus de cadres et professions intellectuelles supérieures	56	11,6 %	23 672	8,7 %

Caractéristiques démographiques et sociales du territoire - 02#456



	Nom indicateur	Valeur territoire	Valeur département	Minimum en France	Graphique synthétique	Maximum en France
Caractéristiques démographiques	1. Densité de population	43,6	71,7	1,9		38 851,0
	2. Rapport de dépendance <i>(nombre de personnes âgées de moins de 15 ans et de 65 ans ou plus pour 100 personnes âgées de 15 à 64 ans)</i>	81,0	84,5	45,8		107,8
	3. Indice de vieillissement <i>(nombre de personnes âgées de 65 ans et plus pour 100 jeunes de moins de 20 ans)</i>	78,9	86,0	8,6		196,0
	4. Part des habitants de 18 ans et plus	77,0 %	77,6 %	57,5 %		86,6 %
	5. Part des habitants de 50-74 ans	31,4 %	31,9 %	13,4 %		40,1 %
	6. Part des femmes de 50-74 ans	15,9 %	16,4 %	6,4 %		21,2 %
	7. Taux d'accroissement annuel moyen de la population	0,2	-0,3	-1,4		2,4
	8. Part de personnes de 60 ans et plus vivant seules à domicile	27,5 %	31,8 %	21,8 %		49,0 %
	9. Taux de fécondité des femmes de 12-20 ans	6,0	11,2	0,5		64,5
Caractéristiques sociales	10. Part de jeunes de 25-34 ans non scolarisés pas ou peu diplômés (au plus brevet des collèges)	14,4 %	17,8 %	2,6 %		50,4 %
	11. Taux d'activité des 15-64 ans	77,4 %	72,9 %	57,4 %		83,0 %
	12. Part des cadres et professions intellectuelles supérieures de 15 ans et plus ayant un emploi	11,0 %	9,8 %	7,1 %		57,3 %
	13. Part de chômeurs de 15 ans et plus (au sens du recensement)	10,6 %	16,2 %	5,9 %		35,3 %
	14. Part d'enfants de moins de 25 ans vivant dans une famille sans actif occupé	7,6 %	16,4 %	2,4 %		61,8 %
	15. Part de foyers fiscaux non imposés	54,1 %	62,7 %	30,8 %		81,3 %
	16. Taux de personnes couvertes par une allocation	47,2 %	51,9 %	24,4 %		80,4 %
	17. Taux d'allocataires du RSA	4,0 %	7,6 %	1,3 %		37,0 %
	18. Taux de personnes couvertes par le RSA	3,3 %	7,2 %	0,9 %		29,6 %
	19. Taux d'allocataires de 20-64 ans de l'AAH	2,6 %	4,3 %	0,7 %		7,7 %
	20. Part de ménages ne possédant pas de voiture	9,8 %	16,6 %	4,2 %		79,0 %
Caractéristiques environnementales	21. Part des surfaces agricoles en conversion biologiques	0,5 %	0,3 %	0,0 %		97,2 %
	22. Part des surfaces biologiques totales (certifiées bio et en conversion)	4,3 %	2,3 %	0,0 %		97,2 %
	23. Part de population du territoire vivant en zones vulnérables aux nitrates d'origine agricole	100,0 %	100,0 %	0,0 %		100,0 %
	24. Densité (pour 100 km²) d'installations classées pour la protection de l'environnement	5,0	6,1	0,0		353,2
	25. Densité d'anciens sites industriels et activités de service	13,6	32,3	0,0		10 179,4
	26. Densité de sites et sols pollués ou potentiellement pollués appelant une action des pouvoirs publics	0,4	0,8	0,0		254,7
	27. Densité de sites « Secteurs d'information sur les sols » (SIS)	0,3	0,2	0,0		169,8
	28. Part des ménages en précarité énergétique logement en 2018	17,6 %	21,1 %	5,0 %		24,9 %

Cancer du sein - 02#456

1 175 femmes ont eu un cancer du sein entre le 1er janvier 2018 et le 31 décembre 2022 dans le territoire

Ce territoire fait partie de la classe B des parcours des femmes présentant un cancer du sein qui se caractérise de la manière suivante : Territoires avec un diagnostic de cancer plus tardif (davantage de cancer du sein diagnostiqué invasif avec métastases synchrones), surtout traité par chimiothérapie, thérapie ciblée et mastectomie, avec des rechutes plus fréquentes qu'en moyenne en France. Au niveau socio-démographique, ces territoires sont moins densément peuplés, avec une population légèrement plus âgée et davantage précaire. Concernant l'offre de soins, on y retrouve davantage de patients ayant un médecin traitant, mais l'accès aux traitements en oncologie y est plus difficile.



	Nom indicateur	Valeur territoire*	Valeur département*	Minimum en France*	Graphique synthétique	Maximum en France*
Dépistage	29. Mammographie dans les 12 à 36 mois avant le traitement	305,5	279,2	154,4		410,0
	30. Biopsie dans l'année avant le traitement	944,2	901,0	720,2		971,3
Diagnostic	31. Cancer du sein in situ ou invasif localisé	778,2	787,0	694,3		965,8
	32. Cancer du sein avec métastases	21,2	32,4	3,2		47,4
Traitement	33. Chirurgie conservatrice	655,6	681,4	513,5		816,7
	34. Mastectomie totale	281,5	260,8	135,7		408,9
	35. Chimiothérapie conventionnelle	432,9	480,6	311,3		640,8
	36. Chimiothérapie néoadjuvante	232,8	244,7	170,4		449,6
	37. Chimiothérapie adjuvante	339,9	368,5	245,8		489,9
	38. Thérapies ciblées	151,0	158,4	100,8		235,2
	39. Radiothérapie	787,1	816,8	604,7		890,9
	40. Hormonothérapie	656,1	684,3	481,6		758,2
	41. Soins palliatifs	25,9	44,1	4,3		138,8
Devenir	42. Reconstruction mammaire après mastectomie totale	420,1	354,4	155,4		818,5
	43. Reconstruction mammaire après mastectomie totale ou partielle	284,6	286,1	137,4		870,5
	44. En vie sans rechute ni métastase à 3 ans	820,4	804,4	664,6		899,6
	45. Reprise de traitement ou apparition de métastases dans les 3 ans	105,9	96,6	45,0		191,3
	46. Décès dans les 3 ans	66,3	91,1	26,5		180,6

* Taux standardisés pour 1 000 habitants.

Sources : SNDS (DCIR Inter Régime - PMSI MCO), Exploitation ORS-Fnors

Cancer du côlon et du rectum - 02#456

823 personnes ont eu un cancer colorectal entre le 1er janvier 2018 et le 31 décembre 2022 dans le territoire

Ce territoire fait partie de la classe A des parcours des personnes présentant un cancer du côlon et du rectum qui se caractérise de la manière suivante :
Territoires avec moins de parcours chirurgicaux et des rechutes moins fréquentes qu'en moyenne en France. Au niveau socio-démographique, ces territoires sont relativement vieillissants et moins densément peuplés. Concernant l'offre de soins, l'accès aux traitements en cancérologie y est légèrement plus difficile qu'en moyenne en France.



	Nom indicateur*	Valeur territoire*	Valeur département*	Minimum en France*	Graphique synthétique	Maximum en France*
Dépistage	47. Dépistage organisé dans les 30 mois avant le traitement	174,9	147,7	55,6		260,4
	48. Présence de facteurs de risques élevés de cancer colorectal	53,6	56,0	0,0		139,9
Diagnostic	49. Bilan de diagnostic et d'extension complet avant le 1er traitement	458,5	506,2	134,3		843,3
	50. Cancer in situ	87,4	91,5	7,1		500,1
	51. Cancer invasif non métastatique	622,4	649,4	306,0		796,6
	52. Cancer invasif avec métastases synchrones	290,2	259,0	140,4		512,9
	53. Autre cancer actif la même année	198,9	133,7	53,8		372,1
	54. Cancer du côlon	678,0	611,3	391,5		778,9
	55. Cancer du rectum	289,4	307,5	183,5		537,8
	56. Cancer du côlon et du rectum	32,6	81,2	4,7		143,5
Traitement	57. Parcours chirurgical en urgence	126,1	110,1	28,8		287,6
	58. Parcours chirurgical non urgent	499,7	641,3	356,9		776,1
	59. Parcours non chirurgical	374,1	248,6	149,1		591,4
	60. Exérèse endoscopique seule	183,6	154,8	33,4		523,6
	61. Chirurgie carcinologique seule	263,9	269,3	138,6		415,0
	62. Traitement néo adj et chirurgie carcinologique (avec ou sans trait adjuvant)	110,9	176,1	40,8		293,4
	63. Chirurgie carcinologique et traitement adjuvant	218,1	255,1	60,7		436,9
	64. Chimiothérapie ou radiothérapie sans chirurgie	223,5	144,4	67,4		406,9
Devenir	65. En vie sans rechute ni métastase à 3 ans	804,4	673,1	331,4		919,0
	66. Apparition de métastases au cours des 3 premières années de traitement	91,5	230,3	17,1		416,0
	67. Reprise de traitement (après un arrêt d'au moins 6 mois) au cours des 3 premières années de traitement	116,1	185,0	27,3		574,6
	68. Décès dans les 3 ans	217,0	219,6	71,4		490,0

* Taux standardisé pour 1 000 habitants.

Source : SNDS (DCIR Inter Régime - PMSI MCO). Exploitation ORS-Fnors

Définitions des indicateurs

	Indicateur	Définition / Formule	Année / Source
Caractéristiques démographiques	1. Densité de population	Nombre d'habitants par km ²	2021, Insee - Recensement de population
	2. Rapport de dépendance	Nombre de personnes de moins de 15 ans et de 65 ans et plus pour 100 personnes âgées de 15 à 64 ans	2021, Insee - Recensement de population
	3. Indice de vieillissement	Nombre de personnes âgées de 65 ans et plus pour 100 jeunes de moins de 20 ans	2021, Insee - Recensement de population
	4. Part des habitants de 18 ans et plus (%)	Pourcentage d'habitants de 18 ans et plus	2021, Insee - Recensement de population
	5. Part des habitants de 50-74 ans (%)	Pourcentage d'habitants de 50 à 74 ans	2021, Insee - Recensement de population
	6. Part des femmes de 50-74 ans (%)	Pourcentage de femmes de 50 à 74 ans	2021, Insee - Recensement de population
	7. Taux d'accroissement annuel moyen de la population (%)	Variation annuelle moyenne de la population	2012-2021, Insee - Recensement de population
	8. Part de personnes de 60 ans et plus vivant seules à domicile (%)	Pourcentage de personnes de 60 ans et plus vivant seules	2021, Insee - Recensement de population
	9. Taux de fécondité des femmes de 12-20 ans	Nombre d'enfants pour 10 000 femmes de 12 à 20 ans	2018-2022, Insee - État-Civil
Caractéristiques sociales	10. Part de jeunes de 25-34 ans non scolarisés pas ou peu diplômés (%)	Pourcentage de jeunes de 25-34 ans non scolarisés au plus le brevet des collèges	2021, Insee - Recensement de population
	11. Taux d'activité des 15-64 ans (%)	Pourcentage de personnes de 15 à 64 ans actives	2021, Insee - Recensement de population
	12. Part de cadres et professions intellectuelles supérieures de 15 ans et plus ayant un emploi (%)	Pourcentage de cadres et professions intellectuelles supérieures de 15 ans et plus ayant un emploi	2021, Insee - Recensement de population
	13. Taux de chômage des 15 ans et plus (%)	Pourcentage de chômeurs de 15 ans et plus (au sens du recensement)	2021, Insee - Recensement de population
	14. Part d'enfants de moins de 25 ans vivant dans une famille sans actif occupé (%)	Pourcentage d'enfants de moins de 25 ans vivant dans une famille sans actif occupé	2021, Insee - Recensement de population
	15. Part de foyers fiscaux non imposés (%)	Pourcentage de foyers fiscaux non imposés	2021, DGFIP – Insee - Recensement de population
	16. Taux de personnes couvertes par une allocation (%)	Pourcentage de personnes couvertes par une allocation	Décembre 2023, Cnaf – CCMSA – Insee - Recensement de population
	17. Taux d'allocataires du RSA	Pour 100 personnes de 25 à 64 ans	Décembre 2023, Cnaf – CCMSA – Insee - Recensement de population
	18. Taux de personnes couvertes par le RSA (%)	Pourcentage de personnes couvertes par le RSA	Décembre 2023, Cnaf – CCMSA – Insee - Recensement de population
	19. Taux d'allocataires de l'AAH	Pour 100 personnes de 20 à 64 ans	Décembre 2023, Cnaf – CCMSA – Insee - Recensement de population
	20. Part de ménages ne possédant pas de voiture (%)	Pourcentage de ménages ne possédant pas de voiture	2021, Insee - Recensement de population
Caractéristiques environnementales	21. Part de surfaces biologiques en conversion (%)	Part de surfaces C1 + C2 + C3	2023, Agence BIO, Agreste – recensement agricole
	22. Part de surfaces biologiques totales (%)	Part de surfaces certifiées bio et en conversion	2023, Agence BIO, Agreste – recensement agricole
	23. Part de population du territoire vivant en zones vulnérables aux nitrates d'origine agricole (%)	Pourcentage de population en zones vulnérables	2021, Système d'information sur l'eau
	24. Densité d'Installations Classées pour la Protection de l'Environnement (ICPE)	Nombre pour 100 km ²	2024, Ministère de la Transition Écologique et BRGM
	25. Densité d'anciens sites industriels et activités de service (BASIAS)	Nombre pour 100 km ²	2023, Ministère de la Transition Écologique et BRGM
	26. Densité de sites et sols pollués ou potentiellement pollués appelant une action des pouvoirs publics (BASOL)	Nombre pour 100 km ²	2023, Ministère de la Transition Écologique et BRGM
	27. Densité de sites Secteurs d'Information sur les Sols (SIS)	Nombre pour 100 km ²	2024, Ministère de la Transition Écologique et BRGM
	28. Part des ménages en précarité énergétique logement (%)	Pourcentage de ménages en précarité énergétique	2021, Observatoire national de la précarité énergétique

Méthodologie

L'analyse des vulnérabilités sociales, environnementales et de l'accès aux soins face aux cancers s'appuie sur une approche territoriale multidimensionnelle. Cette méthodologie permet d'identifier les inégalités de santé et de caractériser les besoins spécifiques de chaque territoire.

Les données utilisées proviennent du Système national des données de santé (SNDS), de l'INSEE et de diverses bases relatives aux caractéristiques de la population, à l'offre de soins et aux expositions environnementales. L'ensemble de ces sources permet une analyse exhaustive des déterminants de santé.

L'approche méthodologique s'articule autour de trois axes principaux :

- les vulnérabilités sociales (niveau de revenu, emploi, éducation),
- les vulnérabilités environnementales (exposition aux polluants, qualité de l'air, proximité d'installations industrielles),
- et l'accessibilité aux soins (densité médicale, temps d'accès, offre de prévention).

Les indicateurs ont été sélectionnés en fonction de leur pertinence scientifique et de leur disponibilité à l'échelle territoriale. Chaque indicateur fait l'objet d'une standardisation, permettant des comparaisons entre territoires ainsi qu'avec les références départementales, régionales et nationales.

Les analyses portent spécifiquement sur trois types de cancers : le cancer du sein, le cancer colorectal et le cancer du pancréas. Ces pathologies ont été choisies en raison de leur prévalence et de l'existence de programmes de dépistage organisé ou de recommandations de surveillance.

Pour chaque territoire, les données sont présentées sous forme de profils comparatifs, incluant les valeurs locales, départementales, régionales et nationales. Cette approche permet d'identifier les spécificités territoriales et de situer chaque territoire dans un contexte géographique élargi.

L'analyse territoriale repose sur deux niveaux géographiques : le niveau départemental et celui des territoires statistiques d'étude développés dans le cadre de ce projet. Cette double approche autorise une analyse fine des disparités infradépartementales tout en conservant une vision d'ensemble.

Les données présentées correspondent à la période la plus récente disponible au moment de l'étude. Les sources et millésimes sont précisés pour chaque indicateur. Une attention particulière a été portée à la cohérence temporelle des analyses.

L'interprétation des résultats doit tenir compte des spécificités méthodologiques de chaque indicateur : définitions, modes de calcul, populations de référence. Les valeurs manquantes ou non disponibles sont signalées par la mention « N.D. » (Non Disponible).

Cette approche s'inscrit dans les orientations de la stratégie décennale de lutte contre les cancers 2021-2030, et notamment dans son 4^e axe, qui vise à s'assurer que les progrès bénéficient à tous, en luttant contre les inégalités territoriales et sociales de santé.

Les résultats de cette analyse territoriale constituent un outil d'aide à la décision pour les acteurs locaux de santé publique. Ils permettent d'identifier les territoires prioritaires et d'adapter les actions de prévention et de prise en charge aux besoins spécifiques identifiés.

Ce travail a été réalisé par un groupe de professionnels issus de plusieurs Observatoires régionaux de la santé, en collaboration avec la Fédération nationale des observatoires régionaux de la santé, et grâce au soutien de l'Institut national du cancer.



Rapport complet : Axe 1



Rapport complet : Axe 2

Ce travail a été rendu possible grâce au financement de l'Institut national du cancer 2022 - 2025

