

Vulnérabilités sociales, environnementales et d'accès aux soins face aux cancers

Bouches-du-Rhône

INTRODUCTION

Dans la stratégie décennale de lutte contre les cancers 2021-2030, le 4^e axe vise à s'assurer que les progrès bénéficient à tous. Il s'agit en particulier de « *lutter contre les inégalités par une approche pragmatique et adaptée aux différentes populations* ». L'objectif de cette fiche action est de « *garantir l'accessibilité à la prévention primaire et secondaire et l'accès aux soins pour les personnes les plus vulnérables ; protéger les plus vulnérables et leur entourage contre les conséquences de la maladie* » et de « *mieux identifier et tenir compte des différentes vulnérabilités dans la politique de lutte contre le cancer* ».

Parmi l'ensemble des facteurs intervenant dans la survenue des différents cancers et leurs évolutions, plusieurs questions peuvent être abordées. Comment les inégalités sociales sont-elles un déterminant de la survenue des cancers ? ont-elles un impact sur l'accès à la prévention et au dépistage ? peuvent-elles impacter les parcours de soins des personnes atteintes de cancer ? ont-elles un impact sur la survie des personnes atteintes d'un cancer ? Mais également comment les inégalités territoriales ont-elles un effet sur les parcours des personnes atteintes de cancer ? ou comment les inégalités environnementales peuvent-elles agir comme déterminants de la survenue des cancers ?

Depuis de nombreuses années, les travaux réalisés par la Fédération nationale des observatoires régionaux de la santé (Fnors) et par le réseau des ORS dans les régions et au niveau national documentent l'impact des inégalités sociales et territoriales sur l'état de santé de la population en France.

Fort de cette expérience, la Fnors et le réseau des ORS ont souhaité s'inscrire dans les orientations de la stratégie décennale de lutte contre les cancers et ont proposé de contribuer à la connaissance de l'impact des inégalités territoriales, sociales et environnementales de santé sur la survenue des cancers et les parcours de soins.

OBJECTIF DE LA FICHE

Cette fiche vise à décrire les caractéristiques de chaque territoire composant le département au regard des indicateurs de vulnérabilités sociales et environnementales, d'accès à la prévention et aux soins, et de parcours de soins pour les cancers du sein et colorectal.

Pour le cancer du pancréas, les indicateurs ne sont présentés qu'au niveau du département du fait d'effectifs insuffisants.

PRÉSENTATION DU PROJET

Ce travail a été réalisé par un groupe de professionnels, médecins, statisticiens, démographes... issus de plusieurs Observatoires régionaux de la santé en mobilisant les données du Système national des données de santé et des différentes bases de données sur les caractéristiques de la population, l'offre de soins et les expositions environnementales.

Caractéristiques démographiques et sociales du département

Typologie sociale du département à l'échelle communale

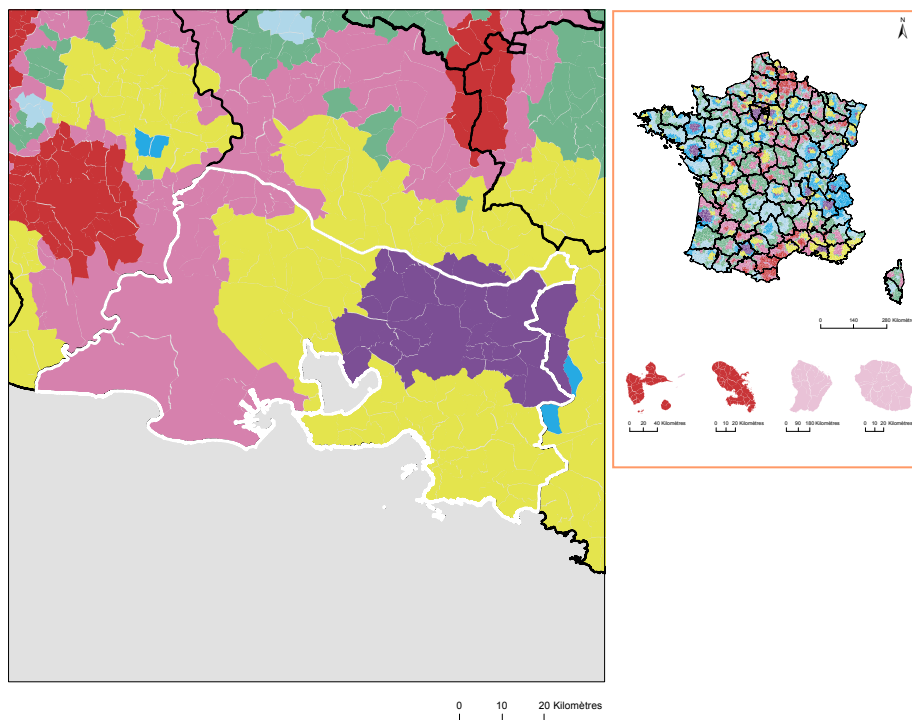

Les indicateurs pris en compte pour établir cette typologie sociale :

- Taux de fécondité des femmes de 12-20 ans (2016 - 2022) ;
- Part de jeunes de 25-34 ans non scolarisés pas ou peu diplômés (2021) ;
- Part de cadres et professions intellectuelles supérieures de 15 ans et plus ayant un emploi (2021) ;
- Taux de chômage des 15 ans et plus (au sens du recensement) (2021) ;
- Part de foyers fiscaux non imposés (2022) ;
- Taux d'allocataires du RSA (2022) ;
- Taux d'allocataires de 20-64 ans de l'AAH (2022).

Plus d'information sur la méthode de construction de la typologie : [lien rapport](#)

Sources : Insee, État civil, RP, DGFIP, Cnaf, CCMSA - Exploitation ORS-Fnors

Répartition des communes et de la population selon les classes de la typologie sociale

Classes de typologie	Communes		Population	
	Nombre	Part (%)	Nombre	Part (%)
■ Situation sociale la plus défavorisée	0	0,0	0	0,0
■ Situation sociale défavorable	20	14,9	166 738	8,1
■ Situation sociale plutôt défavorable	0	0,0	0	0,0
■ Situation sociale intermédiaire <i>moins de cadres et de professions intellectuelles supérieures, davantage de foyers non imposés, un peu moins d'allocataires du RSA et un peu plus pour l'AAH, un peu plus de jeunes peu ou pas diplômés</i>	0	0,0	0	0,0
■ Situation sociale intermédiaire <i>D'avantage de cadres et de professions intellectuelles supérieures, moins de foyers non imposés, un peu plus d'allocataires du RSA et de chômeurs, un peu moins d'allocataires de l'AAH</i>	83	61,9	1 592 308	77,4
■ Situation sociale plutôt favorable <i>part de cadres et de professions intellectuelles supérieures les plus élevées</i>	31	23,1	297 897	14,5
■ Situation sociale favorable <i>moins de cadres et de professions intellectuelles supérieures</i>	0	0,0	0	0,0
■ Situation sociale la plus favorable <i>un peu plus de cadres et professions intellectuelles supérieures</i>	0	0,0	0	0,0



Caractéristiques démographiques et sociales du département



	Nom indicateur	Valeur département	Valeur Région	Minimum en France	Graphique synthétique	Maximum en France
Caractéristiques démographiques	1. Densité de population	404,3	163,3	3,4		20 238,2
	2. Rapport de dépendance <i>(nombre de personnes âgées de moins de 15 ans et de 65 ans ou plus pour 100 personnes âgées de 15 à 64 ans)</i>	78,9	83,7	56,0		97,1
	3. Indice de vieillissement <i>(nombre de personnes âgées de 65 ans et plus pour 100 jeunes de moins de 20 ans)</i>	89,4	106,4	14,3		170,5
	4. Part des habitants de 18 ans et plus	79,2 %	80,2 %	61,7 %		84,0 %
	5. Part des habitants de 50-74 ans	29,8 %	31,8 %	16,5 %		38,8 %
	6. Part des femmes de 50-74 ans	15,8 %	16,8 %	8,4 %		20,1 %
	7. Taux d'accroissement annuel moyen de la population	0,4	0,4	-0,8		1,9
	8. Part de personnes de 60 ans et plus vivant seules à domicile	33,6 %	33,4 %	25,7 %		42,6 %
	9. Taux de fécondité des femmes de 12-20 ans	6,0	5,3	2,2		52,1
Caractéristiques sociales	10. Part de jeunes de 25-34 ans non scolarisés pas ou peu diplômés (au plus brevet des collèges)	13,6 %	13,7 %	4,7 %		42,9 %
	11. Taux d'activité des 15-64 ans	71,3 %	73,1 %	63,9 %		80,7 %
	12. Part des cadres et professions intellectuelles supérieures de 15 ans et plus ayant un emploi	20,9 %	17,9 %	8,9 %		49,7 %
	13. Part de chômeurs de 15 ans et plus (au sens du recensement)	12,5 %	12,4 %	7,3 %		30,8 %
	14. Part d'enfants de moins de 25 ans vivant dans une famille sans actif occupé	17,3 %	14,5 %	5,8 %		54,2 %
	15. Part de foyers fiscaux non imposés	55,6 %	55,4 %	38,4 %		77,3 %
	16. Taux de personnes couvertes par une allocation	53,7 %	50,3 %	37,1 %		77,0 %
	17. Taux d'allocataires du RSA	8,0 %	6,4 %	2,1 %		28,0 %
	18. Taux de personnes couvertes par le RSA	7,7 %	6,0 %	1,7 %		24,7 %
	19. Taux d'allocataires de 20-64 ans de l'AAH	3,2 %	3,6 %	1,8 %		7,5 %
	20. Part de ménages ne possédant pas de voiture	21,4 %	18,4 %	7,7 %		68,2 %
Caractéristiques environnementales	21. Part des surfaces agricoles en conversion biologiques	3,6 %	6,2 %	0,0 %		8,6 %
	22. Part des surfaces biologiques totales (certifiées bio et en conversion)	36,7 %	34,6 %	0,0 %		40,8 %
	23. Part de population du territoire vivant en zones vulnérables aux nitrates d'origine agricole	9,5 %	7,0 %	0,0 %		100,0 %
	24. Densité (pour 100 km²) d'installations classées pour la protection de l'environnement	14,6	5,9	0,2		128,1
	25. Densité d'anciens sites industriels et activités de service	133,2	43,8	0,0		2 711,1
	26. Densité de sites et sols pollués ou potentiellement pollués appelant une action des pouvoirs publics	4,2	1,1	0,0		1 502,8
	27. Densité de sites « Secteurs d'information sur les sols » (SIS)	2,0	0,7	0,0		70,0
	28. Part des ménages en précarité énergétique logement en 2018	10,5 %	12,2 %	6,5 %		25,1 %



Offre de soin

Localisation des médecins généralistes

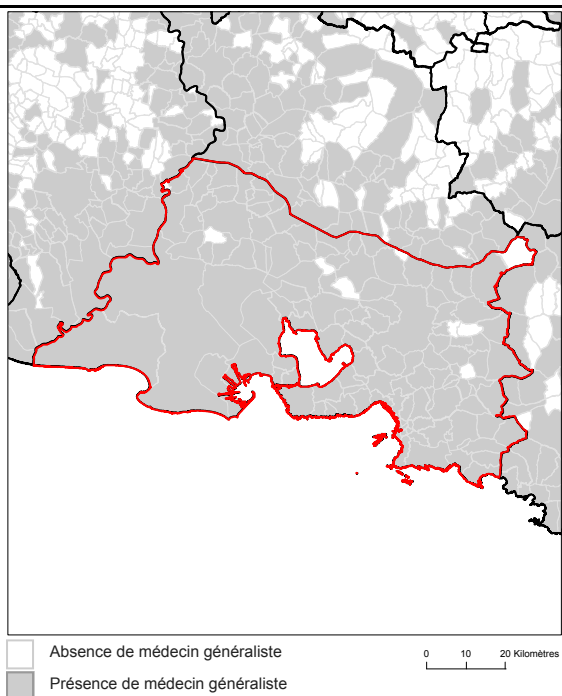

Source : RPPS au 1er janvier 2023, Traitements Drees et Fnors

Localisation des radiologues

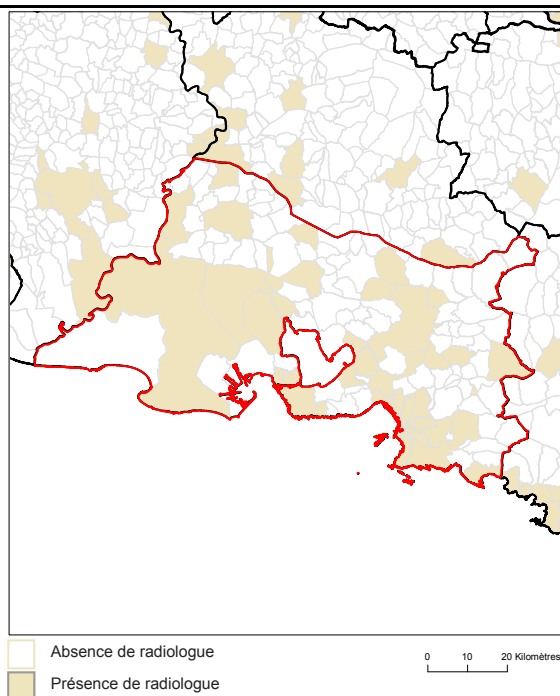

Source : RPPS au 1er janvier 2023, Traitements Drees et Fnors

Localisation des établissements autorisés : chirurgie cancer digestifs, chirurgie cancer du sein, chimiothérapie

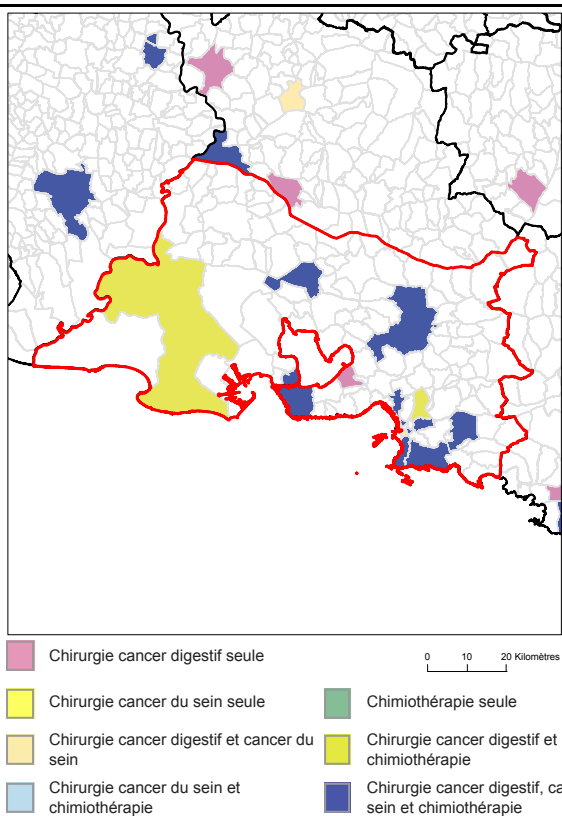

Source : Base ARHGOS au 14 mars 2024 - INCa, Exploitation Fnors

Part de la population selon les temps d'accès aux différents services (%)

	Moins de 15 min	15 à 29 min	30 à 59 min	1h et plus
Médecins généralistes	100,0	0,0	0,0	0,0
Radiologues	97,0	2,7	0,4	0,0
Centre autorisé chirurgie cancers du sein	77,6	20,4	2,0	0,0
Centre autorisé chirurgie cancers digestifs	83,0	16,0	1,1	0,0
Centre autorisé chimiothérapie	79,1	19,2	1,7	0,0

Sources : RPPS au 1er janvier 2023, Traitements Drees et Fnors, INCa 2024, Metric-OSRM, Exploitation Fnors



8 749 femmes ont eu un cancer du sein entre le 1er janvier 2018 et le 31 décembre 2022 dans le département



	Nom indicateur	Valeur département*	Valeur région*	Minimum en France*	Graphique synthétique	Maximum en France*
Dépistage	29. Mammographie dans les 12 à 36 mois avant le traitement	329,0	325,3	173,1		358,6
	30. Biopsie dans l'année avant le traitement	921,3	924,6	751,6		956,1
Diagnostic	31. Cancer du sein in situ ou invasif localisé	832,8	831,5	745,2		944,3
	32. Cancer du sein avec métastases	17,5	15,9	9,0		37,6
Traitement	33. Chirurgie conservatrice	727,6	717,5	529,4		780,9
	34. Mastectomie totale	284,5	270,5	175,2		379,4
	35. Chimio-thérapie conventionnelle	444,1	428,9	363,9		635,6
	36. Chimio-thérapie néoadjuvante	231,0	231,4	203,1		420,2
	37. Chimio-thérapie adjuvante	380,6	364,9	269,4		445,2
	38. Thérapies ciblées	154,7	158,3	108,0		206,9
	39. Radiothérapie	800,1	808,1	604,4		860,0
	40. Hormonothérapie	662,7	670,8	488,0		755,3
	41. Soins palliatifs	14,3	15,4	10,8		139,2
	Devenir	42. Reconstruction mammaire après mastectomie totale (dans les 3 ans)	515,8	545,4	276,3	
43. Reconstruction mammaire après mastectomie totale ou partielle (dans les 3 ans)		579,4	520,3	155,1		677,7
44. En vie sans rechute ni métastase à 3 ans		812,7	819,8	684,8		910,2
45. Reprise de traitement ou apparition de métastases dans les 3 ans		107,7	104,5	45,6		155,4
46. Décès dans les 3 ans		71,3	66,3	34,1		147,5

* Taux standardisés pour 1 000 habitants.

Sources : SNDS (DCIR Inter Régime - PMSI MCO), Exploitation ORS-Fnors

Cancer du côlon et du rectum

6 877 personnes ont eu un cancer colorectal entre le 1er janvier 2018 et le 31 décembre 2022 dans le département



	Nom indicateur	Valeur département*	Valeur région*	Minimum en France*	Graphique synthétique	Maximum en France*
Dépistage	47. Dépistage organisé dans les 30 mois avant le traitement	145,4	145,4	66,1		212,7
	48. Présence de facteurs de risques élevés de cancer colorectal	60,0	52,1	7,2		112,6
Diagnostic	49. Bilan de diagnostic et d'extension complet avant le 1er traitement	496,1	484,5	194,5		623,7
	50. Cancer in situ	174,6	154,8	12,8		428,1
	51. Cancer invasif non métastatique	570,1	579,5	345,9		727,6
	52. Cancer invasif avec métastases synchrones	255,3	265,6	199,8		464,5
	53. Autre cancer actif la même année	127,1	148,6	77,9		319,4
	54. Cancer du côlon	643,6	623,5	541,5		740,3
	55. Cancer du rectum	308,2	328,2	213,2		433,1
	56. Cancer du côlon et du rectum	48,3	48,3	12,3		91,9
	Traitement	57. Parcours chirurgical en urgence	93,7	79,6	39,2	
58. Parcours chirurgical non urgent		592,2	592,3	481,0		687,3
59. Parcours non chirurgical		314,1	328,1	195,8		400,1
60. Exérèse endoscopique seule		258,0	241,4	44,8		428,3
61. Chirurgie carcinologique seule		230,0	239,8	171,1		357,3
62. Traitement néo adj et chirurgie carcinologique (avec ou sans trait adjuvant)		164,3	150,6	72,9		232,5
63. Chirurgie carcinologique et traitement adjuvant		191,8	199,6	148,9		324,2
64. Chimiothérapie ou radiothérapie sans chirurgie		154,4	167,9	84,8		356,8
Devenir	65. En vie sans rechute ni métastase à 3 ans	778,6	767,0	653,9		879,0
	66. Apparition de métastases au cours des 3 premières années de traitement	117,3	132,4	50,8		230,3
	67. Reprise de traitement (après un arrêt d'au moins 6 mois) au cours des 3 premières années de traitement	120,4	129,4	46,7		236,0
	68. Décès dans les 3 ans	182,1	187,4	133,2		328,2

* Taux standardisés pour 1 000 habitants.
Source : SNDS (DCIR Inter Régime - PMSI MCO). Exploitation ORS-Fnors



2 569 personnes ont eu un cancer du pancréas entre le 1er janvier 2018 et le 31 décembre 2022 dans le département



	Nom indicateur	Valeur département*	Valeur région*	Minimum en France*	Graphique synthétique	Maximum en France*
Diagnostic	69. Niveau de gravité au diagnostic élevé (<i>métastases synchrones</i>)	423,2	425,9	232,6		645,5
Traitement	70. Pas de traitement (<i>ni chirurgie, ni chimiothérapie</i>)	251,8	253,7	176,4		465,7
	71. Chimiothérapie seule**	575,8	580,3	288,8		816,6
	72. Chimiothérapie néoadjuvante et chirurgie thérapeutique**	126,1	123,5	14,5		274,3
	73. Chirurgie thérapeutique et chimiothérapie adjuvante**	116,5	102,8	29,9		329,1
Devenir	74. Décès dans les 3 mois après le diagnostic	174,6	179,5	123,0		331,0
	75. Décès dans les 3 à 6 mois après le diagnostic	77,7	89,6	27,7		290,6
	76. Décès dans les 6 à 12 mois après le diagnostic	132,9	152,3	73,0		322,1
	77. Décès plus d'un an après le diagnostic	117,0	94,1	13,0		159,2

* Taux standardisés pour 1 000 habitants.

** Parmi les patients ayant eu un traitement

Source : SNDS (DCIR Inter Régime - PMSI MCO). Exploitation ORS-Fnors



Caractéristiques démographiques et sociales du territoire - 13#52

Typologie sociale du territoire à l'échelle communale

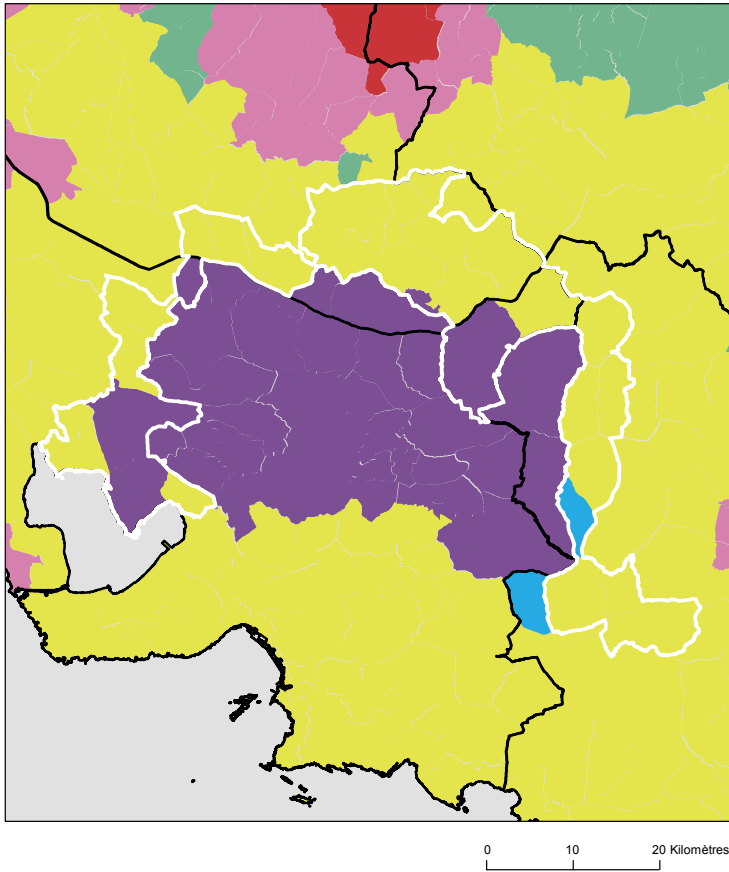

Comment les territoires d'études ont été bâtis ?

Notre objectif lors de la construction de ces territoires était de proposer des zones :

- suffisamment fine pour mesurer des disparités territoriales ;
- ayant des caractéristiques sociales relativement proches en leurs sein ;
- suffisamment peuplées pour disposer d'indicateurs fiables.

Les variables et analyses utilisées pour construire la typologie sociale présentée page 2 ont été mobilisées.

Les territoires ont été construits en agrégeant les communes selon leurs caractéristiques sociales en respectant la contiguïté géographique, sans contrainte de frontière administrative, et avec une taille minimale de la population fixée à environ 100 000 habitants.

411 zones différentes pouvant pour certaines être à cheval sur un ou plusieurs départements ont ainsi été définies pour la France (hors Mayotte).

Plus d'information sur la méthode de construction de la typologie : [lien rapport](#)

Sources : Insee, État civil, RP, DGFIP, Cnaf, CCMSA - Exploitation ORS-Fnors
La composition communale du territoire est disponible en cliquant [ici](#)

Répartition des communes et de la population selon les classes de la typologie sociale

Classes de typologie	Communes		Population	
	Nombre	Part (%)	Nombre	Part (%)
Situation sociale la plus défavorisée	0	0,0 %	0	0,0 %
Situation sociale défavorable	0	0,0 %	0	0,0 %
Situation sociale plutôt défavorable	0	0,0 %	0	0,0 %
Situation sociale intermédiaire moins de cadres et de professions intellectuelles supérieures, davantage de foyers non imposés, un peu moins d'allocataires du RSA et un peu plus pour l'AAH, un peu plus de jeunes peu ou pas diplômés	0	0,0 %	0	0,0 %
Situation sociale intermédiaire Davantage de cadres et de professions intellectuelles supérieures, moins de foyers non imposés, un peu plus d'allocataires du RSA et de chômeurs, un peu moins d'allocataires de l'AAH	31	83,8 %	75 237	69,7 %
Situation sociale plutôt favorable part de cadres et de professions intellectuelles supérieures les plus élevées	5	13,5 %	31 183	28,9 %
Situation sociale favorable moins de cadres et de professions intellectuelles supérieures	0	0,0 %	0	0,0 %
Situation sociale la plus favorable un peu plus de cadres et professions intellectuelles supérieures	1	2,7 %	1 567	1,5 %



Caractéristiques démographiques et sociales du territoire - 13#52



	Nom indicateur	Valeur territoire	Valeur département	Minimum en France	Graphique synthétique	Maximum en France
Caractéristiques démographiques	1. Densité de population	105,1	404,3	1,9		38 851,0
	2. Rapport de dépendance <i>(nombre de personnes âgées de moins de 15 ans et de 65 ans ou plus pour 100 personnes âgées de 15 à 64 ans)</i>	80,7	78,9	45,8		107,8
	3. Indice de vieillissement <i>(nombre de personnes âgées de 65 ans et plus pour 100 jeunes de moins de 20 ans)</i>	88,3	89,4	8,6		196,0
	4. Part des habitants de 18 ans et plus	78,1 %	79,2 %	57,5 %		86,6 %
	5. Part des habitants de 50-74 ans	32,5 %	29,8 %	13,4 %		40,1 %
	6. Part des femmes de 50-74 ans	16,6 %	15,8 %	6,4 %		21,2 %
	7. Taux d'accroissement annuel moyen de la population	0,8	0,4	-1,4		2,4
	8. Part de personnes de 60 ans et plus vivant seules à domicile	25,6 %	33,6 %	21,8 %		49,0 %
	9. Taux de fécondité des femmes de 12-20 ans	3,4	6,0	0,5		64,5
Caractéristiques sociales	10. Part de jeunes de 25-34 ans non scolarisés pas ou peu diplômés (au plus brevet des collèges)	11,7 %	13,6 %	2,6 %		50,4 %
	11. Taux d'activité des 15-64 ans	77,0 %	71,3 %	57,4 %		83,0 %
	12. Part des cadres et professions intellectuelles supérieures de 15 ans et plus ayant un emploi	18,4 %	20,9 %	7,1 %		57,3 %
	13. Part de chômeurs de 15 ans et plus (au sens du recensement)	10,3 %	12,5 %	5,9 %		35,3 %
	14. Part d'enfants de moins de 25 ans vivant dans une famille sans actif occupé	7,6 %	17,3 %	2,4 %		61,8 %
	15. Part de foyers fiscaux non imposés	53,4 %	55,6 %	30,8 %		81,3 %
	16. Taux de personnes couvertes par une allocation	48,0 %	53,7 %	24,4 %		80,4 %
	17. Taux d'allocataires du RSA	4,0 %	8,0 %	1,3 %		37,0 %
	18. Taux de personnes couvertes par le RSA	3,2 %	7,7 %	0,9 %		29,6 %
	19. Taux d'allocataires de 20-64 ans de l'AAH	2,1 %	3,2 %	0,7 %		7,7 %
	20. Part de ménages ne possédant pas de voiture	6,3 %	21,4 %	4,2 %		79,0 %
Caractéristiques environnementales	21. Part des surfaces agricoles en conversion biologiques	4,7 %	3,6 %	0,0 %		97,2 %
	22. Part des surfaces biologiques totales (certifiées bio et en conversion)	22,1 %	36,7 %	0,0 %		97,2 %
	23. Part de population du territoire vivant en zones vulnérables aux nitrates d'origine agricole	12,9 %	9,5 %	0,0 %		100,0 %
	24. Densité (pour 100 km²) d'installations classées pour la protection de l'environnement	6,8	14,6	0,0		353,2
	25. Densité d'anciens sites industriels et activités de service	25,3	133,2	0,0		10 179,4
	26. Densité de sites et sols pollués ou potentiellement pollués appelant une action des pouvoirs publics	1,6	4,2	0,0		254,7
	27. Densité de sites « Secteurs d'information sur les sols » (SIS)	0,1	2,0	0,0		169,8
	28. Part des ménages en précarité énergétique logement en 2018	11,0 %	10,5 %	5,0 %		24,9 %



Cancer du sein - 13#52

483 femmes ont eu un cancer du sein entre le 1er janvier 2018 et le 31 décembre 2022 dans le territoire

Ce territoire fait partie de la classe B des parcours des femmes présentant un cancer du sein qui se caractérise de la manière suivante : Territoires avec un diagnostic de cancer plus tardif (davantage de cancer du sein diagnostiqué invasif avec métastases synchrones), surtout traité par chimiothérapie, thérapie ciblée et mastectomie, avec des rechutes plus fréquentes qu'en moyenne en France. Au niveau socio-démographique, ces territoires sont moins densément peuplés, avec une population légèrement plus âgée et davantage précaire. Concernant l'offre de soins, on y retrouve davantage de patients ayant un médecin traitant, mais l'accès aux traitements en cancérologie y est plus difficile.



	Nom indicateur	Valeur territoire*	Valeur département*	Minimum en France*	Graphique synthétique	Maximum en France*
Dépistage	29. Mammographie dans les 12 à 36 mois avant le traitement	284,6	329,0	154,4		410,0
	30. Biopsie dans l'année avant le traitement	911,0	921,3	720,2		971,3
Diagnostic	31. Cancer du sein in situ ou invasif localisé	850,4	832,8	694,3		965,8
	32. Cancer du sein avec métastases	34,6	17,5	3,2		47,4
Traitement	33. Chirurgie conservatrice	736,9	727,6	513,5		816,7
	34. Mastectomie totale	260,6	284,5	135,7		408,9
	35. Chimiothérapie conventionnelle	497,0	444,1	311,3		640,8
	36. Chimiothérapie néoadjuvante	293,5	231,0	170,4		449,6
	37. Chimiothérapie adjuvante	419,0	380,6	245,8		489,9
	38. Thérapies ciblées	202,5	154,7	100,8		235,2
	39. Radiothérapie	825,1	800,1	604,7		890,9
	40. Hormonothérapie	696,4	662,7	481,6		758,2
	41. Soins palliatifs	20,7	14,3	4,3		138,8
	Devenir	42. Reconstruction mammaire après mastectomie totale	460,3	515,8	155,4	
43. Reconstruction mammaire après mastectomie totale ou partielle		506,6	579,4	137,4		870,5
44. En vie sans rechute ni métastase à 3 ans		820,3	812,7	664,6		899,6
45. Reprise de traitement ou apparition de métastases dans les 3 ans		94,8	107,7	45,0		191,3
46. Décès dans les 3 ans		76,7	71,3	26,5		180,6

* Taux standardisés pour 1 000 habitants.
Sources : SNDS (DCIR Inter Régime - PMSI MCO), Exploitation ORS-Fnors



Cancer du côlon et du rectum - 13#52

389 personnes ont eu un cancer colorectal entre le 1er janvier 2018 et le 31 décembre 2022 dans le territoire

Ce territoire fait partie de la classe A des parcours des personnes présentant un cancer du côlon et du rectum qui se caractérise de la manière suivante :
Territoires avec moins de parcours chirurgicaux et des rechutes moins fréquentes qu'en moyenne en France. Au niveau socio-démographique, ces territoires sont relativement vieillissants et moins densément peuplés. Concernant l'offre de soins, l'accès aux traitements en cancérologie y est légèrement plus difficile qu'en moyenne en France.



	Nom indicateur*	Valeur territoire*	Valeur département*	Minimum en France*	Graphique synthétique	Maximum en France*
Dépistage	47. Dépistage organisé dans les 30 mois avant le traitement	138,6	145,4	55,6		260,4
	48. Présence de facteurs de risques élevés de cancer colorectal	87,8	60,0	0,0		139,9
Diagnostic	49. Bilan de diagnostic et d'extension complet avant le 1er traitement	498,7	496,1	134,3		843,3
	50. Cancer in situ	209,7	174,6	7,1		500,1
	51. Cancer invasif non métastatique	576,4	570,1	306,0		796,6
	52. Cancer invasif avec métastases synchrones	213,8	255,3	140,4		512,9
	53. Autre cancer actif la même année	120,9	127,1	53,8		372,1
	54. Cancer du côlon	719,7	643,6	391,5		778,9
	55. Cancer du rectum	204,8	308,2	183,5		537,8
	56. Cancer du côlon et du rectum	75,5	48,3	4,7		143,5
Traitement	57. Parcours chirurgical en urgence	79,6	93,7	28,8		287,6
	58. Parcours chirurgical non urgent	547,7	592,2	356,9		776,1
	59. Parcours non chirurgical	372,7	314,1	149,1		591,4
	60. Exérèse endoscopique seule	313,4	258,0	33,4		523,6
	61. Chirurgie carcinologique seule	214,7	230,0	138,6		415,0
	62. Traitement néo adj et chirurgie carcinologique (avec ou sans trait adjuvant)	107,9	164,3	40,8		293,4
	63. Chirurgie carcinologique et traitement adjuvant	197,9	191,8	60,7		436,9
	64. Chimiothérapie ou radiothérapie sans chirurgie	166,2	154,4	67,4		406,9
Devenir	65. En vie sans rechute ni métastase à 3 ans	785,4	778,6	331,4		919,0
	66. Apparition de métastases au cours des 3 premières années de traitement	152,2	117,3	17,1		416,0
	67. Reprise de traitement (après un arrêt d'au moins 6 mois) au cours des 3 premières années de traitement	148,6	120,4	27,3		574,6
	68. Décès dans les 3 ans	224,9	182,1	71,4		490,0

* Taux standardisé pour 1 000 habitants.

Source : SNDS (DCIR Inter Régime - PMSI MCO). Exploitation ORS-Fnors

Caractéristiques démographiques et sociales du territoire - 13#153

Typologie sociale du territoire à l'échelle communale

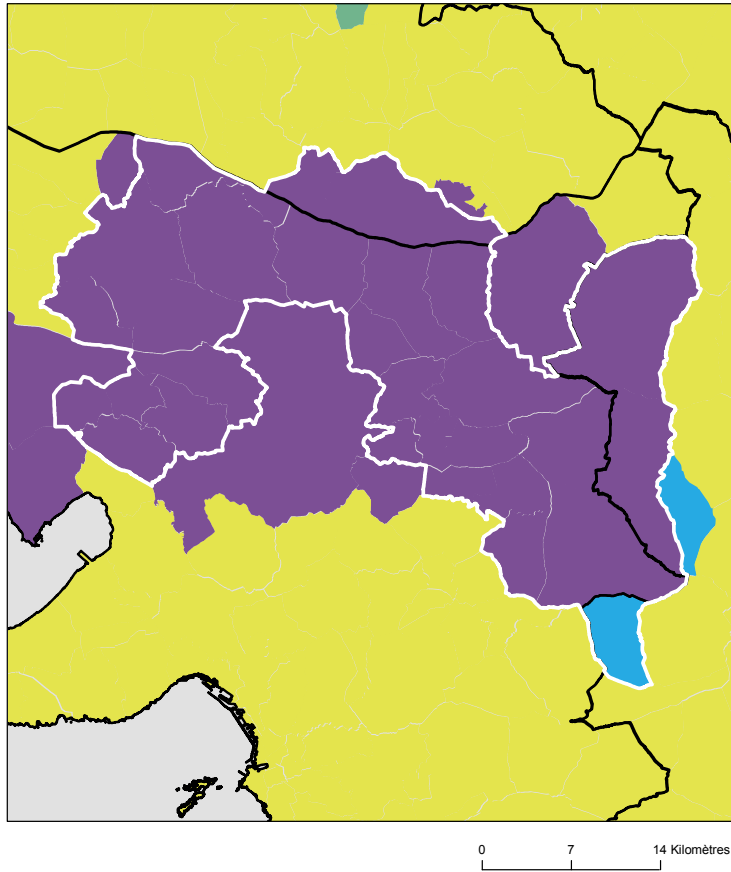

Comment les territoires d'études ont été bâtis ?

Notre objectif lors de la construction de ces territoires était de proposer des zones :

- suffisamment fine pour mesurer des disparités territoriales ;
- ayant des caractéristiques sociales relativement proches en leurs sein ;
- suffisamment peuplées pour disposer d'indicateurs fiables.

Les variables et analyses utilisées pour construire la typologie sociale présentée page 2 ont été mobilisées.

Les territoires ont été construits en agrégeant les communes selon leurs caractéristiques sociales en respectant la contiguïté géographique, sans contrainte de frontière administrative, et avec une taille minimale de la population fixée à environ 100 000 habitants.

411 zones différentes pouvant pour certaines être à cheval sur un ou plusieurs départements ont ainsi été définies pour la France (hors Mayotte).

Plus d'information sur la méthode de construction de la typologie : [lien rapport](#)

Sources : Insee, État civil, RP, DGFIP, Cnaf, CCMSA - Exploitation ORS-Fnors
La composition communale du territoire est disponible en cliquant [ici](#)

Répartition des communes et de la population selon les classes de la typologie sociale

Classes de typologie	Communes		Population	
	Nombre	Part (%)	Nombre	Part (%)
Situation sociale la plus défavorisée	0	0,0 %	0	0,0 %
Situation sociale défavorable	0	0,0 %	0	0,0 %
Situation sociale plutôt défavorable	0	0,0 %	0	0,0 %
Situation sociale intermédiaire moins de cadres et de professions intellectuelles supérieures, davantage de foyers non imposés, un peu moins d'allocataires du RSA et un peu plus pour l'AAH, un peu plus de jeunes peu ou pas diplômés	0	0,0 %	0	0,0 %
Situation sociale intermédiaire Davantage de cadres et de professions intellectuelles supérieures, moins de foyers non imposés, un peu plus d'allocataires du RSA et de chômeurs, un peu moins d'allocataires de l'AAH	0	0,0 %	0	0,0 %
Situation sociale plutôt favorable part de cadres et de professions intellectuelles supérieures les plus élevées	29	96,7 %	147 295	96,1 %
Situation sociale favorable moins de cadres et de professions intellectuelles supérieures	0	0,0 %	0	0,0 %
Situation sociale la plus favorable un peu plus de cadres et professions intellectuelles supérieures	1	3,3 %	5 931	3,9 %

Caractéristiques démographiques et sociales du territoire - 13#153



	Nom indicateur	Valeur territoire	Valeur département	Minimum en France	Graphique synthétique	Maximum en France
Caractéristiques démographiques	1. Densité de population	150,0	404,3	1,9		38 851,0
	2. Rapport de dépendance <i>(nombre de personnes âgées de moins de 15 ans et de 65 ans ou plus pour 100 personnes âgées de 15 à 64 ans)</i>	81,1	78,9	45,8		107,8
	3. Indice de vieillissement <i>(nombre de personnes âgées de 65 ans et plus pour 100 jeunes de moins de 20 ans)</i>	94,3	89,4	8,6		196,0
	4. Part des habitants de 18 ans et plus	78,7 %	79,2 %	57,5 %		86,6 %
	5. Part des habitants de 50-74 ans	32,5 %	29,8 %	13,4 %		40,1 %
	6. Part des femmes de 50-74 ans	16,8 %	15,8 %	6,4 %		21,2 %
	7. Taux d'accroissement annuel moyen de la population	0,8	0,4	-1,4		2,4
	8. Part de personnes de 60 ans et plus vivant seules à domicile	25,8 %	33,6 %	21,8 %		49,0 %
	9. Taux de fécondité des femmes de 12-20 ans	3,3	6,0	0,5		64,5
Caractéristiques sociales	10. Part de jeunes de 25-34 ans non scolarisés pas ou peu diplômés (au plus brevet des collèges)	9,0 %	13,6 %	2,6 %		50,4 %
	11. Taux d'activité des 15-64 ans	78,2 %	71,3 %	57,4 %		83,0 %
	12. Part des cadres et professions intellectuelles supérieures de 15 ans et plus ayant un emploi	25,9 %	20,9 %	7,1 %		57,3 %
	13. Part de chômeurs de 15 ans et plus (au sens du recensement)	9,5 %	12,5 %	5,9 %		35,3 %
	14. Part d'enfants de moins de 25 ans vivant dans une famille sans actif occupé	6,9 %	17,3 %	2,4 %		61,8 %
	15. Part de foyers fiscaux non imposés	47,4 %	55,6 %	30,8 %		81,3 %
	16. Taux de personnes couvertes par une allocation	46,2 %	53,7 %	24,4 %		80,4 %
	17. Taux d'allocataires du RSA	3,7 %	8,0 %	1,3 %		37,0 %
	18. Taux de personnes couvertes par le RSA	2,9 %	7,7 %	0,9 %		29,6 %
	19. Taux d'allocataires de 20-64 ans de l'AAH	2,2 %	3,2 %	0,7 %		7,7 %
	20. Part de ménages ne possédant pas de voiture	7,7 %	21,4 %	4,2 %		79,0 %
Caractéristiques environnementales	21. Part des surfaces agricoles en conversion biologiques	4,9 %	3,6 %	0,0 %		97,2 %
	22. Part des surfaces biologiques totales (certifiées bio et en conversion)	32,0 %	36,7 %	0,0 %		97,2 %
	23. Part de population du territoire vivant en zones vulnérables aux nitrates d'origine agricole	21,6 %	9,5 %	0,0 %		100,0 %
	24. Densité (pour 100 km²) d'installations classées pour la protection de l'environnement	5,8	14,6	0,0		353,2
	25. Densité d'anciens sites industriels et activités de service	26,1	133,2	0,0		10 179,4
	26. Densité de sites et sols pollués ou potentiellement pollués appelant une action des pouvoirs publics	1,5	4,2	0,0		254,7
	27. Densité de sites « Secteurs d'information sur les sols » (SIS)	0,2	2,0	0,0		169,8
	28. Part des ménages en précarité énergétique logement en 2018	9,6 %	10,5 %	5,0 %		24,9 %

Cancer du sein - 13#153

682 femmes ont eu un cancer du sein entre le 1er janvier 2018 et le 31 décembre 2022 dans le territoire

Ce territoire fait partie de la classe D des parcours des femmes présentant un cancer du sein qui se caractérise de la manière suivante : Territoires avec un diagnostic de cancer plutôt précoce, surtout traité par chirurgie conservatrice et hormonothérapie, avec des rechutes moins fréquentes qu'en moyenne en France. Au niveau socio-démographique, il s'agit de territoires plutôt vieillissants et socialement favorisés. Concernant l'offre de soins, cette classe se caractérise par un accès aux médecins généralistes et aux traitements en cancérologie plus difficile qu'en moyenne en France.



	Nom indicateur	Valeur territoire*	Valeur département*	Minimum en France*	Graphique synthétique	Maximum en France*
Dépistage	29. Mammographie dans les 12 à 36 mois avant le traitement	343,9	329,0	154,4		410,0
	30. Biopsie dans l'année avant le traitement	898,0	921,3	720,2		971,3
Diagnostic	31. Cancer du sein in situ ou invasif localisé	893,9	832,8	694,3		965,8
	32. Cancer du sein avec métastases	21,8	17,5	3,2		47,4
Traitement	33. Chirurgie conservatrice	773,6	727,6	513,5		816,7
	34. Mastectomie totale	233,6	284,5	135,7		408,9
	35. Chimiothérapie conventionnelle	387,3	444,1	311,3		640,8
	36. Chimiothérapie néoadjuvante	220,3	231,0	170,4		449,6
	37. Chimiothérapie adjuvante	341,0	380,6	245,8		489,9
	38. Thérapies ciblées	159,7	154,7	100,8		235,2
	39. Radiothérapie	820,8	800,1	604,7		890,9
	40. Hormonothérapie	690,0	662,7	481,6		758,2
	41. Soins palliatifs	5,3	14,3	4,3		138,8
	Devenir	42. Reconstruction mammaire après mastectomie totale	574,2	515,8	155,4	
43. Reconstruction mammaire après mastectomie totale ou partielle		530,1	579,4	137,4		870,5
44. En vie sans rechute ni métastase à 3 ans		820,2	812,7	664,6		899,6
45. Reprise de traitement ou apparition de métastases dans les 3 ans		115,4	107,7	45,0		191,3
46. Décès dans les 3 ans		53,6	71,3	26,5		180,6

* Taux standardisés pour 1 000 habitants.

Sources : SNDS (DCIR Inter Régime - PMSI MCO), Exploitation ORS-Fnors

Cancer du côlon et du rectum - 13#153

486 personnes ont eu un cancer colorectal entre le 1er janvier 2018 et le 31 décembre 2022 dans le territoire

Ce territoire fait partie de la classe B des parcours des personnes présentant un cancer du côlon et du rectum qui se caractérise de la manière suivante :

Territoires avec moins de traitements par chirurgie, des rechutes moins fréquentes et un bon dépistage chez les personnes de 50 à 74 ans. Au niveau socio-démographique, ces territoires sont plutôt socialement favorisés. Concernant l'offre de soins, ils comptent davantage de patients ayant un médecin traitant en activité qu'en moyenne en France, mais l'accès aux traitements en oncologie y est plus difficile.



	Nom indicateur*	Valeur territoire*	Valeur département*	Minimum en France*	Graphique synthétique	Maximum en France*
Dépistage	47. Dépistage organisé dans les 30 mois avant le traitement	168,9	145,4	55,6		260,4
	48. Présence de facteurs de risques élevés de cancer colorectal	75,5	60,0	0,0		139,9
Diagnostic	49. Bilan de diagnostic et d'extension complet avant le 1er traitement	666,6	496,1	134,3		843,3
	50. Cancer in situ	280,3	174,6	7,1		500,1
	51. Cancer invasif non métastatique	500,3	570,1	306,0		796,6
	52. Cancer invasif avec métastases synchrones	219,4	255,3	140,4		512,9
	53. Autre cancer actif la même année	87,7	127,1	53,8		372,1
	54. Cancer du côlon	696,6	643,6	391,5		778,9
	55. Cancer du rectum	263,7	308,2	183,5		537,8
	56. Cancer du côlon et du rectum	39,7	48,3	4,7		143,5
Traitement	57. Parcours chirurgical en urgence	72,8	93,7	28,8		287,6
	58. Parcours chirurgical non urgent	646,7	592,2	356,9		776,1
	59. Parcours non chirurgical	280,5	314,1	149,1		591,4
	60. Exérèse endoscopique seule	316,7	258,0	33,4		523,6
	61. Chirurgie carcinologique seule	234,2	230,0	138,6		415,0
	62. Traitement néo adj et chirurgie carcinologique (avec ou sans trait adjuvant)	89,8	164,3	40,8		293,4
	63. Chirurgie carcinologique et traitement adjuvant	204,9	191,8	60,7		436,9
	64. Chimiothérapie ou radiothérapie sans chirurgie	154,4	154,4	67,4		406,9
Devenir	65. En vie sans rechute ni métastase à 3 ans	833,8	778,6	331,4		919,0
	66. Apparition de métastases au cours des 3 premières années de traitement	124,1	117,3	17,1		416,0
	67. Reprise de traitement (après un arrêt d'au moins 6 mois) au cours des 3 premières années de traitement	68,8	120,4	27,3		574,6
	68. Décès dans les 3 ans	198,5	182,1	71,4		490,0

* Taux standardisé pour 1 000 habitants.

Source : SNDS (DCIR Inter Régime - PMSI MCO). Exploitation ORS-Fnors

Caractéristiques démographiques et sociales du territoire - 13#286

Typologie sociale du territoire à l'échelle communale

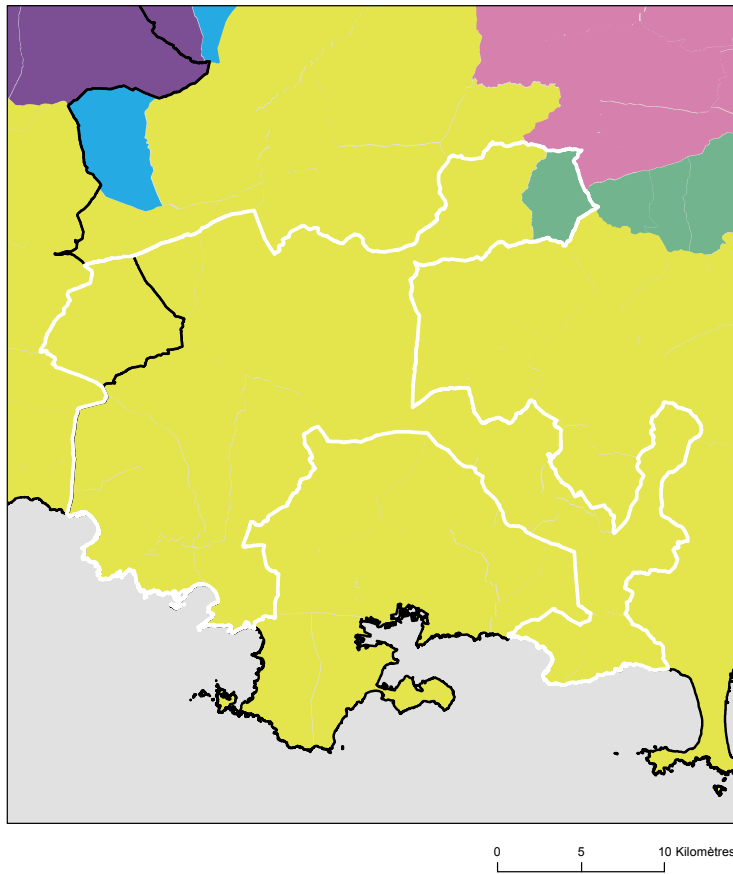

Comment les territoires d'études ont été bâtis ?

Notre objectif lors de la construction de ces territoires était de proposer des zones :

- suffisamment fine pour mesurer des disparités territoriales ;
- ayant des caractéristiques sociales relativement proches en leurs sein ;
- suffisamment peuplées pour disposer d'indicateurs fiables.

Les variables et analyses utilisées pour construire la typologie sociale présentée page 2 ont été mobilisées.

Les territoires ont été construits en agrégeant les communes selon leurs caractéristiques sociales en respectant la contiguïté géographique, sans contrainte de frontière administrative, et avec une taille minimale de la population fixée à environ 100 000 habitants.

411 zones différentes pouvant pour certaines être à cheval sur un ou plusieurs départements ont ainsi été définies pour la France (hors Mayotte).

Plus d'information sur la méthode de construction de la typologie : [lien rapport](#)

Sources : Insee, État civil, RP, DGFIP, Cnaf, CCMSA - Exploitation ORS-Fnors
La composition communale du territoire est disponible en cliquant [ici](#)

Répartition des communes et de la population selon les classes de la typologie sociale

Classes de typologie	Communes		Population	
	Nombre	Part (%)	Nombre	Part (%)
Situation sociale la plus défavorisée	0	0,0 %	0	0,0 %
Situation sociale défavorable	0	0,0 %	0	0,0 %
Situation sociale plutôt défavorable	0	0,0 %	0	0,0 %
Situation sociale intermédiaire moins de cadres et de professions intellectuelles supérieures, davantage de foyers non imposés, un peu moins d'allocataires du RSA et un peu plus pour l'AAH, un peu plus de jeunes peu ou pas diplômés	1	5,9 %	5 322	4,0 %
Situation sociale intermédiaire Davantage de cadres et de professions intellectuelles supérieures, moins de foyers non imposés, un peu plus d'allocataires du RSA et de chômeurs, un peu moins d'allocataires de l'AAH	16	94,1 %	126 963	96,0 %
Situation sociale plutôt favorable part de cadres et de professions intellectuelles supérieures les plus élevées	0	0,0 %	0	0,0 %
Situation sociale favorable moins de cadres et de professions intellectuelles supérieures	0	0,0 %	0	0,0 %
Situation sociale la plus favorable un peu plus de cadres et professions intellectuelles supérieures	0	0,0 %	0	0,0 %

Caractéristiques démographiques et sociales du territoire - 13#286



	Nom indicateur	Valeur territoire	Valeur département	Minimum en France	Graphique synthétique	Maximum en France
Caractéristiques démographiques	1. Densité de population	254,3	404,3	1,9		38 851,0
	2. Rapport de dépendance <i>(nombre de personnes âgées de moins de 15 ans et de 65 ans ou plus pour 100 personnes âgées de 15 à 64 ans)</i>	93,1	78,9	45,8		107,8
	3. Indice de vieillissement <i>(nombre de personnes âgées de 65 ans et plus pour 100 jeunes de moins de 20 ans)</i>	154,2	89,4	8,6		196,0
	4. Part des habitants de 18 ans et plus	82,8 %	79,2 %	57,5 %		86,6 %
	5. Part des habitants de 50-74 ans	36,9 %	29,8 %	13,4 %		40,1 %
	6. Part des femmes de 50-74 ans	19,6 %	15,8 %	6,4 %		21,2 %
	7. Taux d'accroissement annuel moyen de la population	0,6	0,4	-1,4		2,4
	8. Part de personnes de 60 ans et plus vivant seules à domicile	29,1 %	33,6 %	21,8 %		49,0 %
	9. Taux de fécondité des femmes de 12-20 ans	2,5	6,0	0,5		64,5
Caractéristiques sociales	10. Part de jeunes de 25-34 ans non scolarisés pas ou peu diplômés (au plus brevet des collèges)	11,0 %	13,6 %	2,6 %		50,4 %
	11. Taux d'activité des 15-64 ans	74,1 %	71,3 %	57,4 %		83,0 %
	12. Part des cadres et professions intellectuelles supérieures de 15 ans et plus ayant un emploi	17,1 %	20,9 %	7,1 %		57,3 %
	13. Part de chômeurs de 15 ans et plus (au sens du recensement)	10,3 %	12,5 %	5,9 %		35,3 %
	14. Part d'enfants de moins de 25 ans vivant dans une famille sans actif occupé	8,3 %	17,3 %	2,4 %		61,8 %
	15. Part de foyers fiscaux non imposés	48,3 %	55,6 %	30,8 %		81,3 %
	16. Taux de personnes couvertes par une allocation	41,8 %	53,7 %	24,4 %		80,4 %
	17. Taux d'allocataires du RSA	4,3 %	8,0 %	1,3 %		37,0 %
	18. Taux de personnes couvertes par le RSA	3,3 %	7,7 %	0,9 %		29,6 %
	19. Taux d'allocataires de 20-64 ans de l'AAH	2,9 %	3,2 %	0,7 %		7,7 %
	20. Part de ménages ne possédant pas de voiture	8,8 %	21,4 %	4,2 %		79,0 %
Caractéristiques environnementales	21. Part des surfaces agricoles en conversion biologiques	4,9 %	3,6 %	0,0 %		97,2 %
	22. Part des surfaces biologiques totales (certifiées bio et en conversion)	58,8 %	36,7 %	0,0 %		97,2 %
	23. Part de population du territoire vivant en zones vulnérables aux nitrates d'origine agricole	29,9 %	9,5 %	0,0 %		100,0 %
	24. Densité (pour 100 km²) d'installations classées pour la protection de l'environnement	6,5	14,6	0,0		353,2
	25. Densité d'anciens sites industriels et activités de service	25,2	133,2	0,0		10 179,4
	26. Densité de sites et sols pollués ou potentiellement pollués appelant une action des pouvoirs publics	1,5	4,2	0,0		254,7
	27. Densité de sites « Secteurs d'information sur les sols » (SIS)	1,3	2,0	0,0		169,8
	28. Part des ménages en précarité énergétique logement en 2018	10,4 %	10,5 %	5,0 %		24,9 %

Cancer du sein - 13#286

762 femmes ont eu un cancer du sein entre le 1er janvier 2018 et le 31 décembre 2022 dans le territoire

Ce territoire fait partie de la classe E des parcours des femmes présentant un cancer du sein qui se caractérise de la manière suivante : Territoires avec un diagnostic de cancer relativement tardif, surtout traité par chirurgie conservatrice, radiothérapie, hormonothérapie et chimiothérapie adjuvante, avec des rechutes moins fréquentes qu'en moyenne en France. Au niveau socio-démographique, ces territoires sont moins densément peuplés, la population y est plutôt vieillissante et socialement favorisée. Concernant l'offre de soin, l'accès aux médecins généralistes est plutôt aisé, mais le temps d'accès à un centre de radiodiagnostic y est plus long qu'en moyenne en France.



	Nom indicateur	Valeur territoire*	Valeur département*	Minimum en France*	Graphique synthétique	Maximum en France*
Dépistage	29. Mammographie dans les 12 à 36 mois avant le traitement	333,2	329,0	154,4		410,0
	30. Biopsie dans l'année avant le traitement	955,3	921,3	720,2		971,3
Diagnostic	31. Cancer du sein in situ ou invasif localisé	805,0	832,8	694,3		965,8
	32. Cancer du sein avec métastases	12,8	17,5	3,2		47,4
Traitement	33. Chirurgie conservatrice	728,1	727,6	513,5		816,7
	34. Mastectomie totale	297,2	284,5	135,7		408,9
	35. Chimiothérapie conventionnelle	414,5	444,1	311,3		640,8
	36. Chimiothérapie néoadjuvante	218,9	231,0	170,4		449,6
	37. Chimiothérapie adjuvante	373,5	380,6	245,8		489,9
	38. Thérapies ciblées	158,3	154,7	100,8		235,2
	39. Radiothérapie	792,2	800,1	604,7		890,9
	40. Hormonothérapie	699,1	662,7	481,6		758,2
	41. Soins palliatifs	8,1	14,3	4,3		138,8
Devenir	42. Reconstruction mammaire après mastectomie totale	657,9	515,8	155,4		818,5
	43. Reconstruction mammaire après mastectomie totale ou partielle	663,1	579,4	137,4		870,5
	44. En vie sans rechute ni métastase à 3 ans	813,0	812,7	664,6		899,6
	45. Reprise de traitement ou apparition de métastases dans les 3 ans	121,5	107,7	45,0		191,3
	46. Décès dans les 3 ans	60,6	71,3	26,5		180,6

* Taux standardisés pour 1 000 habitants.

Sources : SNDS (DCIR Inter Régime - PMSI MCO), Exploitation ORS-Fnors

Cancer du côlon et du rectum - 13#286

550 personnes ont eu un cancer colorectal entre le 1er janvier 2018 et le 31 décembre 2022 dans le territoire

Ce territoire fait partie de la classe A des parcours des personnes présentant un cancer du côlon et du rectum qui se caractérise de la manière suivante :
Territoires avec moins de parcours chirurgicaux et des rechutes moins fréquentes qu'en moyenne en France. Au niveau socio-démographique, ces territoires sont relativement vieillissants et moins densément peuplés. Concernant l'offre de soins, l'accès aux traitements en cancérologie y est légèrement plus difficile qu'en moyenne en France.



	Nom indicateur*	Valeur territoire*	Valeur département*	Minimum en France*	Graphique synthétique	Maximum en France*
Dépistage	47. Dépistage organisé dans les 30 mois avant le traitement	128,7	145,4	55,6		260,4
	48. Présence de facteurs de risques élevés de cancer colorectal	30,2	60,0	0,0		139,9
Diagnostic	49. Bilan de diagnostic et d'extension complet avant le 1er traitement	645,5	496,1	134,3		843,3
	50. Cancer in situ	113,6	174,6	7,1		500,1
	51. Cancer invasif non métastatique	616,1	570,1	306,0		796,6
	52. Cancer invasif avec métastases synchrones	270,3	255,3	140,4		512,9
	53. Autre cancer actif la même année	240,5	127,1	53,8		372,1
	54. Cancer du côlon	553,8	643,6	391,5		778,9
	55. Cancer du rectum	407,7	308,2	183,5		537,8
	56. Cancer du côlon et du rectum	38,5	48,3	4,7		143,5
Traitement	57. Parcours chirurgical en urgence	63,6	93,7	28,8		287,6
	58. Parcours chirurgical non urgent	535,2	592,2	356,9		776,1
	59. Parcours non chirurgical	401,2	314,1	149,1		591,4
	60. Exérèse endoscopique seule	205,9	258,0	33,4		523,6
	61. Chirurgie carcinologique seule	264,3	230,0	138,6		415,0
	62. Traitement néo adj et chirurgie carcinologique (avec ou sans trait adjuvant)	66,2	164,3	40,8		293,4
	63. Chirurgie carcinologique et traitement adjuvant	216,7	191,8	60,7		436,9
	64. Chimiothérapie ou radiothérapie sans chirurgie	246,8	154,4	67,4		406,9
Devenir	65. En vie sans rechute ni métastase à 3 ans	852,0	778,6	331,4		919,0
	66. Apparition de métastases au cours des 3 premières années de traitement	43,3	117,3	17,1		416,0
	67. Reprise de traitement (après un arrêt d'au moins 6 mois) au cours des 3 premières années de traitement	35,0	120,4	27,3		574,6
	68. Décès dans les 3 ans	169,6	182,1	71,4		490,0

* Taux standardisé pour 1 000 habitants.

Source : SNDS (DCIR Inter Régime - PMSI MCO). Exploitation ORS-Fnors

Caractéristiques démographiques et sociales du territoire - 13#287

Typologie sociale du territoire à l'échelle communale

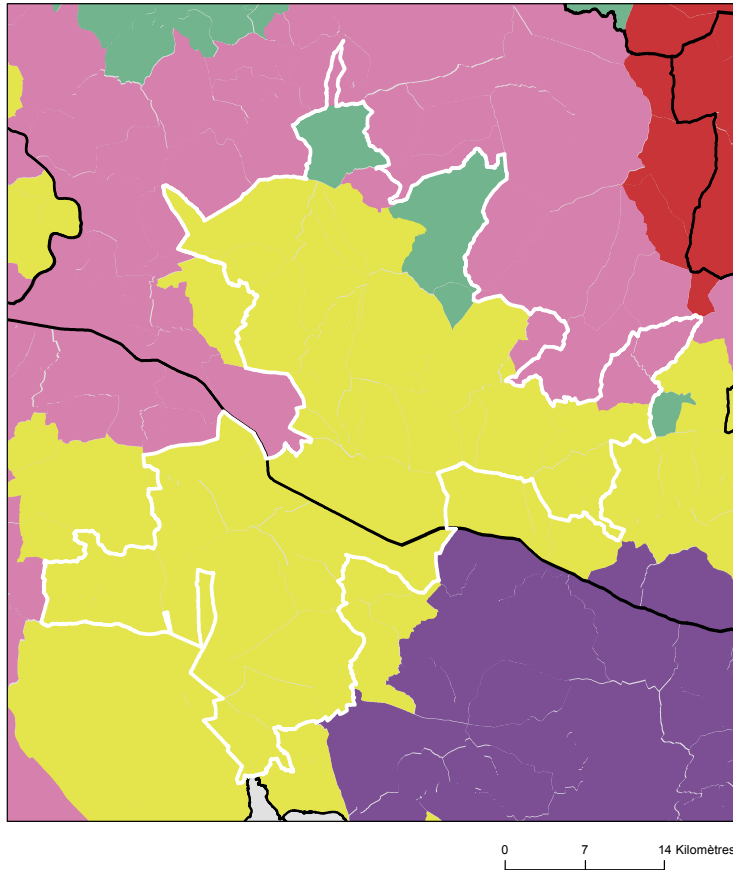

Sources : Insee, État civil, RP, DGFIP, Cnaf, CCMSA - Exploitation ORS-Fnors
La composition communale du territoire est disponible en cliquant [ici](#)

Comment les territoires d'études ont été bâtis ?

Notre objectif lors de la construction de ces territoires était de proposer des zones :

- suffisamment fine pour mesurer des disparités territoriales ;
- ayant des caractéristiques sociales relativement proches en leurs sein ;
- suffisamment peuplées pour disposer d'indicateurs fiables.

Les variables et analyses utilisées pour construire la typologie sociale présentée page 2 ont été mobilisées.

Les territoires ont été construits en agrégeant les communes selon leurs caractéristiques sociales en respectant la contiguïté géographique, sans contrainte de frontière administrative, et avec une taille minimale de la population fixée à environ 100 000 habitants.

411 zones différentes pouvant pour certaines être à cheval sur un ou plusieurs départements ont ainsi été définies pour la France (hors Mayotte).

Plus d'information sur la méthode de construction de la typologie : [lien rapport](#)

Répartition des communes et de la population selon les classes de la typologie sociale

Classes de typologie	Communes		Population	
	Nombre	Part (%)	Nombre	Part (%)
Situation sociale la plus défavorisée	0	0,0 %	0	0,0 %
Situation sociale défavorable	5	9,3 %	6 872	3,4 %
Situation sociale plutôt défavorable	0	0,0 %	0	0,0 %
Situation sociale intermédiaire moins de cadres et de professions intellectuelles supérieures, davantage de foyers non imposés, un peu moins d'allocataires du RSA et un peu plus pour l'AAH, un peu plus de jeunes peu ou pas diplômés	4	7,4 %	7 472	3,7 %
Situation sociale intermédiaire Davantage de cadres et de professions intellectuelles supérieures, moins de foyers non imposés, un peu plus d'allocataires du RSA et de chômeurs, un peu moins d'allocataires de l'AAH	45	83,3 %	187 173	92,9 %
Situation sociale plutôt favorable part de cadres et de professions intellectuelles supérieures les plus élevées	0	0,0 %	0	0,0 %
Situation sociale favorable moins de cadres et de professions intellectuelles supérieures	0	0,0 %	0	0,0 %
Situation sociale la plus favorable un peu plus de cadres et professions intellectuelles supérieures	0	0,0 %	0	0,0 %

Caractéristiques démographiques et sociales du territoire - 13#287



	Nom indicateur	Valeur territoire	Valeur département	Minimum en France	Graphique synthétique	Maximum en France
Caractéristiques démographiques	1. Densité de population	156,2	404,3	1,9		38 851,0
	2. Rapport de dépendance <i>(nombre de personnes âgées de moins de 15 ans et de 65 ans ou plus pour 100 personnes âgées de 15 à 64 ans)</i>	83,9	78,9	45,8		107,8
	3. Indice de vieillissement <i>(nombre de personnes âgées de 65 ans et plus pour 100 jeunes de moins de 20 ans)</i>	105,7	89,4	8,6		196,0
	4. Part des habitants de 18 ans et plus	79,6 %	79,2 %	57,5 %		86,6 %
	5. Part des habitants de 50-74 ans	33,4 %	29,8 %	13,4 %		40,1 %
	6. Part des femmes de 50-74 ans	17,5 %	15,8 %	6,4 %		21,2 %
	7. Taux d'accroissement annuel moyen de la population	0,4	0,4	-1,4		2,4
	8. Part de personnes de 60 ans et plus vivant seules à domicile	30,0 %	33,6 %	21,8 %		49,0 %
	9. Taux de fécondité des femmes de 12-20 ans	5,1	6,0	0,5		64,5
Caractéristiques sociales	10. Part de jeunes de 25-34 ans non scolarisés pas ou peu diplômés (au plus brevet des collèges)	12,8 %	13,6 %	2,6 %		50,4 %
	11. Taux d'activité des 15-64 ans	76,1 %	71,3 %	57,4 %		83,0 %
	12. Part des cadres et professions intellectuelles supérieures de 15 ans et plus ayant un emploi	15,8 %	20,9 %	7,1 %		57,3 %
	13. Part de chômeurs de 15 ans et plus (au sens du recensement)	11,9 %	12,5 %	5,9 %		35,3 %
	14. Part d'enfants de moins de 25 ans vivant dans une famille sans actif occupé	11,5 %	17,3 %	2,4 %		61,8 %
	15. Part de foyers fiscaux non imposés	56,2 %	55,6 %	30,8 %		81,3 %
	16. Taux de personnes couvertes par une allocation	48,8 %	53,7 %	24,4 %		80,4 %
	17. Taux d'allocataires du RSA	4,7 %	8,0 %	1,3 %		37,0 %
	18. Taux de personnes couvertes par le RSA	4,2 %	7,7 %	0,9 %		29,6 %
	19. Taux d'allocataires de 20-64 ans de l'AAH	2,5 %	3,2 %	0,7 %		7,7 %
	20. Part de ménages ne possédant pas de voiture	9,8 %	21,4 %	4,2 %		79,0 %
Caractéristiques environnementales	21. Part des surfaces agricoles en conversion biologiques	5,4 %	3,6 %	0,0 %		97,2 %
	22. Part des surfaces biologiques totales (certifiées bio et en conversion)	32,9 %	36,7 %	0,0 %		97,2 %
	23. Part de population du territoire vivant en zones vulnérables aux nitrates d'origine agricole	8,4 %	9,5 %	0,0 %		100,0 %
	24. Densité (pour 100 km²) d'installations classées pour la protection de l'environnement	7,1	14,6	0,0		353,2
	25. Densité d'anciens sites industriels et activités de service	48,7	133,2	0,0		10 179,4
	26. Densité de sites et sols pollués ou potentiellement pollués appelant une action des pouvoirs publics	0,9	4,2	0,0		254,7
	27. Densité de sites « Secteurs d'information sur les sols » (SIS)	0,5	2,0	0,0		169,8
	28. Part des ménages en précarité énergétique logement en 2018	12,8 %	10,5 %	5,0 %		24,9 %

Cancer du sein - 13#287

844 femmes ont eu un cancer du sein entre le 1er janvier 2018 et le 31 décembre 2022 dans le territoire

Ce territoire fait partie de la classe E des parcours des femmes présentant un cancer du sein qui se caractérise de la manière suivante : Territoires avec un diagnostic de cancer relativement tardif, surtout traité par chirurgie conservatrice, radiothérapie, hormonothérapie et chimiothérapie adjuvante, avec des rechutes moins fréquentes qu'en moyenne en France. Au niveau socio-démographique, ces territoires sont moins densément peuplés, la population y est plutôt vieillissante et socialement favorisée. Concernant l'offre de soin, l'accès aux médecins généralistes est plutôt aisé, mais le temps d'accès à un centre de radiodiagnostic y est plus long qu'en moyenne en France.



	Nom indicateur	Valeur territoire*	Valeur département*	Minimum en France*	Graphique synthétique	Maximum en France*
Dépistage	29. Mammographie dans les 12 à 36 mois avant le traitement	318,8	329,0	154,4		410,0
	30. Biopsie dans l'année avant le traitement	933,7	921,3	720,2		971,3
Diagnostic	31. Cancer du sein in situ ou invasif localisé	863,7	832,8	694,3		965,8
	32. Cancer du sein avec métastases	7,8	17,5	3,2		47,4
Traitement	33. Chirurgie conservatrice	730,3	727,6	513,5		816,7
	34. Mastectomie totale	257,6	284,5	135,7		408,9
	35. Chimiothérapie conventionnelle	444,7	444,1	311,3		640,8
	36. Chimiothérapie néoadjuvante	227,8	231,0	170,4		449,6
	37. Chimiothérapie adjuvante	390,1	380,6	245,8		489,9
	38. Thérapies ciblées	167,0	154,7	100,8		235,2
	39. Radiothérapie	792,4	800,1	604,7		890,9
	40. Hormonothérapie	675,6	662,7	481,6		758,2
	41. Soins palliatifs	18,3	14,3	4,3		138,8
Devenir	42. Reconstruction mammaire après mastectomie totale	480,5	515,8	155,4		818,5
	43. Reconstruction mammaire après mastectomie totale ou partielle	425,7	579,4	137,4		870,5
	44. En vie sans rechute ni métastase à 3 ans	843,6	812,7	664,6		899,6
	45. Reprise de traitement ou apparition de métastases dans les 3 ans	99,6	107,7	45,0		191,3
	46. Décès dans les 3 ans	55,2	71,3	26,5		180,6

* Taux standardisés pour 1 000 habitants.

Sources : SNDS (DCIR Inter Régime - PMSI MCO), Exploitation ORS-Fnors

Cancer du côlon et du rectum - 13#287

674 personnes ont eu un cancer colorectal entre le 1er janvier 2018 et le 31 décembre 2022 dans le territoire

Ce territoire fait partie de la classe C des parcours des personnes présentant un cancer du côlon et du rectum qui se caractérise de la manière suivante :

Territoires avec davantage de parcours non chirurgicaux, des rechutes plus fréquentes et moins de dépistage chez les personnes de 50 à 74 ans. On y retrouve davantage de personnes prises en charge en affections de longue durée (ALD) pour un cancer colorectal. Au niveau socio-démographique, ces territoires se caractérisent par une population plutôt vieillissante. Concernant l'offre de soin, l'accès aux traitements en cancérologie y est plutôt meilleur qu'en moyenne en France.



	Nom indicateur*	Valeur territoire*	Valeur département*	Minimum en France*	Graphique synthétique	Maximum en France*
Dépistage	47. Dépistage organisé dans les 30 mois avant le traitement	168,3	145,4	55,6		260,4
	48. Présence de facteurs de risques élevés de cancer colorectal	34,8	60,0	0,0		139,9
Diagnostic	49. Bilan de diagnostic et d'extension complet avant le 1er traitement	495,1	496,1	134,3		843,3
	50. Cancer in situ	186,7	174,6	7,1		500,1
	51. Cancer invasif non métastatique	562,7	570,1	306,0		796,6
	52. Cancer invasif avec métastases synchrones	250,6	255,3	140,4		512,9
	53. Autre cancer actif la même année	123,8	127,1	53,8		372,1
	54. Cancer du côlon	656,3	643,6	391,5		778,9
	55. Cancer du rectum	303,6	308,2	183,5		537,8
	56. Cancer du côlon et du rectum	40,1	48,3	4,7		143,5
Traitement	57. Parcours chirurgical en urgence	85,8	93,7	28,8		287,6
	58. Parcours chirurgical non urgent	621,4	592,2	356,9		776,1
	59. Parcours non chirurgical	292,7	314,1	149,1		591,4
	60. Exérèse endoscopique seule	263,7	258,0	33,4		523,6
	61. Chirurgie carcinologique seule	256,0	230,0	138,6		415,0
	62. Traitement néo adj et chirurgie carcinologique (avec ou sans trait adjuvant)	132,2	164,3	40,8		293,4
	63. Chirurgie carcinologique et traitement adjuvant	196,8	191,8	60,7		436,9
	64. Chimiothérapie ou radiothérapie sans chirurgie	151,4	154,4	67,4		406,9
Devenir	65. En vie sans rechute ni métastase à 3 ans	572,1	778,6	331,4		919,0
	66. Apparition de métastases au cours des 3 premières années de traitement	251,4	117,3	17,1		416,0
	67. Reprise de traitement (après un arrêt d'au moins 6 mois) au cours des 3 premières années de traitement	170,3	120,4	27,3		574,6
	68. Décès dans les 3 ans	266,7	182,1	71,4		490,0

* Taux standardisé pour 1 000 habitants.

Source : SNDS (DCIR Inter Régime - PMSI MCO). Exploitation ORS-Fnors

Caractéristiques démographiques et sociales du territoire - 13#317

Typologie sociale du territoire à l'échelle communale

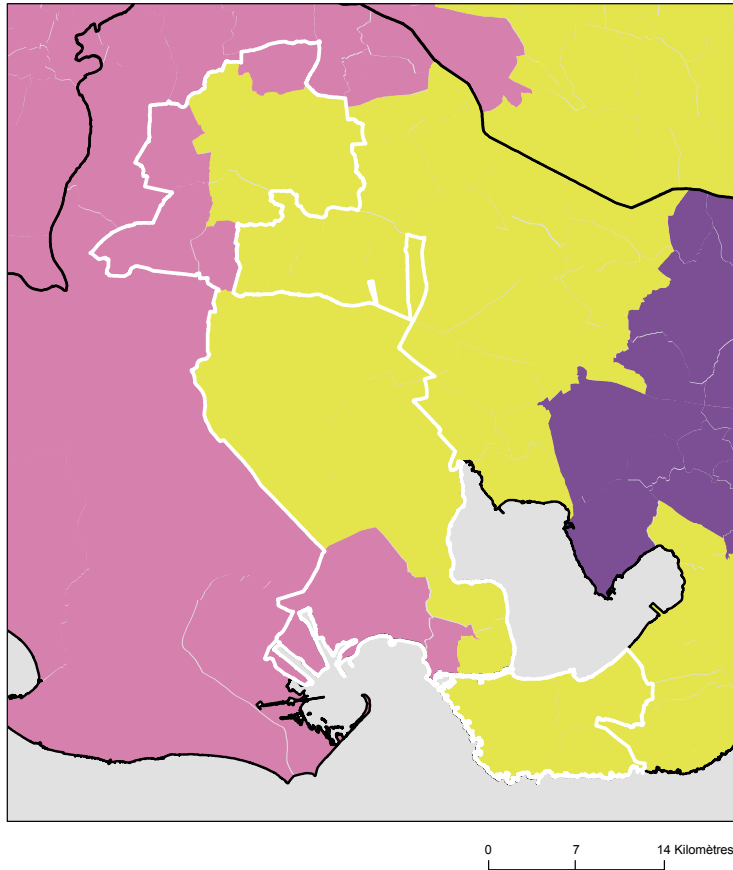

Comment les territoires d'études ont été bâtis ?

Notre objectif lors de la construction de ces territoires était de proposer des zones :

- suffisamment fine pour mesurer des disparités territoriales ;
- ayant des caractéristiques sociales relativement proches en leurs sein ;
- suffisamment peuplées pour disposer d'indicateurs fiables.

Les variables et analyses utilisées pour construire la typologie sociale présentée page 2 ont été mobilisées.

Les territoires ont été construits en agrégeant les communes selon leurs caractéristiques sociales en respectant la contiguïté géographique, sans contrainte de frontière administrative, et avec une taille minimale de la population fixée à environ 100 000 habitants.

411 zones différentes pouvant pour certaines être à cheval sur un ou plusieurs départements ont ainsi été définies pour la France (hors Mayotte).

Plus d'information sur la méthode de construction de la typologie : [lien rapport](#)

Sources : Insee, État civil, RP, DGFIP, Cnaf, CCMSA - Exploitation ORS-Fnors
La composition communale du territoire est disponible en cliquant [ici](#)

Répartition des communes et de la population selon les classes de la typologie sociale

Classes de typologie	Communes		Population	
	Nombre	Part (%)	Nombre	Part (%)
Situation sociale la plus défavorisée	0	0,0 %	0	0,0 %
Situation sociale défavorable	6	35,3 %	44 167	22,0 %
Situation sociale plutôt défavorable	0	0,0 %	0	0,0 %
Situation sociale intermédiaire moins de cadres et de professions intellectuelles supérieures, davantage de foyers non imposés, un peu moins d'allocataires du RSA et un peu plus pour l'AAH, un peu plus de jeunes peu ou pas diplômés	0	0,0 %	0	0,0 %
Situation sociale intermédiaire Davantage de cadres et de professions intellectuelles supérieures, moins de foyers non imposés, un peu plus d'allocataires du RSA et de chômeurs, un peu moins d'allocataires de l'AAH	11	64,7 %	157 029	78,0 %
Situation sociale plutôt favorable part de cadres et de professions intellectuelles supérieures les plus élevées	0	0,0 %	0	0,0 %
Situation sociale favorable moins de cadres et de professions intellectuelles supérieures	0	0,0 %	0	0,0 %
Situation sociale la plus favorable un peu plus de cadres et professions intellectuelles supérieures	0	0,0 %	0	0,0 %

Caractéristiques démographiques et sociales du territoire - 13#317



	Nom indicateur	Valeur territoire	Valeur département	Minimum en France	Graphique synthétique	Maximum en France
Caractéristiques démographiques	1. Densité de population	248,3	404,3	1,9		38 851,0
	2. Rapport de dépendance <i>(nombre de personnes âgées de moins de 15 ans et de 65 ans ou plus pour 100 personnes âgées de 15 à 64 ans)</i>	85,1	78,9	45,8		107,8
	3. Indice de vieillissement <i>(nombre de personnes âgées de 65 ans et plus pour 100 jeunes de moins de 20 ans)</i>	101,0	89,4	8,6		196,0
	4. Part des habitants de 18 ans et plus	78,9 %	79,2 %	57,5 %		86,6 %
	5. Part des habitants de 50-74 ans	32,2 %	29,8 %	13,4 %		40,1 %
	6. Part des femmes de 50-74 ans	17,1 %	15,8 %	6,4 %		21,2 %
	7. Taux d'accroissement annuel moyen de la population	0,5	0,4	-1,4		2,4
	8. Part de personnes de 60 ans et plus vivant seules à domicile	29,8 %	33,6 %	21,8 %		49,0 %
	9. Taux de fécondité des femmes de 12-20 ans	7,4	6,0	0,5		64,5
Caractéristiques sociales	10. Part de jeunes de 25-34 ans non scolarisés pas ou peu diplômés (au plus brevet des collèges)	13,3 %	13,6 %	2,6 %		50,4 %
	11. Taux d'activité des 15-64 ans	75,2 %	71,3 %	57,4 %		83,0 %
	12. Part des cadres et professions intellectuelles supérieures de 15 ans et plus ayant un emploi	14,2 %	20,9 %	7,1 %		57,3 %
	13. Part de chômeurs de 15 ans et plus (au sens du recensement)	11,8 %	12,5 %	5,9 %		35,3 %
	14. Part d'enfants de moins de 25 ans vivant dans une famille sans actif occupé	5,4 %	17,3 %	2,4 %		61,8 %
	15. Part de foyers fiscaux non imposés	53,9 %	55,6 %	30,8 %		81,3 %
	16. Taux de personnes couvertes par une allocation	50,1 %	53,7 %	24,4 %		80,4 %
	17. Taux d'allocataires du RSA	7,0 %	8,0 %	1,3 %		37,0 %
	18. Taux de personnes couvertes par le RSA	6,8 %	7,7 %	0,9 %		29,6 %
	19. Taux d'allocataires de 20-64 ans de l'AAH	2,7 %	3,2 %	0,7 %		7,7 %
	20. Part de ménages ne possédant pas de voiture	10,5 %	21,4 %	4,2 %		79,0 %
Caractéristiques environnementales	21. Part des surfaces agricoles en conversion biologiques	3,1 %	3,6 %	0,0 %		97,2 %
	22. Part des surfaces biologiques totales (certifiées bio et en conversion)	21,6 %	36,7 %	0,0 %		97,2 %
	23. Part de population du territoire vivant en zones vulnérables aux nitrates d'origine agricole	0,0 %	9,5 %	0,0 %		100,0 %
	24. Densité (pour 100 km²) d'installations classées pour la protection de l'environnement	21,8	14,6	0,0		353,2
	25. Densité d'anciens sites industriels et activités de service	68,5	133,2	0,0		10 179,4
	26. Densité de sites et sols pollués ou potentiellement pollués appelant une action des pouvoirs publics	4,7	4,2	0,0		254,7
	27. Densité de sites « Secteurs d'information sur les sols » (SIS)	1,4	2,0	0,0		169,8
	28. Part des ménages en précarité énergétique logement en 2018	10,6 %	10,5 %	5,0 %		24,9 %

Cancer du sein - 13#317

440 femmes ont eu un cancer du sein entre le 1er janvier 2018 et le 31 décembre 2022 dans le territoire

Ce territoire fait partie de la classe D des parcours des femmes présentant un cancer du sein qui se caractérise de la manière suivante : Territoires avec un diagnostic de cancer plutôt précoce, surtout traité par chirurgie conservatrice et hormonothérapie, avec des rechutes moins fréquentes qu'en moyenne en France. Au niveau socio-démographique, il s'agit de territoires plutôt vieillissants et socialement favorisés. Concernant l'offre de soins, cette classe se caractérise par un accès aux médecins généralistes et aux traitements en cancérologie plus difficile qu'en moyenne en France.



	Nom indicateur	Valeur territoire*	Valeur département*	Minimum en France*	Graphique synthétique	Maximum en France*
Dépistage	29. Mammographie dans les 12 à 36 mois avant le traitement	288,3	329,0	154,4		410,0
	30. Biopsie dans l'année avant le traitement	818,6	921,3	720,2		971,3
Diagnostic	31. Cancer du sein in situ ou invasif localisé	894,3	832,8	694,3		965,8
	32. Cancer du sein avec métastases	26,8	17,5	3,2		47,4
Traitement	33. Chirurgie conservatrice	764,4	727,6	513,5		816,7
	34. Mastectomie totale	274,4	284,5	135,7		408,9
	35. Chimiothérapie conventionnelle	438,8	444,1	311,3		640,8
	36. Chimiothérapie néoadjuvante	212,0	231,0	170,4		449,6
	37. Chimiothérapie adjuvante	414,1	380,6	245,8		489,9
	38. Thérapies ciblées	162,0	154,7	100,8		235,2
	39. Radiothérapie	807,1	800,1	604,7		890,9
	40. Hormonothérapie	664,8	662,7	481,6		758,2
	41. Soins palliatifs	16,9	14,3	4,3		138,8
Devenir	42. Reconstruction mammaire après mastectomie totale	449,4	515,8	155,4		818,5
	43. Reconstruction mammaire après mastectomie totale ou partielle	325,9	579,4	137,4		870,5
	44. En vie sans rechute ni métastase à 3 ans	807,5	812,7	664,6		899,6
	45. Reprise de traitement ou apparition de métastases dans les 3 ans	99,6	107,7	45,0		191,3
	46. Décès dans les 3 ans	71,5	71,3	26,5		180,6

* Taux standardisés pour 1 000 habitants.

Sources : SNDS (DCIR Inter Régime - PMSI MCO), Exploitation ORS-Fnors

Cancer du côlon et du rectum - 13#317

352 personnes ont eu un cancer colorectal entre le 1er janvier 2018 et le 31 décembre 2022 dans le territoire

Ce territoire fait partie de la classe A des parcours des personnes présentant un cancer du côlon et du rectum qui se caractérise de la manière suivante :
Territoires avec moins de parcours chirurgicaux et des rechutes moins fréquentes qu'en moyenne en France. Au niveau socio-démographique, ces territoires sont relativement vieillissants et moins densément peuplés. Concernant l'offre de soins, l'accès aux traitements en cancérologie y est légèrement plus difficile qu'en moyenne en France.



	Nom indicateur*	Valeur territoire*	Valeur département*	Minimum en France*	Graphique synthétique	Maximum en France*
Dépistage	47. Dépistage organisé dans les 30 mois avant le traitement	141,2	145,4	55,6		260,4
	48. Présence de facteurs de risques élevés de cancer colorectal	115,5	60,0	0,0		139,9
Diagnostic	49. Bilan de diagnostic et d'extension complet avant le 1er traitement	359,4	496,1	134,3		843,3
	50. Cancer in situ	84,8	174,6	7,1		500,1
	51. Cancer invasif non métastatique	693,3	570,1	306,0		796,6
	52. Cancer invasif avec métastases synchrones	221,9	255,3	140,4		512,9
	53. Autre cancer actif la même année	99,7	127,1	53,8		372,1
	54. Cancer du côlon	625,6	643,6	391,5		778,9
	55. Cancer du rectum	327,8	308,2	183,5		537,8
	56. Cancer du côlon et du rectum	46,6	48,3	4,7		143,5
Traitement	57. Parcours chirurgical en urgence	60,5	93,7	28,8		287,6
	58. Parcours chirurgical non urgent	544,7	592,2	356,9		776,1
	59. Parcours non chirurgical	394,8	314,1	149,1		591,4
	60. Exérèse endoscopique seule	277,8	258,0	33,4		523,6
	61. Chirurgie carcinologique seule	206,9	230,0	138,6		415,0
	62. Traitement néo adj et chirurgie carcinologique (avec ou sans trait adjuvant)	235,4	164,3	40,8		293,4
	63. Chirurgie carcinologique et traitement adjuvant	142,7	191,8	60,7		436,9
	64. Chimiothérapie ou radiothérapie sans chirurgie	136,7	154,4	67,4		406,9
Devenir	65. En vie sans rechute ni métastase à 3 ans	886,5	778,6	331,4		919,0
	66. Apparition de métastases au cours des 3 premières années de traitement	49,4	117,3	17,1		416,0
	67. Reprise de traitement (après un arrêt d'au moins 6 mois) au cours des 3 premières années de traitement	44,2	120,4	27,3		574,6
	68. Décès dans les 3 ans	119,2	182,1	71,4		490,0

* Taux standardisé pour 1 000 habitants.

Source : SNDS (DCIR Inter Régime - PMSI MCO). Exploitation ORS-Fnors

Caractéristiques démographiques et sociales du territoire - 13#326

Typologie sociale du territoire à l'échelle communale

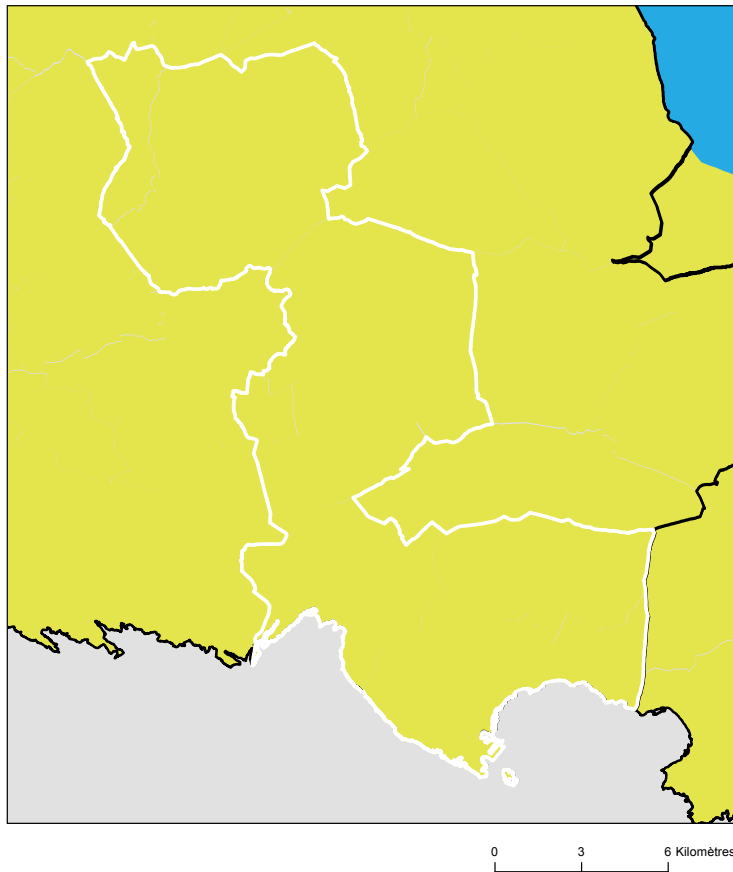

Comment les territoires d'études ont été bâtis ?

Notre objectif lors de la construction de ces territoires était de proposer des zones :

- suffisamment fine pour mesurer des disparités territoriales ;
- ayant des caractéristiques sociales relativement proches en leurs sein ;
- suffisamment peuplées pour disposer d'indicateurs fiables.

Les variables et analyses utilisées pour construire la typologie sociale présentée page 2 ont été mobilisées.









Les territoires ont été construits en agrégeant les communes selon leurs caractéristiques sociales en respectant la contiguïté géographique, sans contrainte de frontière administrative, et avec une taille minimale de la population fixée à environ 100 000 habitants.

411 zones différentes pouvant pour certaines être à cheval sur un ou plusieurs départements ont ainsi été définies pour la France (hors Mayotte).

Plus d'information sur la méthode de construction de la typologie : [lien rapport](#)

Sources : Insee, État civil, RP, DGFIP, Cnaf, CCMSA - Exploitation ORS-Fnors
La composition communale du territoire est disponible en cliquant [ici](#)

Répartition des communes et de la population selon les classes de la typologie sociale

Classes de typologie	Communes		Population	
	Nombre	Part (%)	Nombre	Part (%)
 Situation sociale la plus défavorisée	0	0,0 %	0	0,0 %
 Situation sociale défavorable	0	0,0 %	0	0,0 %
 Situation sociale plutôt défavorable	0	0,0 %	0	0,0 %
 Situation sociale intermédiaire moins de cadres et de professions intellectuelles supérieures, davantage de foyers non imposés, un peu moins d'allocataires du RSA et un peu plus pour l'AAH, un peu plus de jeunes peu ou pas diplômés	0	0,0 %	0	0,0 %
 Situation sociale intermédiaire Davantage de cadres et de professions intellectuelles supérieures, moins de foyers non imposés, un peu plus d'allocataires du RSA et de chômeurs, un peu moins d'allocataires de l'AAH	8	100,0 %	142 064	100,0 %
 Situation sociale plutôt favorable part de cadres et de professions intellectuelles supérieures les plus élevées	0	0,0 %	0	0,0 %
 Situation sociale favorable moins de cadres et de professions intellectuelles supérieures	0	0,0 %	0	0,0 %
 Situation sociale la plus favorable un peu plus de cadres et professions intellectuelles supérieures	0	0,0 %	0	0,0 %

Caractéristiques démographiques et sociales du territoire - 13#326



	Nom indicateur	Valeur territoire	Valeur département	Minimum en France	Graphique synthétique	Maximum en France
Caractéristiques démographiques	1. Densité de population	704,4	404,3	1,9		38 851,0
	2. Rapport de dépendance <i>(nombre de personnes âgées de moins de 15 ans et de 65 ans ou plus pour 100 personnes âgées de 15 à 64 ans)</i>	87,4	78,9	45,8		107,8
	3. Indice de vieillissement <i>(nombre de personnes âgées de 65 ans et plus pour 100 jeunes de moins de 20 ans)</i>	122,2	89,4	8,6		196,0
	4. Part des habitants de 18 ans et plus	81,0 %	79,2 %	57,5 %		86,6 %
	5. Part des habitants de 50-74 ans	33,5 %	29,8 %	13,4 %		40,1 %
	6. Part des femmes de 50-74 ans	17,9 %	15,8 %	6,4 %		21,2 %
	7. Taux d'accroissement annuel moyen de la population	0,5	0,4	-1,4		2,4
	8. Part de personnes de 60 ans et plus vivant seules à domicile	32,3 %	33,6 %	21,8 %		49,0 %
	9. Taux de fécondité des femmes de 12-20 ans	3,2	6,0	0,5		64,5
Caractéristiques sociales	10. Part de jeunes de 25-34 ans non scolarisés pas ou peu diplômés (au plus brevet des collèges)	11,9 %	13,6 %	2,6 %		50,4 %
	11. Taux d'activité des 15-64 ans	73,9 %	71,3 %	57,4 %		83,0 %
	12. Part des cadres et professions intellectuelles supérieures de 15 ans et plus ayant un emploi	19,4 %	20,9 %	7,1 %		57,3 %
	13. Part de chômeurs de 15 ans et plus (au sens du recensement)	11,1 %	12,5 %	5,9 %		35,3 %
	14. Part d'enfants de moins de 25 ans vivant dans une famille sans actif occupé	8,4 %	17,3 %	2,4 %		61,8 %
	15. Part de foyers fiscaux non imposés	51,3 %	55,6 %	30,8 %		81,3 %
	16. Taux de personnes couvertes par une allocation	46,4 %	53,7 %	24,4 %		80,4 %
	17. Taux d'allocataires du RSA	5,1 %	8,0 %	1,3 %		37,0 %
	18. Taux de personnes couvertes par le RSA	4,3 %	7,7 %	0,9 %		29,6 %
	19. Taux d'allocataires de 20-64 ans de l'AAH	3,1 %	3,2 %	0,7 %		7,7 %
	20. Part de ménages ne possédant pas de voiture	13,5 %	21,4 %	4,2 %		79,0 %
Caractéristiques environnementales	21. Part des surfaces agricoles en conversion biologiques	6,9 %	3,6 %	0,0 %		97,2 %
	22. Part des surfaces biologiques totales (certifiées bio et en conversion)	43,8 %	36,7 %	0,0 %		97,2 %
	23. Part de population du territoire vivant en zones vulnérables aux nitrates d'origine agricole	0,0 %	9,5 %	0,0 %		100,0 %
	24. Densité (pour 100 km²) d'installations classées pour la protection de l'environnement	17,4	14,6	0,0		353,2
	25. Densité d'anciens sites industriels et activités de service	166,1	133,2	0,0		10 179,4
	26. Densité de sites et sols pollués ou potentiellement pollués appelant une action des pouvoirs publics	5,0	4,2	0,0		254,7
	27. Densité de sites « Secteurs d'information sur les sols » (SIS)	3,5	2,0	0,0		169,8
	28. Part des ménages en précarité énergétique logement en 2018	11,1 %	10,5 %	5,0 %		24,9 %

Cancer du sein - 13#326

483 femmes ont eu un cancer du sein entre le 1er janvier 2018 et le 31 décembre 2022 dans le territoire

Ce territoire fait partie de la classe E des parcours des femmes présentant un cancer du sein qui se caractérise de la manière suivante : Territoires avec un diagnostic de cancer relativement tardif, surtout traité par chirurgie conservatrice, radiothérapie, hormonothérapie et chimiothérapie adjuvante, avec des rechutes moins fréquentes qu'en moyenne en France. Au niveau socio-démographique, ces territoires sont moins densément peuplés, la population y est plutôt vieillissante et socialement favorisée. Concernant l'offre de soin, l'accès aux médecins généralistes est plutôt aisé, mais le temps d'accès à un centre de radiodiagnostic y est plus long qu'en moyenne en France.



	Nom indicateur	Valeur territoire*	Valeur département*	Minimum en France*	Graphique synthétique	Maximum en France*
Dépistage	29. Mammographie dans les 12 à 36 mois avant le traitement	367,9	329,0	154,4		410,0
	30. Biopsie dans l'année avant le traitement	952,7	921,3	720,2		971,3
Diagnostic	31. Cancer du sein in situ ou invasif localisé	811,7	832,8	694,3		965,8
	32. Cancer du sein avec métastases	16,9	17,5	3,2		47,4
Traitement	33. Chirurgie conservatrice	713,3	727,6	513,5		816,7
	34. Mastectomie totale	306,7	284,5	135,7		408,9
	35. Chimiothérapie conventionnelle	372,2	444,1	311,3		640,8
	36. Chimiothérapie néoadjuvante	200,1	231,0	170,4		449,6
	37. Chimiothérapie adjuvante	315,9	380,6	245,8		489,9
	38. Thérapies ciblées	131,9	154,7	100,8		235,2
	39. Radiothérapie	776,6	800,1	604,7		890,9
	40. Hormonothérapie	636,4	662,7	481,6		758,2
	41. Soins palliatifs	4,3	14,3	4,3		138,8
	Devenir	42. Reconstruction mammaire après mastectomie totale	545,3	515,8	155,4	
43. Reconstruction mammaire après mastectomie totale ou partielle		677,0	579,4	137,4		870,5
44. En vie sans rechute ni métastase à 3 ans		860,9	812,7	664,6		899,6
45. Reprise de traitement ou apparition de métastases dans les 3 ans		79,0	107,7	45,0		191,3
46. Décès dans les 3 ans		50,5	71,3	26,5		180,6

* Taux standardisés pour 1 000 habitants.

Sources : SNDS (DCIR Inter Régime - PMSI MCO), Exploitation ORS-Fnors

Cancer du côlon et du rectum - 13#326

547 personnes ont eu un cancer colorectal entre le 1er janvier 2018 et le 31 décembre 2022 dans le territoire

Ce territoire fait partie de la classe E des parcours des personnes présentant un cancer du côlon et du rectum qui se caractérise de la manière suivante :

Territoires avec un diagnostic de cancer tardif, surtout traité par chirurgie et un bon dépistage chez les personnes de 50 à 74 ans. Au niveau socio-démographique, ces territoires sont moins densément peuplés et la population y est plutôt favorisée. Concernant l'offre de soins, l'accès aux médecins généralistes est plus aisé dans cette classe qu'en moyenne en France.



	Nom indicateur*	Valeur territoire*	Valeur département*	Minimum en France*	Graphique synthétique	Maximum en France*
Dépistage	47. Dépistage organisé dans les 30 mois avant le traitement	147,2	145,4	55,6		260,4
	48. Présence de facteurs de risques élevés de cancer colorectal	28,6	60,0	0,0		139,9
Diagnostic	49. Bilan de diagnostic et d'extension complet avant le 1er traitement	496,9	496,1	134,3		843,3
	50. Cancer in situ	172,8	174,6	7,1		500,1
	51. Cancer invasif non métastatique	510,5	570,1	306,0		796,6
	52. Cancer invasif avec métastases synchrones	316,7	255,3	140,4		512,9
	53. Autre cancer actif la même année	142,3	127,1	53,8		372,1
	54. Cancer du côlon	663,5	643,6	391,5		778,9
	55. Cancer du rectum	307,9	308,2	183,5		537,8
	56. Cancer du côlon et du rectum	28,7	48,3	4,7		143,5
Traitement	57. Parcours chirurgical en urgence	117,7	93,7	28,8		287,6
	58. Parcours chirurgical non urgent	630,5	592,2	356,9		776,1
	59. Parcours non chirurgical	251,9	314,1	149,1		591,4
	60. Exérèse endoscopique seule	196,2	258,0	33,4		523,6
	61. Chirurgie carcinologique seule	283,2	230,0	138,6		415,0
	62. Traitement néo adj et chirurgie carcinologique (avec ou sans trait adjuvant)	181,0	164,3	40,8		293,4
	63. Chirurgie carcinologique et traitement adjuvant	182,1	191,8	60,7		436,9
	64. Chimiothérapie ou radiothérapie sans chirurgie	142,8	154,4	67,4		406,9
Devenir	65. En vie sans rechute ni métastase à 3 ans	789,6	778,6	331,4		919,0
	66. Apparition de métastases au cours des 3 premières années de traitement	139,4	117,3	17,1		416,0
	67. Reprise de traitement (après un arrêt d'au moins 6 mois) au cours des 3 premières années de traitement	143,8	120,4	27,3		574,6
	68. Décès dans les 3 ans	231,9	182,1	71,4		490,0

* Taux standardisé pour 1 000 habitants.

Source : SNDS (DCIR Inter Régime - PMSI MCO). Exploitation ORS-Fnors

Caractéristiques démographiques et sociales du territoire - 13#328

Typologie sociale du territoire à l'échelle communale

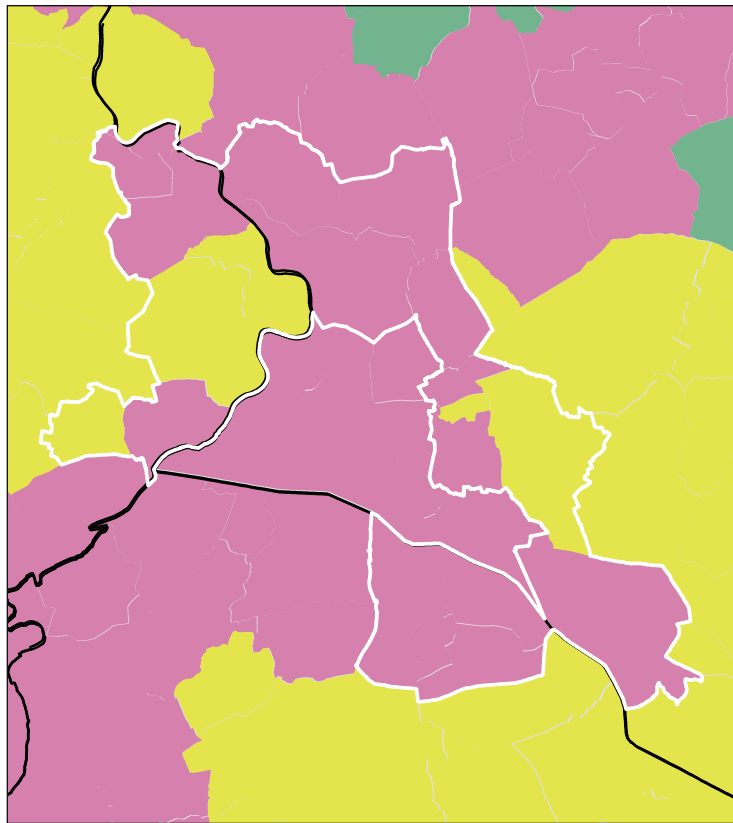

0 4 8 Kilomètres

Comment les territoires d'études ont été bâtis ?

Notre objectif lors de la construction de ces territoires était de proposer des zones :

- suffisamment fine pour mesurer des disparités territoriales ;
- ayant des caractéristiques sociales relativement proches en leurs sein ;
- suffisamment peuplées pour disposer d'indicateurs fiables.

Les variables et analyses utilisées pour construire la typologie sociale présentée page 2 ont été mobilisées.

Les territoires ont été construits en agrégeant les communes selon leurs caractéristiques sociales en respectant la contiguïté géographique, sans contrainte de frontière administrative, et avec une taille minimale de la population fixée à environ 100 000 habitants.

411 zones différentes pouvant pour certaines être à cheval sur un ou plusieurs départements ont ainsi été définies pour la France (hors Mayotte).

Plus d'information sur la méthode de construction de la typologie : [lien rapport](#)

Sources : Insee, État civil, RP, DGFIP, Cnaf, CCMSA - Exploitation ORS-Fnors
La composition communale du territoire est disponible en cliquant [ici](#)

Répartition des communes et de la population selon les classes de la typologie sociale

Classes de typologie	Communes		Population	
	Nombre	Part (%)	Nombre	Part (%)
Situation sociale la plus défavorisée	0	0,0 %	0	0,0 %
Situation sociale défavorable	15	71,4 %	101 990	76,6 %
Situation sociale plutôt défavorable	0	0,0 %	0	0,0 %
Situation sociale intermédiaire moins de cadres et de professions intellectuelles supérieures, davantage de foyers non imposés, un peu moins d'allocataires du RSA et un peu plus pour l'AAH, un peu plus de jeunes peu ou pas diplômés	0	0,0 %	0	0,0 %
Situation sociale intermédiaire Davantage de cadres et de professions intellectuelles supérieures, moins de foyers non imposés, un peu plus d'allocataires du RSA et de chômeurs, un peu moins d'allocataires de l'AAH	6	28,6 %	31 111	23,4 %
Situation sociale plutôt favorable part de cadres et de professions intellectuelles supérieures les plus élevées	0	0,0 %	0	0,0 %
Situation sociale favorable moins de cadres et de professions intellectuelles supérieures	0	0,0 %	0	0,0 %
Situation sociale la plus favorable un peu plus de cadres et professions intellectuelles supérieures	0	0,0 %	0	0,0 %

Caractéristiques démographiques et sociales du territoire - 13#328



	Nom indicateur	Valeur territoire	Valeur département	Minimum en France	Graphique synthétique	Maximum en France
Caractéristiques démographiques	1. Densité de population	334,7	404,3	1,9		38 851,0
	2. Rapport de dépendance <i>(nombre de personnes âgées de moins de 15 ans et de 65 ans ou plus pour 100 personnes âgées de 15 à 64 ans)</i>	84,7	78,9	45,8		107,8
	3. Indice de vieillissement <i>(nombre de personnes âgées de 65 ans et plus pour 100 jeunes de moins de 20 ans)</i>	100,8	89,4	8,6		196,0
	4. Part des habitants de 18 ans et plus	79,0 %	79,2 %	57,5 %		86,6 %
	5. Part des habitants de 50-74 ans	32,9 %	29,8 %	13,4 %		40,1 %
	6. Part des femmes de 50-74 ans	17,4 %	15,8 %	6,4 %		21,2 %
	7. Taux d'accroissement annuel moyen de la population	0,4	0,4	-1,4		2,4
	8. Part de personnes de 60 ans et plus vivant seules à domicile	30,6 %	33,6 %	21,8 %		49,0 %
	9. Taux de fécondité des femmes de 12-20 ans	6,2	6,0	0,5		64,5
Caractéristiques sociales	10. Part de jeunes de 25-34 ans non scolarisés pas ou peu diplômés (au plus brevet des collèges)	14,9 %	13,6 %	2,6 %		50,4 %
	11. Taux d'activité des 15-64 ans	75,9 %	71,3 %	57,4 %		83,0 %
	12. Part des cadres et professions intellectuelles supérieures de 15 ans et plus ayant un emploi	15,3 %	20,9 %	7,1 %		57,3 %
	13. Part de chômeurs de 15 ans et plus (au sens du recensement)	12,4 %	12,5 %	5,9 %		35,3 %
	14. Part d'enfants de moins de 25 ans vivant dans une famille sans actif occupé	8,4 %	17,3 %	2,4 %		61,8 %
	15. Part de foyers fiscaux non imposés	57,6 %	55,6 %	30,8 %		81,3 %
	16. Taux de personnes couvertes par une allocation	52,1 %	53,7 %	24,4 %		80,4 %
	17. Taux d'allocataires du RSA	5,3 %	8,0 %	1,3 %		37,0 %
	18. Taux de personnes couvertes par le RSA	4,8 %	7,7 %	0,9 %		29,6 %
	19. Taux d'allocataires de 20-64 ans de l'AAH	2,7 %	3,2 %	0,7 %		7,7 %
	20. Part de ménages ne possédant pas de voiture	9,6 %	21,4 %	4,2 %		79,0 %
Caractéristiques environnementales	21. Part des surfaces agricoles en conversion biologiques	6,6 %	3,6 %	0,0 %		97,2 %
	22. Part des surfaces biologiques totales (certifiées bio et en conversion)	35,4 %	36,7 %	0,0 %		97,2 %
	23. Part de population du territoire vivant en zones vulnérables aux nitrates d'origine agricole	0,0 %	9,5 %	0,0 %		100,0 %
	24. Densité (pour 100 km²) d'installations classées pour la protection de l'environnement	16,1	14,6	0,0		353,2
	25. Densité d'anciens sites industriels et activités de service	115,4	133,2	0,0		10 179,4
	26. Densité de sites et sols pollués ou potentiellement pollués appelant une action des pouvoirs publics	1,8	4,2	0,0		254,7
	27. Densité de sites « Secteurs d'information sur les sols » (SIS)	1,0	2,0	0,0		169,8
	28. Part des ménages en précarité énergétique logement en 2018	12,8 %	10,5 %	5,0 %		24,9 %

Cancer du sein - 13#328

483 femmes ont eu un cancer du sein entre le 1er janvier 2018 et le 31 décembre 2022 dans le territoire

Ce territoire fait partie de la classe C des parcours des femmes présentant un cancer du sein qui se caractérise de la manière suivante : Territoires avec un diagnostic de cancer plutôt précoce, plus souvent traité par chimiothérapie néo-adjuvante mais moins par chimiothérapie conventionnelle, radiothérapie ou hormonothérapie, avec un bon dépistage des femmes de 50-74 ans. Au niveau socio-démographique, ces territoires sont plus densément peuplés et socialement plutôt favorisés. Concernant l'offre de soins, ils sont en moyenne plus proches des structures de soins pour le diagnostic et le traitement des cancers, mais les personnes ont moins de médecin traitant en activité qu'en moyenne en France.



	Nom indicateur	Valeur territoire*	Valeur département*	Minimum en France*	Graphique synthétique	Maximum en France*
Dépistage	29. Mammographie dans les 12 à 36 mois avant le traitement	320,4	329,0	154,4		410,0
	30. Biopsie dans l'année avant le traitement	906,9	921,3	720,2		971,3
Diagnostic	31. Cancer du sein in situ ou invasif localisé	820,4	832,8	694,3		965,8
	32. Cancer du sein avec métastases	16,9	17,5	3,2		47,4
Traitement	33. Chirurgie conservatrice	703,4	727,6	513,5		816,7
	34. Mastectomie totale	283,6	284,5	135,7		408,9
	35. Chimiothérapie conventionnelle	410,0	444,1	311,3		640,8
	36. Chimiothérapie néoadjuvante	264,8	231,0	170,4		449,6
	37. Chimiothérapie adjuvante	329,0	380,6	245,8		489,9
	38. Thérapies ciblées	171,5	154,7	100,8		235,2
	39. Radiothérapie	787,0	800,1	604,7		890,9
	40. Hormonothérapie	631,3	662,7	481,6		758,2
	41. Soins palliatifs	27,0	14,3	4,3		138,8
Devenir	42. Reconstruction mammaire après mastectomie totale	380,8	515,8	155,4		818,5
	43. Reconstruction mammaire après mastectomie totale ou partielle	271,7	579,4	137,4		870,5
	44. En vie sans rechute ni métastase à 3 ans	831,9	812,7	664,6		899,6
	45. Reprise de traitement ou apparition de métastases dans les 3 ans	95,8	107,7	45,0		191,3
	46. Décès dans les 3 ans	72,3	71,3	26,5		180,6

* Taux standardisés pour 1 000 habitants.

Sources : SNDS (DCIR Inter Régime - PMSI MCO), Exploitation ORS-Fnors

Cancer du côlon et du rectum - 13#328

547 personnes ont eu un cancer colorectal entre le 1er janvier 2018 et le 31 décembre 2022 dans le territoire

Ce territoire fait partie de la classe C des parcours des personnes présentant un cancer du côlon et du rectum qui se caractérise de la manière suivante :

Territoires avec davantage de parcours non chirurgicaux, des rechutes plus fréquentes et moins de dépistage chez les personnes de 50 à 74 ans. On y retrouve davantage de personnes prises en charge en affections de longue durée (ALD) pour un cancer colorectal. Au niveau socio-démographique, ces territoires se caractérisent par une population plutôt vieillissante. Concernant l'offre de soin, l'accès aux traitements en oncologie y est plutôt meilleur qu'en moyenne en France.



	Nom indicateur*	Valeur territoire*	Valeur département*	Minimum en France*	Graphique synthétique	Maximum en France*
Dépistage	47. Dépistage organisé dans les 30 mois avant le traitement	143,2	145,4	55,6		260,4
	48. Présence de facteurs de risques élevés de cancer colorectal	6,0	60,0	0,0		139,9
Diagnostic	49. Bilan de diagnostic et d'extension complet avant le 1er traitement	622,1	496,1	134,3		843,3
	50. Cancer in situ	101,9	174,6	7,1		500,1
	51. Cancer invasif non métastatique	588,3	570,1	306,0		796,6
	52. Cancer invasif avec métastases synchrones	309,8	255,3	140,4		512,9
	53. Autre cancer actif la même année	122,5	127,1	53,8		372,1
	54. Cancer du côlon	621,5	643,6	391,5		778,9
	55. Cancer du rectum	338,5	308,2	183,5		537,8
	56. Cancer du côlon et du rectum	40,0	48,3	4,7		143,5
Traitement	57. Parcours chirurgical en urgence	33,8	93,7	28,8		287,6
	58. Parcours chirurgical non urgent	652,1	592,2	356,9		776,1
	59. Parcours non chirurgical	314,1	314,1	149,1		591,4
	60. Exérèse endoscopique seule	188,4	258,0	33,4		523,6
	61. Chirurgie carcinologique seule	232,5	230,0	138,6		415,0
	62. Traitement néo adj et chirurgie carcinologique (avec ou sans trait adjuvant)	162,2	164,3	40,8		293,4
	63. Chirurgie carcinologique et traitement adjuvant	227,5	191,8	60,7		436,9
	64. Chimiothérapie ou radiothérapie sans chirurgie	189,4	154,4	67,4		406,9
Devenir	65. En vie sans rechute ni métastase à 3 ans	690,1	778,6	331,4		919,0
	66. Apparition de métastases au cours des 3 premières années de traitement	157,4	117,3	17,1		416,0
	67. Reprise de traitement (après un arrêt d'au moins 6 mois) au cours des 3 premières années de traitement	229,1	120,4	27,3		574,6
	68. Décès dans les 3 ans	187,4	182,1	71,4		490,0

* Taux standardisé pour 1 000 habitants.

Source : SNDS (DCIR Inter Régime - PMSI MCO). Exploitation ORS-Fnors

Caractéristiques démographiques et sociales du territoire - 13#329

Typologie sociale du territoire à l'échelle communale

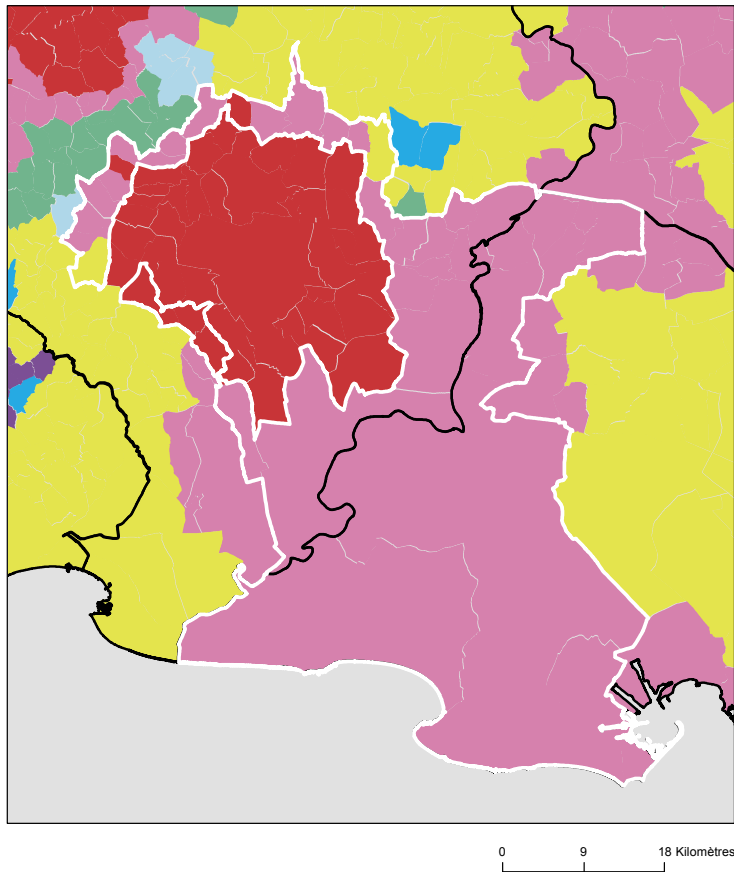

Comment les territoires d'études ont été bâtis ?

Notre objectif lors de la construction de ces territoires était de proposer des zones :

- suffisamment fine pour mesurer des disparités territoriales ;
- ayant des caractéristiques sociales relativement proches en leurs sein ;
- suffisamment peuplées pour disposer d'indicateurs fiables.

Les variables et analyses utilisées pour construire la typologie sociale présentée page 2 ont été mobilisées.

Les territoires ont été construits en agrégeant les communes selon leurs caractéristiques sociales en respectant la contiguïté géographique, sans contrainte de frontière administrative, et avec une taille minimale de la population fixée à environ 100 000 habitants.

411 zones différentes pouvant pour certaines être à cheval sur un ou plusieurs départements ont ainsi été définies pour la France (hors Mayotte).

Plus d'information sur la méthode de construction de la typologie : [lien rapport](#)

Sources : Insee, État civil, RP, DGFIP, Cnaf, CCMSA - Exploitation ORS-Fnors
La composition communale du territoire est disponible en cliquant [ici](#)

Répartition des communes et de la population selon les classes de la typologie sociale

Classes de typologie	Communes		Population	
	Nombre	Part (%)	Nombre	Part (%)
Situation sociale la plus défavorisée	6	14,0 %	8 031	4,2 %
Situation sociale défavorable	35	81,4 %	182 416	94,5 %
Situation sociale plutôt défavorable	0	0,0 %	0	0,0 %
Situation sociale intermédiaire moins de cadres et de professions intellectuelles supérieures, davantage de foyers non imposés, un peu moins d'allocataires du RSA et un peu plus pour l'AAH, un peu plus de jeunes peu ou pas diplômés	0	0,0 %	0	0,0 %
Situation sociale intermédiaire Davantage de cadres et de professions intellectuelles supérieures, moins de foyers non imposés, un peu plus d'allocataires du RSA et de chômeurs, un peu moins d'allocataires de l'AAH	2	4,7 %	2 493	1,3 %
Situation sociale plutôt favorable part de cadres et de professions intellectuelles supérieures les plus élevées	0	0,0 %	0	0,0 %
Situation sociale favorable moins de cadres et de professions intellectuelles supérieures	0	0,0 %	0	0,0 %
Situation sociale la plus favorable un peu plus de cadres et professions intellectuelles supérieures	0	0,0 %	0	0,0 %

Caractéristiques démographiques et sociales du territoire - 13#329



	Nom indicateur	Valeur territoire	Valeur département	Minimum en France	Graphique synthétique	Maximum en France
Caractéristiques démographiques	1. Densité de population	93,6	404,3	1,9		38 851,0
	2. Rapport de dépendance <i>(nombre de personnes âgées de moins de 15 ans et de 65 ans ou plus pour 100 personnes âgées de 15 à 64 ans)</i>	84,7	78,9	45,8		107,8
	3. Indice de vieillissement <i>(nombre de personnes âgées de 65 ans et plus pour 100 jeunes de moins de 20 ans)</i>	97,0	89,4	8,6		196,0
	4. Part des habitants de 18 ans et plus	78,8 %	79,2 %	57,5 %		86,6 %
	5. Part des habitants de 50-74 ans	33,3 %	29,8 %	13,4 %		40,1 %
	6. Part des femmes de 50-74 ans	17,4 %	15,8 %	6,4 %		21,2 %
	7. Taux d'accroissement annuel moyen de la population	0,4	0,4	-1,4		2,4
	8. Part de personnes de 60 ans et plus vivant seules à domicile	31,1 %	33,6 %	21,8 %		49,0 %
	9. Taux de fécondité des femmes de 12-20 ans	6,6	6,0	0,5		64,5
Caractéristiques sociales	10. Part de jeunes de 25-34 ans non scolarisés pas ou peu diplômés (au plus brevet des collèges)	18,0 %	13,6 %	2,6 %		50,4 %
	11. Taux d'activité des 15-64 ans	71,8 %	71,3 %	57,4 %		83,0 %
	12. Part des cadres et professions intellectuelles supérieures de 15 ans et plus ayant un emploi	12,0 %	20,9 %	7,1 %		57,3 %
	13. Part de chômeurs de 15 ans et plus (au sens du recensement)	14,1 %	12,5 %	5,9 %		35,3 %
	14. Part d'enfants de moins de 25 ans vivant dans une famille sans actif occupé	8,4 %	17,3 %	2,4 %		61,8 %
	15. Part de foyers fiscaux non imposés	63,0 %	55,6 %	30,8 %		81,3 %
	16. Taux de personnes couvertes par une allocation	55,1 %	53,7 %	24,4 %		80,4 %
	17. Taux d'allocataires du RSA	7,2 %	8,0 %	1,3 %		37,0 %
	18. Taux de personnes couvertes par le RSA	6,7 %	7,7 %	0,9 %		29,6 %
	19. Taux d'allocataires de 20-64 ans de l'AAH	3,1 %	3,2 %	0,7 %		7,7 %
	20. Part de ménages ne possédant pas de voiture	12,7 %	21,4 %	4,2 %		79,0 %
Caractéristiques environnementales	21. Part des surfaces agricoles en conversion biologiques	3,3 %	3,6 %	0,0 %		97,2 %
	22. Part des surfaces biologiques totales (certifiées bio et en conversion)	39,1 %	36,7 %	0,0 %		97,2 %
	23. Part de population du territoire vivant en zones vulnérables aux nitrates d'origine agricole	34,5 %	9,5 %	0,0 %		100,0 %
	24. Densité (pour 100 km²) d'installations classées pour la protection de l'environnement	6,0	14,6	0,0		353,2
	25. Densité d'anciens sites industriels et activités de service	26,9	133,2	0,0		10 179,4
	26. Densité de sites et sols pollués ou potentiellement pollués appelant une action des pouvoirs publics	1,1	4,2	0,0		254,7
	27. Densité de sites « Secteurs d'information sur les sols » (SIS)	0,7	2,0	0,0		169,8
	28. Part des ménages en précarité énergétique logement en 2018	14,0 %	10,5 %	5,0 %		24,9 %

Cancer du sein - 13#329

483 femmes ont eu un cancer du sein entre le 1er janvier 2018 et le 31 décembre 2022 dans le territoire

Ce territoire fait partie de la classe B des parcours des femmes présentant un cancer du sein qui se caractérise de la manière suivante : Territoires avec un diagnostic de cancer plus tardif (davantage de cancer du sein diagnostiqué invasif avec métastases synchrones), surtout traité par chimiothérapie, thérapie ciblée et mastectomie, avec des rechutes plus fréquentes qu'en moyenne en France. Au niveau socio-démographique, ces territoires sont moins densément peuplés, avec une population légèrement plus âgée et davantage précaire. Concernant l'offre de soins, on y retrouve davantage de patients ayant un médecin traitant, mais l'accès aux traitements en oncologie y est plus difficile.



	Nom indicateur	Valeur territoire*	Valeur département*	Minimum en France*	Graphique synthétique	Maximum en France*
Dépistage	29. Mammographie dans les 12 à 36 mois avant le traitement	332,5	329,0	154,4		410,0
	30. Biopsie dans l'année avant le traitement	902,7	921,3	720,2		971,3
Diagnostic	31. Cancer du sein in situ ou invasif localisé	874,4	832,8	694,3		965,8
	32. Cancer du sein avec métastases	16,9	17,5	3,2		47,4
Traitement	33. Chirurgie conservatrice	681,3	727,6	513,5		816,7
	34. Mastectomie totale	295,5	284,5	135,7		408,9
	35. Chimiothérapie conventionnelle	494,0	444,1	311,3		640,8
	36. Chimiothérapie néoadjuvante	304,3	231,0	170,4		449,6
	37. Chimiothérapie adjuvante	394,5	380,6	245,8		489,9
	38. Thérapies ciblées	207,9	154,7	100,8		235,2
	39. Radiothérapie	760,4	800,1	604,7		890,9
	40. Hormonothérapie	704,8	662,7	481,6		758,2
	41. Soins palliatifs	16,6	14,3	4,3		138,8
Devenir	42. Reconstruction mammaire après mastectomie totale	489,6	515,8	155,4		818,5
	43. Reconstruction mammaire après mastectomie totale ou partielle	365,5	579,4	137,4		870,5
	44. En vie sans rechute ni métastase à 3 ans	828,8	812,7	664,6		899,6
	45. Reprise de traitement ou apparition de métastases dans les 3 ans	103,6	107,7	45,0		191,3
	46. Décès dans les 3 ans	64,2	71,3	26,5		180,6

* Taux standardisés pour 1 000 habitants.

Sources : SNDS (DCIR Inter Régime - PMSI MCO), Exploitation ORS-Fnors

Cancer du côlon et du rectum - 13#329

547 personnes ont eu un cancer colorectal entre le 1er janvier 2018 et le 31 décembre 2022 dans le territoire

Ce territoire fait partie de la classe D des parcours des personnes présentant un cancer du côlon et du rectum qui se caractérise de la manière suivante :

Territoires avec un diagnostic de cancer plutôt précoce, surtout traité par chirurgie et avec moins de dépistage chez les personnes de 50 à 74 ans. On y retrouve moins de personnes prises en charge en ALD pour un cancer colorectal. Au niveau socio-démographique, ces territoires sont plus densément peuplés, avec une population plutôt jeune et davantage de contrastes sociaux. Concernant l'offre de soins, l'accès aux médecins généralistes est plus difficile qu'en moyenne en France. Cependant, l'accès aux traitements en cancérologie y est relativement plus aisé.



	Nom indicateur*	Valeur territoire*	Valeur département*	Minimum en France*	Graphique synthétique	Maximum en France*
Dépistage	47. Dépistage organisé dans les 30 mois avant le traitement	147,9	145,4	55,6		260,4
	48. Présence de facteurs de risques élevés de cancer colorectal	39,1	60,0	0,0		139,9
Diagnostic	49. Bilan de diagnostic et d'extension complet avant le 1er traitement	574,8	496,1	134,3		843,3
	50. Cancer in situ	90,1	174,6	7,1		500,1
	51. Cancer invasif non métastatique	624,4	570,1	306,0		796,6
	52. Cancer invasif avec métastases synchrones	285,4	255,3	140,4		512,9
	53. Autre cancer actif la même année	191,4	127,1	53,8		372,1
	54. Cancer du côlon	559,2	643,6	391,5		778,9
	55. Cancer du rectum	401,6	308,2	183,5		537,8
	56. Cancer du côlon et du rectum	39,2	48,3	4,7		143,5
Traitement	57. Parcours chirurgical en urgence	98,1	93,7	28,8		287,6
	58. Parcours chirurgical non urgent	624,3	592,2	356,9		776,1
	59. Parcours non chirurgical	277,6	314,1	149,1		591,4
	60. Exérèse endoscopique seule	138,3	258,0	33,4		523,6
	61. Chirurgie carcinologique seule	280,7	230,0	138,6		415,0
	62. Traitement néo adj et chirurgie carcinologique (avec ou sans trait adjuvant)	186,0	164,3	40,8		293,4
	63. Chirurgie carcinologique et traitement adjuvant	199,3	191,8	60,7		436,9
	64. Chimiothérapie ou radiothérapie sans chirurgie	195,7	154,4	67,4		406,9
Devenir	65. En vie sans rechute ni métastase à 3 ans	664,6	778,6	331,4		919,0
	66. Apparition de métastases au cours des 3 premières années de traitement	280,6	117,3	17,1		416,0
	67. Reprise de traitement (après un arrêt d'au moins 6 mois) au cours des 3 premières années de traitement	107,7	120,4	27,3		574,6
	68. Décès dans les 3 ans	234,2	182,1	71,4		490,0

* Taux standardisé pour 1 000 habitants.

Source : SNDS (DCIR Inter Régime - PMSI MCO). Exploitation ORS-Fnors

Caractéristiques démographiques et sociales du territoire - 13#378

Typologie sociale du territoire à l'échelle communale

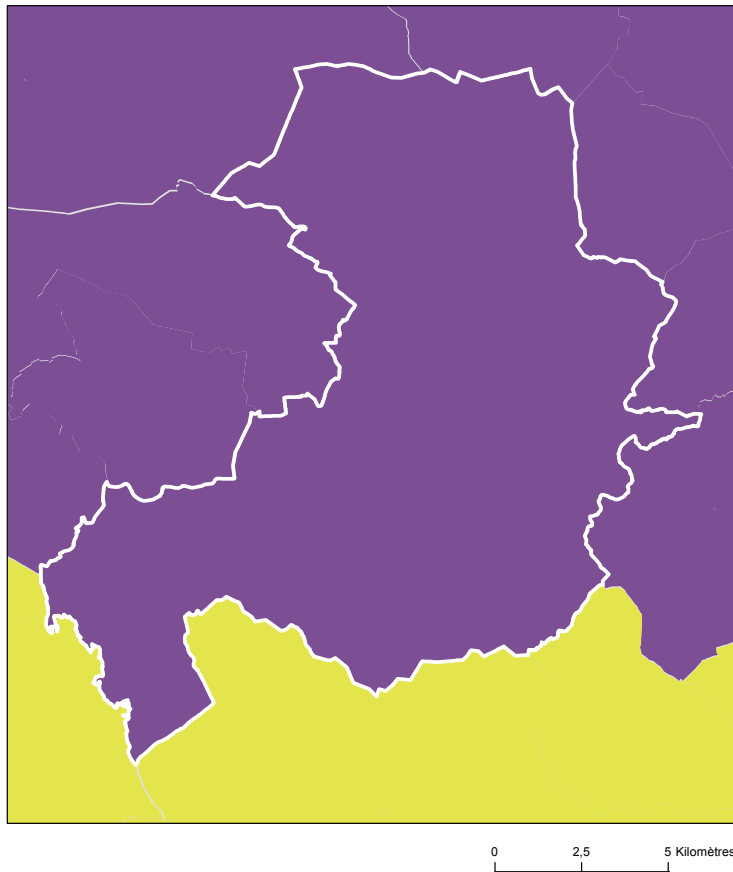

Comment les territoires d'études ont été bâtis ?

Notre objectif lors de la construction de ces territoires était de proposer des zones :

- suffisamment fine pour mesurer des disparités territoriales ;
- ayant des caractéristiques sociales relativement proches en leurs sein ;
- suffisamment peuplées pour disposer d'indicateurs fiables.

Les variables et analyses utilisées pour construire la typologie sociale présentée page 2 ont été mobilisées.









Les territoires ont été construits en agrégeant les communes selon leurs caractéristiques sociales en respectant la contiguïté géographique, sans contrainte de frontière administrative, et avec une taille minimale de la population fixée à environ 100 000 habitants.

411 zones différentes pouvant pour certaines être à cheval sur un ou plusieurs départements ont ainsi été définies pour la France (hors Mayotte).

Plus d'information sur la méthode de construction de la typologie : [lien rapport](#)

Sources : Insee, État civil, RP, DGFIP, Cnaf, CCMSA - Exploitation ORS-Fnors
La composition communale du territoire est disponible en cliquant [ici](#)

Répartition des communes et de la population selon les classes de la typologie sociale

Classes de typologie	Communes		Population	
	Nombre	Part (%)	Nombre	Part (%)
 Situation sociale la plus défavorisée	0	0,0 %	0	0,0 %
 Situation sociale défavorable	0	0,0 %	0	0,0 %
 Situation sociale plutôt défavorable	0	0,0 %	0	0,0 %
 Situation sociale intermédiaire moins de cadres et de professions intellectuelles supérieures, davantage de foyers non imposés, un peu moins d'allocataires du RSA et un peu plus pour l'AAH, un peu plus de jeunes peu ou pas diplômés	0	0,0 %	0	0,0 %
 Situation sociale intermédiaire Davantage de cadres et de professions intellectuelles supérieures, moins de foyers non imposés, un peu plus d'allocataires du RSA et de chômeurs, un peu moins d'allocataires de l'AAH	0	0,0 %	0	0,0 %
 Situation sociale plutôt favorable part de cadres et de professions intellectuelles supérieures les plus élevées	1	100,0 %	147 478	100,0 %
 Situation sociale favorable moins de cadres et de professions intellectuelles supérieures	0	0,0 %	0	0,0 %
 Situation sociale la plus favorable un peu plus de cadres et professions intellectuelles supérieures	0	0,0 %	0	0,0 %

Caractéristiques démographiques et sociales du territoire - 13#378



	Nom indicateur	Valeur territoire	Valeur département	Minimum en France	Graphique synthétique	Maximum en France
Caractéristiques démographiques	1. Densité de population	792,6	404,3	1,9		38 851,0
	2. Rapport de dépendance <i>(nombre de personnes âgées de moins de 15 ans et de 65 ans ou plus pour 100 personnes âgées de 15 à 64 ans)</i>	68,7	78,9	45,8		107,8
	3. Indice de vieillissement <i>(nombre de personnes âgées de 65 ans et plus pour 100 jeunes de moins de 20 ans)</i>	90,5	89,4	8,6		196,0
	4. Part des habitants de 18 ans et plus	83,5 %	79,2 %	57,5 %		86,6 %
	5. Part des habitants de 50-74 ans	26,2 %	29,8 %	13,4 %		40,1 %
	6. Part des femmes de 50-74 ans	14,2 %	15,8 %	6,4 %		21,2 %
	7. Taux d'accroissement annuel moyen de la population	0,5	0,4	-1,4		2,4
	8. Part de personnes de 60 ans et plus vivant seules à domicile	37,9 %	33,6 %	21,8 %		49,0 %
	9. Taux de fécondité des femmes de 12-20 ans	2,2	6,0	0,5		64,5
Caractéristiques sociales	10. Part de jeunes de 25-34 ans non scolarisés pas ou peu diplômés (au plus brevet des collèges)	7,9 %	13,6 %	2,6 %		50,4 %
	11. Taux d'activité des 15-64 ans	69,8 %	71,3 %	57,4 %		83,0 %
	12. Part des cadres et professions intellectuelles supérieures de 15 ans et plus ayant un emploi	32,7 %	20,9 %	7,1 %		57,3 %
	13. Part de chômeurs de 15 ans et plus (au sens du recensement)	11,2 %	12,5 %	5,9 %		35,3 %
	14. Part d'enfants de moins de 25 ans vivant dans une famille sans actif occupé	12,0 %	17,3 %	2,4 %		61,8 %
	15. Part de foyers fiscaux non imposés	47,8 %	55,6 %	30,8 %		81,3 %
	16. Taux de personnes couvertes par une allocation	49,0 %	53,7 %	24,4 %		80,4 %
	17. Taux d'allocataires du RSA	4,4 %	8,0 %	1,3 %		37,0 %
	18. Taux de personnes couvertes par le RSA	4,0 %	7,7 %	0,9 %		29,6 %
	19. Taux d'allocataires de 20-64 ans de l'AAH	2,5 %	3,2 %	0,7 %		7,7 %
	20. Part de ménages ne possédant pas de voiture	23,6 %	21,4 %	4,2 %		79,0 %
Caractéristiques environnementales	21. Part des surfaces agricoles en conversion biologiques	4,2 %	3,6 %	0,0 %		97,2 %
	22. Part des surfaces biologiques totales (certifiées bio et en conversion)	20,9 %	36,7 %	0,0 %		97,2 %
	23. Part de population du territoire vivant en zones vulnérables aux nitrates d'origine agricole	100,0 %	9,5 %	0,0 %		100,0 %
	24. Densité (pour 100 km²) d'installations classées pour la protection de l'environnement	9,7	14,6	0,0		353,2
	25. Densité d'anciens sites industriels et activités de service	180,6	133,2	0,0		10 179,4
	26. Densité de sites et sols pollués ou potentiellement pollués appelant une action des pouvoirs publics	2,1	4,2	0,0		254,7
	27. Densité de sites « Secteurs d'information sur les sols » (SIS)	1,6	2,0	0,0		169,8
	28. Part des ménages en précarité énergétique logement en 2018	9,7 %	10,5 %	5,0 %		24,9 %

Cancer du sein - 13#378

498 femmes ont eu un cancer du sein entre le 1er janvier 2018 et le 31 décembre 2022 dans le territoire

Ce territoire fait partie de la classe D des parcours des femmes présentant un cancer du sein qui se caractérise de la manière suivante : Territoires avec un diagnostic de cancer plutôt précoce, surtout traité par chirurgie conservatrice et hormonothérapie, avec des rechutes moins fréquentes qu'en moyenne en France. Au niveau socio-démographique, il s'agit de territoires plutôt vieillissants et socialement favorisés. Concernant l'offre de soins, cette classe se caractérise par un accès aux médecins généralistes et aux traitements en cancérologie plus difficile qu'en moyenne en France.



	Nom indicateur	Valeur territoire*	Valeur département*	Minimum en France*	Graphique synthétique	Maximum en France*
Dépistage	29. Mammographie dans les 12 à 36 mois avant le traitement	343,7	329,0	154,4		410,0
	30. Biopsie dans l'année avant le traitement	912,9	921,3	720,2		971,3
Diagnostic	31. Cancer du sein in situ ou invasif localisé	881,2	832,8	694,3		965,8
	32. Cancer du sein avec métastases	16,0	17,5	3,2		47,4
Traitement	33. Chirurgie conservatrice	751,6	727,6	513,5		816,7
	34. Mastectomie totale	268,3	284,5	135,7		408,9
	35. Chimiothérapie conventionnelle	414,1	444,1	311,3		640,8
	36. Chimiothérapie néoadjuvante	207,2	231,0	170,4		449,6
	37. Chimiothérapie adjuvante	356,4	380,6	245,8		489,9
	38. Thérapies ciblées	142,4	154,7	100,8		235,2
	39. Radiothérapie	805,3	800,1	604,7		890,9
	40. Hormonothérapie	649,7	662,7	481,6		758,2
	41. Soins palliatifs	12,1	14,3	4,3		138,8
Devenir	42. Reconstruction mammaire après mastectomie totale	632,3	515,8	155,4		818,5
	43. Reconstruction mammaire après mastectomie totale ou partielle	631,8	579,4	137,4		870,5
	44. En vie sans rechute ni métastase à 3 ans	796,1	812,7	664,6		899,6
	45. Reprise de traitement ou apparition de métastases dans les 3 ans	120,2	107,7	45,0		191,3
	46. Décès dans les 3 ans	69,6	71,3	26,5		180,6

* Taux standardisés pour 1 000 habitants.

Sources : SNDS (DCIR Inter Régime - PMSI MCO), Exploitation ORS-Fnors

Cancer du côlon et du rectum - 13#378

331 personnes ont eu un cancer colorectal entre le 1er janvier 2018 et le 31 décembre 2022 dans le territoire

Ce territoire fait partie de la classe E des parcours des personnes présentant un cancer du côlon et du rectum qui se caractérise de la manière suivante :

Territoires avec un diagnostic de cancer tardif, surtout traité par chirurgie et un bon dépistage chez les personnes de 50 à 74 ans. Au niveau socio-démographique, ces territoires sont moins densément peuplés et la population y est plutôt favorisée. Concernant l'offre de soins, l'accès aux médecins généralistes est plus aisé dans cette classe qu'en moyenne en France.



	Nom indicateur*	Valeur territoire*	Valeur département*	Minimum en France*	Graphique synthétique	Maximum en France*
Dépistage	47. Dépistage organisé dans les 30 mois avant le traitement	168,0	145,4	55,6		260,4
	48. Présence de facteurs de risques élevés de cancer colorectal	45,4	60,0	0,0		139,9
Diagnostic	49. Bilan de diagnostic et d'extension complet avant le 1er traitement	544,0	496,1	134,3		843,3
	50. Cancer in situ	306,4	174,6	7,1		500,1
	51. Cancer invasif non métastatique	501,6	570,1	306,0		796,6
	52. Cancer invasif avec métastases synchrones	192,0	255,3	140,4		512,9
	53. Autre cancer actif la même année	128,3	127,1	53,8		372,1
	54. Cancer du côlon	691,3	643,6	391,5		778,9
	55. Cancer du rectum	296,2	308,2	183,5		537,8
	56. Cancer du côlon et du rectum	12,5	48,3	4,7		143,5
Traitement	57. Parcours chirurgical en urgence	56,4	93,7	28,8		287,6
	58. Parcours chirurgical non urgent	678,1	592,2	356,9		776,1
	59. Parcours non chirurgical	265,5	314,1	149,1		591,4
	60. Exérèse endoscopique seule	331,4	258,0	33,4		523,6
	61. Chirurgie carcinologique seule	262,9	230,0	138,6		415,0
	62. Traitement néo adj et chirurgie carcinologique (avec ou sans trait adjuvant)	60,2	164,3	40,8		293,4
	63. Chirurgie carcinologique et traitement adjuvant	233,9	191,8	60,7		436,9
	64. Chimiothérapie ou radiothérapie sans chirurgie	111,0	154,4	67,4		406,9
Devenir	65. En vie sans rechute ni métastase à 3 ans	769,5	778,6	331,4		919,0
	66. Apparition de métastases au cours des 3 premières années de traitement	182,2	117,3	17,1		416,0
	67. Reprise de traitement (après un arrêt d'au moins 6 mois) au cours des 3 premières années de traitement	166,5	120,4	27,3		574,6
	68. Décès dans les 3 ans	174,8	182,1	71,4		490,0

* Taux standardisé pour 1 000 habitants.

Source : SINDS (DCIR Inter Régime - PMSI MCO). Exploitation ORS-Fnors

Caractéristiques démographiques et sociales du territoire - 13#458

Typologie sociale du territoire à l'échelle communale

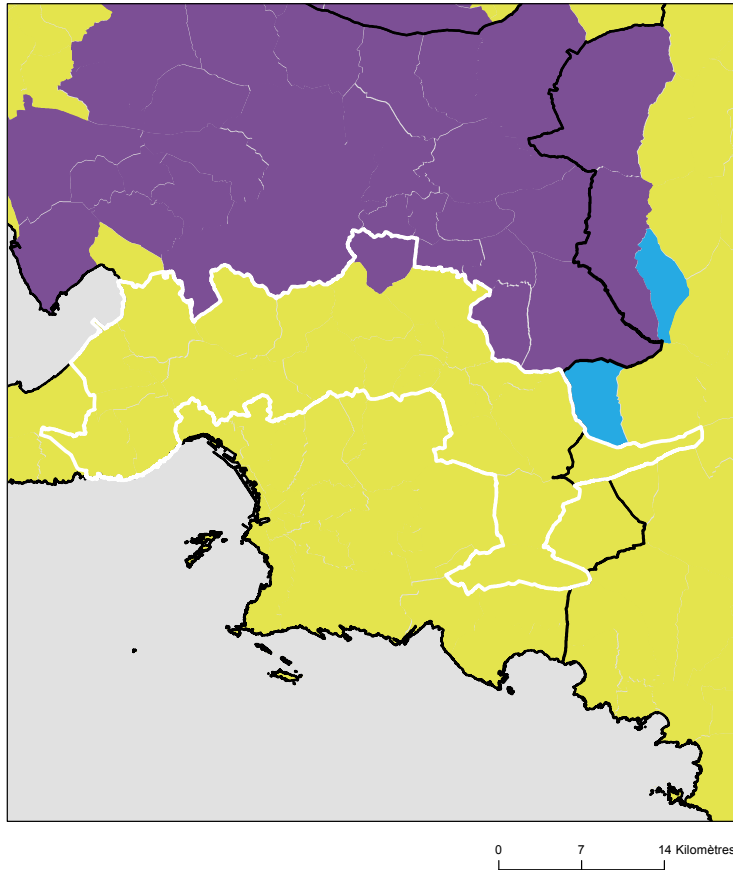

Comment les territoires d'études ont été bâtis ?

Notre objectif lors de la construction de ces territoires était de proposer des zones :

- suffisamment fine pour mesurer des disparités territoriales ;
- ayant des caractéristiques sociales relativement proches en leurs sein ;
- suffisamment peuplées pour disposer d'indicateurs fiables.

Les variables et analyses utilisées pour construire la typologie sociale présentée page 2 ont été mobilisées.









Les territoires ont été construits en agrégeant les communes selon leurs caractéristiques sociales en respectant la contiguïté géographique, sans contrainte de frontière administrative, et avec une taille minimale de la population fixée à environ 100 000 habitants.

411 zones différentes pouvant pour certaines être à cheval sur un ou plusieurs départements ont ainsi été définies pour la France (hors Mayotte).

Plus d'information sur la méthode de construction de la typologie : [lien rapport](#)

Sources : Insee, État civil, RP, DGFIP, Cnaf, CCMSA - Exploitation ORS-Fnors
La composition communale du territoire est disponible en cliquant [ici](#)

Répartition des communes et de la population selon les classes de la typologie sociale

Classes de typologie	Communes		Population	
	Nombre	Part (%)	Nombre	Part (%)
 Situation sociale la plus défavorisée	0	0,0 %	0	0,0 %
 Situation sociale défavorable	0	0,0 %	0	0,0 %
 Situation sociale plutôt défavorable	0	0,0 %	0	0,0 %
 Situation sociale intermédiaire moins de cadres et de professions intellectuelles supérieures, davantage de foyers non imposés, un peu moins d'allocataires du RSA et un peu plus pour l'AAH, un peu plus de jeunes peu ou pas diplômés	0	0,0 %	0	0,0 %
 Situation sociale intermédiaire Davantage de cadres et de professions intellectuelles supérieures, moins de foyers non imposés, un peu plus d'allocataires du RSA et de chômeurs, un peu moins d'allocataires de l'AAH	26	96,3 %	261 176	97,8 %
 Situation sociale plutôt favorable part de cadres et de professions intellectuelles supérieures les plus élevées	1	3,7 %	5 935	2,2 %
 Situation sociale favorable moins de cadres et de professions intellectuelles supérieures	0	0,0 %	0	0,0 %
 Situation sociale la plus favorable un peu plus de cadres et professions intellectuelles supérieures	0	0,0 %	0	0,0 %



Caractéristiques démographiques et sociales du territoire - 13#458



	Nom indicateur	Valeur territoire	Valeur département	Minimum en France	Graphique synthétique	Maximum en France
Caractéristiques démographiques	1. Densité de population	466,3	404,3	1,9		38 851,0
	2. Rapport de dépendance <i>(nombre de personnes âgées de moins de 15 ans et de 65 ans ou plus pour 100 personnes âgées de 15 à 64 ans)</i>	79,2	78,9	45,8		107,8
	3. Indice de vieillissement <i>(nombre de personnes âgées de 65 ans et plus pour 100 jeunes de moins de 20 ans)</i>	86,9	89,4	8,6		196,0
	4. Part des habitants de 18 ans et plus	78,4 %	79,2 %	57,5 %		86,6 %
	5. Part des habitants de 50-74 ans	31,4 %	29,8 %	13,4 %		40,1 %
	6. Part des femmes de 50-74 ans	16,5 %	15,8 %	6,4 %		21,2 %
	7. Taux d'accroissement annuel moyen de la population	0,6	0,4	-1,4		2,4
	8. Part de personnes de 60 ans et plus vivant seules à domicile	25,6 %	33,6 %	21,8 %		49,0 %
	9. Taux de fécondité des femmes de 12-20 ans	4,2	6,0	0,5		64,5
Caractéristiques sociales	10. Part de jeunes de 25-34 ans non scolarisés pas ou peu diplômés (au plus brevet des collèges)	11,0 %	13,6 %	2,6 %		50,4 %
	11. Taux d'activité des 15-64 ans	75,5 %	71,3 %	57,4 %		83,0 %
	12. Part des cadres et professions intellectuelles supérieures de 15 ans et plus ayant un emploi	20,9 %	20,9 %	7,1 %		57,3 %
	13. Part de chômeurs de 15 ans et plus (au sens du recensement)	10,0 %	12,5 %	5,9 %		35,3 %
	14. Part d'enfants de moins de 25 ans vivant dans une famille sans actif occupé	8,6 %	17,3 %	2,4 %		61,8 %
	15. Part de foyers fiscaux non imposés	50,3 %	55,6 %	30,8 %		81,3 %
	16. Taux de personnes couvertes par une allocation	50,6 %	53,7 %	24,4 %		80,4 %
	17. Taux d'allocataires du RSA	4,9 %	8,0 %	1,3 %		37,0 %
	18. Taux de personnes couvertes par le RSA	4,2 %	7,7 %	0,9 %		29,6 %
	19. Taux d'allocataires de 20-64 ans de l'AAH	2,3 %	3,2 %	0,7 %		7,7 %
	20. Part de ménages ne possédant pas de voiture	8,0 %	21,4 %	4,2 %		79,0 %
Caractéristiques environnementales	21. Part des surfaces agricoles en conversion biologiques	4,8 %	3,6 %	0,0 %		97,2 %
	22. Part des surfaces biologiques totales (certifiées bio et en conversion)	46,6 %	36,7 %	0,0 %		97,2 %
	23. Part de population du territoire vivant en zones vulnérables aux nitrates d'origine agricole	0,0 %	9,5 %	0,0 %		100,0 %
	24. Densité (pour 100 km²) d'installations classées pour la protection de l'environnement	25,3	14,6	0,0		353,2
	25. Densité d'anciens sites industriels et activités de service	136,0	133,2	0,0		10 179,4
	26. Densité de sites et sols pollués ou potentiellement pollués appelant une action des pouvoirs publics	3,7	4,2	0,0		254,7
	27. Densité de sites « Secteurs d'information sur les sols » (SIS)	1,0	2,0	0,0		169,8
	28. Part des ménages en précarité énergétique logement en 2018	9,9 %	10,5 %	5,0 %		24,9 %

Cancer du sein - 13#458

1 155 femmes ont eu un cancer du sein entre le 1er janvier 2018 et le 31 décembre 2022 dans le territoire

Ce territoire fait partie de la classe E des parcours des femmes présentant un cancer du sein qui se caractérise de la manière suivante : Territoires avec un diagnostic de cancer relativement tardif, surtout traité par chirurgie conservatrice, radiothérapie, hormonothérapie et chimiothérapie adjuvante, avec des rechutes moins fréquentes qu'en moyenne en France. Au niveau socio-démographique, ces territoires sont moins densément peuplés, la population y est plutôt vieillissante et socialement favorisée. Concernant l'offre de soin, l'accès aux médecins généralistes est plutôt aisé, mais le temps d'accès à un centre de radiodiagnostic y est plus long qu'en moyenne en France.



	Nom indicateur	Valeur territoire*	Valeur département*	Minimum en France*	Graphique synthétique	Maximum en France*
Dépistage	29. Mammographie dans les 12 à 36 mois avant le traitement	334,3	329,0	154,4		410,0
	30. Biopsie dans l'année avant le traitement	919,8	921,3	720,2		971,3
Diagnostic	31. Cancer du sein in situ ou invasif localisé	854,0	832,8	694,3		965,8
	32. Cancer du sein avec métastases	13,6	17,5	3,2		47,4
Traitement	33. Chirurgie conservatrice	728,6	727,6	513,5		816,7
	34. Mastectomie totale	279,0	284,5	135,7		408,9
	35. Chimiothérapie conventionnelle	467,2	444,1	311,3		640,8
	36. Chimiothérapie néoadjuvante	233,4	231,0	170,4		449,6
	37. Chimiothérapie adjuvante	397,4	380,6	245,8		489,9
	38. Thérapies ciblées	148,5	154,7	100,8		235,2
	39. Radiothérapie	808,4	800,1	604,7		890,9
	40. Hormonothérapie	682,3	662,7	481,6		758,2
	41. Soins palliatifs	15,3	14,3	4,3		138,8
Devenir	42. Reconstruction mammaire après mastectomie totale	518,3	515,8	155,4		818,5
	43. Reconstruction mammaire après mastectomie totale ou partielle	613,4	579,4	137,4		870,5
	44. En vie sans rechute ni métastase à 3 ans	804,3	812,7	664,6		899,6
	45. Reprise de traitement ou apparition de métastases dans les 3 ans	111,1	107,7	45,0		191,3
	46. Décès dans les 3 ans	84,6	71,3	26,5		180,6

* Taux standardisés pour 1 000 habitants.

Sources : SNDS (DCIR Inter Régime - PMSI MCO), Exploitation ORS-Fnors

Cancer du côlon et du rectum - 13#458

927 personnes ont eu un cancer colorectal entre le 1er janvier 2018 et le 31 décembre 2022 dans le territoire

Ce territoire fait partie de la classe A des parcours des personnes présentant un cancer du côlon et du rectum qui se caractérise de la manière suivante :
Territoires avec moins de parcours chirurgicaux et des rechutes moins fréquentes qu'en moyenne en France. Au niveau socio-démographique, ces territoires sont relativement vieillissants et moins densément peuplés. Concernant l'offre de soins, l'accès aux traitements en cancérologie y est légèrement plus difficile qu'en moyenne en France.



	Nom indicateur*	Valeur territoire*	Valeur département*	Minimum en France*	Graphique synthétique	Maximum en France*
Dépistage	47. Dépistage organisé dans les 30 mois avant le traitement	160,7	145,4	55,6		260,4
	48. Présence de facteurs de risques élevés de cancer colorectal	67,4	60,0	0,0		139,9
Diagnostic	49. Bilan de diagnostic et d'extension complet avant le 1er traitement	559,8	496,1	134,3		843,3
	50. Cancer in situ	185,4	174,6	7,1		500,1
	51. Cancer invasif non métastatique	588,9	570,1	306,0		796,6
	52. Cancer invasif avec métastases synchrones	225,7	255,3	140,4		512,9
	53. Autre cancer actif la même année	113,8	127,1	53,8		372,1
	54. Cancer du côlon	627,6	643,6	391,5		778,9
	55. Cancer du rectum	303,2	308,2	183,5		537,8
	56. Cancer du côlon et du rectum	69,2	48,3	4,7		143,5
Traitement	57. Parcours chirurgical en urgence	129,7	93,7	28,8		287,6
	58. Parcours chirurgical non urgent	568,7	592,2	356,9		776,1
	59. Parcours non chirurgical	301,7	314,1	149,1		591,4
	60. Exérèse endoscopique seule	273,0	258,0	33,4		523,6
	61. Chirurgie carcinologique seule	216,8	230,0	138,6		415,0
	62. Traitement néo adj et chirurgie carcinologique (avec ou sans trait adjuvant)	153,2	164,3	40,8		293,4
	63. Chirurgie carcinologique et traitement adjuvant	218,3	191,8	60,7		436,9
	64. Chimiothérapie ou radiothérapie sans chirurgie	138,8	154,4	67,4		406,9
Devenir	65. En vie sans rechute ni métastase à 3 ans	805,0	778,6	331,4		919,0
	66. Apparition de métastases au cours des 3 premières années de traitement	82,4	117,3	17,1		416,0
	67. Reprise de traitement (après un arrêt d'au moins 6 mois) au cours des 3 premières années de traitement	67,9	120,4	27,3		574,6
	68. Décès dans les 3 ans	125,3	182,1	71,4		490,0

Caractéristiques démographiques et sociales du territoire - 13#3571

Typologie sociale du territoire à l'échelle communale

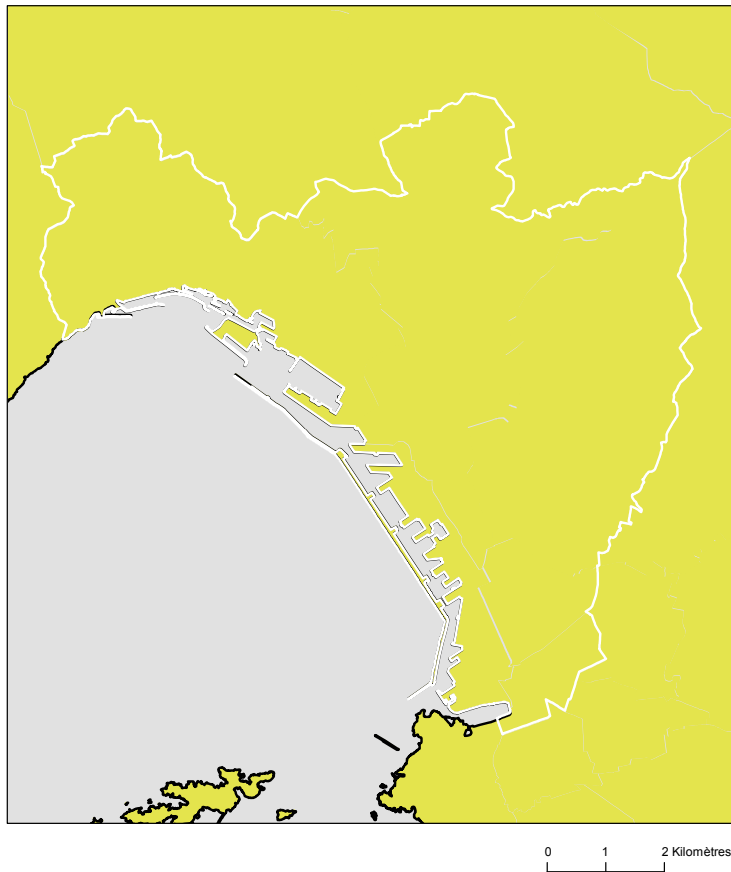

Comment les territoires d'études ont été bâtis ?

Notre objectif lors de la construction de ces territoires était de proposer des zones :

- suffisamment fine pour mesurer des disparités territoriales ;
- ayant des caractéristiques sociales relativement proches en leurs sein ;
- suffisamment peuplées pour disposer d'indicateurs fiables.

Les variables et analyses utilisées pour construire la typologie sociale présentée page 2 ont été mobilisées.

Les territoires ont été construits en agrégeant les communes selon leurs caractéristiques sociales en respectant la contiguïté géographique, sans contrainte de frontière administrative, et avec une taille minimale de la population fixée à environ 100 000 habitants.

411 zones différentes pouvant pour certaines être à cheval sur un ou plusieurs départements ont ainsi été définies pour la France (hors Mayotte).

Plus d'information sur la méthode de construction de la typologie : [lien rapport](#)

Sources : Insee, État civil, RP, DGFIP, Cnaf, CCMSA - Exploitation ORS-Fnors
La composition communale du territoire est disponible en cliquant [ici](#)

Répartition des communes et de la population selon les classes de la typologie sociale

Classes de typologie	Communes		Population	
	Nombre	Part (%)	Nombre	Part (%)
■ Situation sociale la plus défavorisée	0	0,0 %	0	0,0 %
■ Situation sociale défavorable	0	0,0 %	0	0,0 %
■ Situation sociale plutôt défavorable	0	0,0 %	0	0,0 %
■ Situation sociale intermédiaire moins de cadres et de professions intellectuelles supérieures, davantage de foyers non imposés, un peu moins d'allocataires du RSA et un peu plus pour l'AAH, un peu plus de jeunes peu ou pas diplômés	0	0,0 %	0	0,0 %
■ Situation sociale intermédiaire Davantage de cadres et de professions intellectuelles supérieures, moins de foyers non imposés, un peu plus d'allocataires du RSA et de chômeurs, un peu moins d'allocataires de l'AAH	6	100,0 %	271 269	100,0 %
■ Situation sociale plutôt favorable part de cadres et de professions intellectuelles supérieures les plus élevées	0	0,0 %	0	0,0 %
■ Situation sociale favorable moins de cadres et de professions intellectuelles supérieures	0	0,0 %	0	0,0 %
■ Situation sociale la plus favorable un peu plus de cadres et professions intellectuelles supérieures	0	0,0 %	0	0,0 %

Caractéristiques démographiques et sociales du territoire - 13#3571



	Nom indicateur	Valeur territoire	Valeur département	Minimum en France	Graphique synthétique	Maximum en France
Caractéristiques démographiques	1. Densité de population	4 591,6	404,3	1,9		38 851,0
	2. Rapport de dépendance <i>(nombre de personnes âgées de moins de 15 ans et de 65 ans ou plus pour 100 personnes âgées de 15 à 64 ans)</i>	74,3	78,9	45,8		107,8
	3. Indice de vieillissement <i>(nombre de personnes âgées de 65 ans et plus pour 100 jeunes de moins de 20 ans)</i>	54,1	89,4	8,6		196,0
	4. Part des habitants de 18 ans et plus	75,2 %	79,2 %	57,5 %		86,6 %
	5. Part des habitants de 50-74 ans	24,8 %	29,8 %	13,4 %		40,1 %
	6. Part des femmes de 50-74 ans	12,5 %	15,8 %	6,4 %		21,2 %
	7. Taux d'accroissement annuel moyen de la population	0,2	0,4	-1,4		2,4
	8. Part de personnes de 60 ans et plus vivant seules à domicile	39,8 %	33,6 %	21,8 %		49,0 %
	9. Taux de fécondité des femmes de 12-20 ans	15,1	6,0	0,5		64,5
Caractéristiques sociales	10. Part de jeunes de 25-34 ans non scolarisés pas ou peu diplômés (au plus brevet des collèges)	24,7 %	13,6 %	2,6 %		50,4 %
	11. Taux d'activité des 15-64 ans	57,4 %	71,3 %	57,4 %		83,0 %
	12. Part des cadres et professions intellectuelles supérieures de 15 ans et plus ayant un emploi	13,7 %	20,9 %	7,1 %		57,3 %
	13. Part de chômeurs de 15 ans et plus (au sens du recensement)	19,5 %	12,5 %	5,9 %		35,3 %
	14. Part d'enfants de moins de 25 ans vivant dans une famille sans actif occupé	39,5 %	17,3 %	2,4 %		61,8 %
	15. Part de foyers fiscaux non imposés	75,4 %	55,6 %	30,8 %		81,3 %
	16. Taux de personnes couvertes par une allocation	71,2 %	53,7 %	24,4 %		80,4 %
	17. Taux d'allocataires du RSA	20,9 %	8,0 %	1,3 %		37,0 %
	18. Taux de personnes couvertes par le RSA	20,9 %	7,7 %	0,9 %		29,6 %
	19. Taux d'allocataires de 20-64 ans de l'AAH	5,5 %	3,2 %	0,7 %		7,7 %
	20. Part de ménages ne possédant pas de voiture	47,1 %	21,4 %	4,2 %		79,0 %
Caractéristiques environnementales	21. Part des surfaces agricoles en conversion biologiques	0,0 %	3,6 %	0,0 %		97,2 %
	22. Part des surfaces biologiques totales (certifiées bio et en conversion)	0,0 %	36,7 %	0,0 %		97,2 %
	23. Part de population du territoire vivant en zones vulnérables aux nitrates d'origine agricole	0,0 %	9,5 %	0,0 %		100,0 %
	24. Densité (pour 100 km²) d'installations classées pour la protection de l'environnement	0,0	14,6	0,0		353,2
	25. Densité d'anciens sites industriels et activités de service	0,0	133,2	0,0		10 179,4
	26. Densité de sites et sols pollués ou potentiellement pollués appelant une action des pouvoirs publics	0,0	4,2	0,0		254,7
	27. Densité de sites « Secteurs d'information sur les sols » (SIS)	23,7	2,0	0,0		169,8
	28. Part des ménages en précarité énergétique logement en 2018	11,5 %	10,5 %	5,0 %		24,9 %

Cancer du sein - 13#3571

850 femmes ont eu un cancer du sein entre le 1er janvier 2018 et le 31 décembre 2022 dans le territoire

Ce territoire fait partie de la classe B des parcours des femmes présentant un cancer du sein qui se caractérise de la manière suivante : Territoires avec un diagnostic de cancer plus tardif (davantage de cancer du sein diagnostiqué invasif avec métastases synchrones), surtout traité par chimiothérapie, thérapie ciblée et mastectomie, avec des rechutes plus fréquentes qu'en moyenne en France. Au niveau socio-démographique, ces territoires sont moins densément peuplés, avec une population légèrement plus âgée et davantage précaire. Concernant l'offre de soins, on y retrouve davantage de patients ayant un médecin traitant, mais l'accès aux traitements en cancérologie y est plus difficile.



	Nom indicateur	Valeur territoire*	Valeur département*	Minimum en France*	Graphique synthétique	Maximum en France*
Dépistage	29. Mammographie dans les 12 à 36 mois avant le traitement	259,1	329,0	154,4		410,0
	30. Biopsie dans l'année avant le traitement	926,4	921,3	720,2		971,3
Diagnostic	31. Cancer du sein in situ ou invasif localisé	743,6	832,8	694,3		965,8
	32. Cancer du sein avec métastases	30,6	17,5	3,2		47,4
Traitement	33. Chirurgie conservatrice	671,1	727,6	513,5		816,7
	34. Mastectomie totale	326,4	284,5	135,7		408,9
	35. Chimiothérapie conventionnelle	519,6	444,1	311,3		640,8
	36. Chimiothérapie néoadjuvante	284,4	231,0	170,4		449,6
	37. Chimiothérapie adjuvante	411,9	380,6	245,8		489,9
	38. Thérapies ciblées	164,0	154,7	100,8		235,2
	39. Radiothérapie	810,5	800,1	604,7		890,9
	40. Hormonothérapie	639,5	662,7	481,6		758,2
	41. Soins palliatifs	28,9	14,3	4,3		138,8
Devenir	42. Reconstruction mammaire après mastectomie totale	406,5	515,8	155,4		818,5
	43. Reconstruction mammaire après mastectomie totale ou partielle	587,3	579,4	137,4		870,5
	44. En vie sans rechute ni métastase à 3 ans	790,9	812,7	664,6		899,6
	45. Reprise de traitement ou apparition de métastases dans les 3 ans	86,8	107,7	45,0		191,3
	46. Décès dans les 3 ans	119,0	71,3	26,5		180,6

* Taux standardisés pour 1 000 habitants.

Sources : SNDS (DCIR Inter Régime - PMSI MCO), Exploitation ORS-Fnors

Cancer du côlon et du rectum - 13#3571

527 personnes ont eu un cancer colorectal entre le 1er janvier 2018 et le 31 décembre 2022 dans le territoire

Ce territoire fait partie de la classe D des parcours des personnes présentant un cancer du côlon et du rectum qui se caractérise de la manière suivante :

Territoires avec un diagnostic de cancer plutôt précoce, surtout traité par chirurgie et avec moins de dépistage chez les personnes de 50 à 74 ans. On y retrouve moins de personnes prises en charge en ALD pour un cancer colorectal. Au niveau socio-démographique, ces territoires sont plus densément peuplés, avec une population plutôt jeune et davantage de contrastes sociaux. Concernant l'offre de soins, l'accès aux médecins généralistes est plus difficile qu'en moyenne en France. Cependant, l'accès aux traitements en cancérologie y est relativement plus aisé.



	Nom indicateur*	Valeur territoire*	Valeur département*	Minimum en France*	Graphique synthétique	Maximum en France*
Dépistage	47. Dépistage organisé dans les 30 mois avant le traitement	113,4	145,4	55,6		260,4
	48. Présence de facteurs de risques élevés de cancer colorectal	43,6	60,0	0,0		139,9
Diagnostic	49. Bilan de diagnostic et d'extension complet avant le 1er traitement	565,2	496,1	134,3		843,3
	50. Cancer in situ	168,7	174,6	7,1		500,1
	51. Cancer invasif non métastatique	564,9	570,1	306,0		796,6
	52. Cancer invasif avec métastases synchrones	266,4	255,3	140,4		512,9
	53. Autre cancer actif la même année	107,8	127,1	53,8		372,1
	54. Cancer du côlon	628,6	643,6	391,5		778,9
	55. Cancer du rectum	306,1	308,2	183,5		537,8
	56. Cancer du côlon et du rectum	65,3	48,3	4,7		143,5
Traitement	57. Parcours chirurgical en urgence	108,7	93,7	28,8		287,6
	58. Parcours chirurgical non urgent	635,3	592,2	356,9		776,1
	59. Parcours non chirurgical	255,9	314,1	149,1		591,4
	60. Exérèse endoscopique seule	225,3	258,0	33,4		523,6
	61. Chirurgie carcinologique seule	227,2	230,0	138,6		415,0
	62. Traitement néo adj et chirurgie carcinologique (avec ou sans trait adjuvant)	255,4	164,3	40,8		293,4
	63. Chirurgie carcinologique et traitement adjuvant	164,9	191,8	60,7		436,9
	64. Chimiothérapie ou radiothérapie sans chirurgie	126,2	154,4	67,4		406,9
Devenir	65. En vie sans rechute ni métastase à 3 ans	757,3	778,6	331,4		919,0
	66. Apparition de métastases au cours des 3 premières années de traitement	67,0	117,3	17,1		416,0
	67. Reprise de traitement (après un arrêt d'au moins 6 mois) au cours des 3 premières années de traitement	125,5	120,4	27,3		574,6
	68. Décès dans les 3 ans	170,9	182,1	71,4		490,0

* Taux standardisé pour 1 000 habitants.

Source : SNDS (DCIR Inter Régime - PMSI MCO). Exploitation ORS-Fnors

Caractéristiques démographiques et sociales du territoire - 13#3572

Typologie sociale du territoire à l'échelle communale

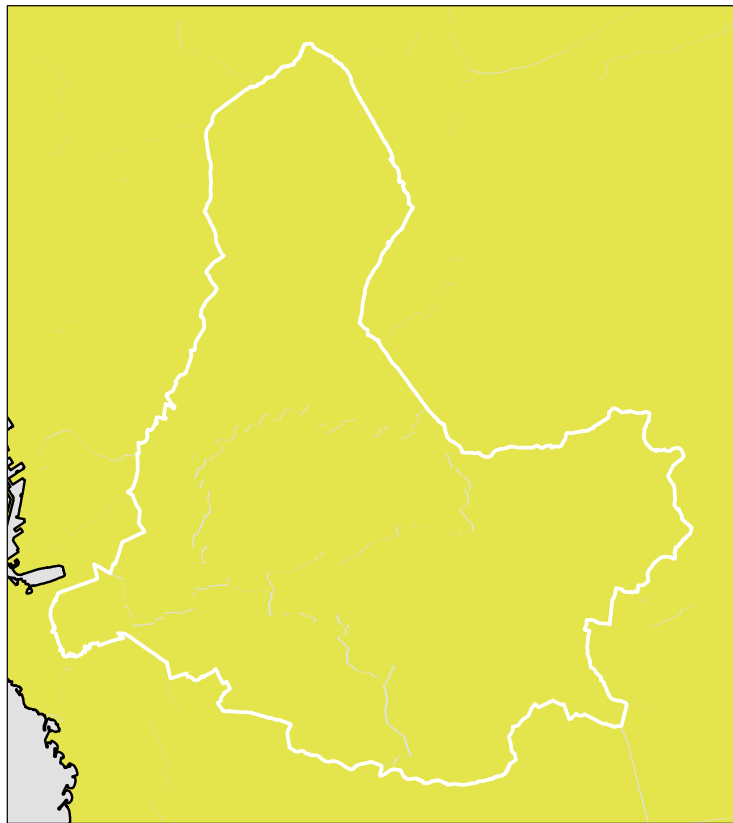

0 1 2 Kilomètres

Sources : Insee, État civil, RP, DGFIP, Cnaf, CCMSA - Exploitation ORS-Fnors
La composition communale du territoire est disponible en cliquant [ici](#)

Comment les territoires d'études ont été bâtis ?

Notre objectif lors de la construction de ces territoires était de proposer des zones :

- suffisamment fine pour mesurer des disparités territoriales ;
- ayant des caractéristiques sociales relativement proches en leurs sein ;
- suffisamment peuplées pour disposer d'indicateurs fiables.

Les variables et analyses utilisées pour construire la typologie sociale présentée page 2 ont été mobilisées.

Les territoires ont été construits en agrégeant les communes selon leurs caractéristiques sociales en respectant la contiguïté géographique, sans contrainte de frontière administrative, et avec une taille minimale de la population fixée à environ 100 000 habitants.

411 zones différentes pouvant pour certaines être à cheval sur un ou plusieurs départements ont ainsi été définies pour la France (hors Mayotte).

Plus d'information sur la méthode de construction de la typologie : [lien rapport](#)

Répartition des communes et de la population selon les classes de la typologie sociale

Classes de typologie	Communes		Population	
	Nombre	Part (%)	Nombre	Part (%)
Situation sociale la plus défavorisée	0	0,0 %	0	0,0 %
Situation sociale défavorable	0	0,0 %	0	0,0 %
Situation sociale plutôt défavorable	0	0,0 %	0	0,0 %
Situation sociale intermédiaire moins de cadres et de professions intellectuelles supérieures, davantage de foyers non imposés, un peu moins d'allocataires du RSA et un peu plus pour l'AAH, un peu plus de jeunes peu ou pas diplômés	0	0,0 %	0	0,0 %
Situation sociale intermédiaire Davantage de cadres et de professions intellectuelles supérieures, moins de foyers non imposés, un peu plus d'allocataires du RSA et de chômeurs, un peu moins d'allocataires de l'AAH	7	100,0 %	407 459	100,0 %
Situation sociale plutôt favorable part de cadres et de professions intellectuelles supérieures les plus élevées	0	0,0 %	0	0,0 %
Situation sociale favorable moins de cadres et de professions intellectuelles supérieures	0	0,0 %	0	0,0 %
Situation sociale la plus favorable un peu plus de cadres et professions intellectuelles supérieures	0	0,0 %	0	0,0 %

Caractéristiques démographiques et sociales du territoire - 13#3572



	Nom indicateur	Valeur territoire	Valeur département	Minimum en France	Graphique synthétique	Maximum en France
Caractéristiques démographiques	1. Densité de population	4 338,4	404,3	1,9		38 851,0
	2. Rapport de dépendance <i>(nombre de personnes âgées de moins de 15 ans et de 65 ans ou plus pour 100 personnes âgées de 15 à 64 ans)</i>	74,9	78,9	45,8		107,8
	3. Indice de vieillissement <i>(nombre de personnes âgées de 65 ans et plus pour 100 jeunes de moins de 20 ans)</i>	84,6	89,4	8,6		196,0
	4. Part des habitants de 18 ans et plus	79,7 %	79,2 %	57,5 %		86,6 %
	5. Part des habitants de 50-74 ans	28,0 %	29,8 %	13,4 %		40,1 %
	6. Part des femmes de 50-74 ans	15,3 %	15,8 %	6,4 %		21,2 %
	7. Taux d'accroissement annuel moyen de la population	0,3	0,4	-1,4		2,4
	8. Part de personnes de 60 ans et plus vivant seules à domicile	39,5 %	33,6 %	21,8 %		49,0 %
	9. Taux de fécondité des femmes de 12-20 ans	5,2	6,0	0,5		64,5
Caractéristiques sociales	10. Part de jeunes de 25-34 ans non scolarisés pas ou peu diplômés (au plus brevet des collèges)	12,0 %	13,6 %	2,6 %		50,4 %
	11. Taux d'activité des 15-64 ans	71,3 %	71,3 %	57,4 %		83,0 %
	12. Part des cadres et professions intellectuelles supérieures de 15 ans et plus ayant un emploi	21,4 %	20,9 %	7,1 %		57,3 %
	13. Part de chômeurs de 15 ans et plus (au sens du recensement)	13,9 %	12,5 %	5,9 %		35,3 %
	14. Part d'enfants de moins de 25 ans vivant dans une famille sans actif occupé	20,6 %	17,3 %	2,4 %		61,8 %
	15. Part de foyers fiscaux non imposés	56,7 %	55,6 %	30,8 %		81,3 %
	16. Taux de personnes couvertes par une allocation	56,3 %	53,7 %	24,4 %		80,4 %
	17. Taux d'allocataires du RSA	9,0 %	8,0 %	1,3 %		37,0 %
	18. Taux de personnes couvertes par le RSA	9,2 %	7,7 %	0,9 %		29,6 %
	19. Taux d'allocataires de 20-64 ans de l'AAH	3,6 %	3,2 %	0,7 %		7,7 %
	20. Part de ménages ne possédant pas de voiture	30,0 %	21,4 %	4,2 %		79,0 %
Caractéristiques environnementales	21. Part des surfaces agricoles en conversion biologiques	0,0 %	3,6 %	0,0 %		97,2 %
	22. Part des surfaces biologiques totales (certifiées bio et en conversion)	0,0 %	36,7 %	0,0 %		97,2 %
	23. Part de population du territoire vivant en zones vulnérables aux nitrates d'origine agricole	0,0 %	9,5 %	0,0 %		100,0 %
	24. Densité (pour 100 km²) d'installations classées pour la protection de l'environnement	0,0	14,6	0,0		353,2
	25. Densité d'anciens sites industriels et activités de service	0,0	133,2	0,0		10 179,4
	26. Densité de sites et sols pollués ou potentiellement pollués appelant une action des pouvoirs publics	0,0	4,2	0,0		254,7
	27. Densité de sites « Secteurs d'information sur les sols » (SIS)	13,8	2,0	0,0		169,8
	28. Part des ménages en précarité énergétique logement en 2018	10,4 %	10,5 %	5,0 %		24,9 %

Cancer du sein - 13#3572

850 femmes ont eu un cancer du sein entre le 1er janvier 2018 et le 31 décembre 2022 dans le territoire

Ce territoire fait partie de la classe E des parcours des femmes présentant un cancer du sein qui se caractérise de la manière suivante : Territoires avec un diagnostic de cancer relativement tardif, surtout traité par chirurgie conservatrice, radiothérapie, hormonothérapie et chimiothérapie adjuvante, avec des rechutes moins fréquentes qu'en moyenne en France. Au niveau socio-démographique, ces territoires sont moins densément peuplés, la population y est plutôt vieillissante et socialement favorisée. Concernant l'offre de soin, l'accès aux médecins généralistes est plutôt aisé, mais le temps d'accès à un centre de radiodiagnostic y est plus long qu'en moyenne en France.



	Nom indicateur	Valeur territoire*	Valeur département*	Minimum en France*	Graphique synthétique	Maximum en France*
Dépistage	29. Mammographie dans les 12 à 36 mois avant le traitement	345,1	329,0	154,4		410,0
	30. Biopsie dans l'année avant le traitement	943,0	921,3	720,2		971,3
Diagnostic	31. Cancer du sein in situ ou invasif localisé	810,2	832,8	694,3		965,8
	32. Cancer du sein avec métastases	19,6	17,5	3,2		47,4
Traitement	33. Chirurgie conservatrice	729,2	727,6	513,5		816,7
	34. Mastectomie totale	284,5	284,5	135,7		408,9
	35. Chimiothérapie conventionnelle	442,7	444,1	311,3		640,8
	36. Chimiothérapie néoadjuvante	229,4	231,0	170,4		449,6
	37. Chimiothérapie adjuvante	371,0	380,6	245,8		489,9
	38. Thérapies ciblées	145,9	154,7	100,8		235,2
	39. Radiothérapie	792,6	800,1	604,7		890,9
	40. Hormonothérapie	663,1	662,7	481,6		758,2
	41. Soins palliatifs	10,0	14,3	4,3		138,8
Devenir	42. Reconstruction mammaire après mastectomie totale	559,5	515,8	155,4		818,5
	43. Reconstruction mammaire après mastectomie totale ou partielle	704,0	579,4	137,4		870,5
	44. En vie sans rechute ni métastase à 3 ans	800,8	812,7	664,6		899,6
	45. Reprise de traitement ou apparition de métastases dans les 3 ans	130,7	107,7	45,0		191,3
	46. Décès dans les 3 ans	53,2	71,3	26,5		180,6

* Taux standardisés pour 1 000 habitants.

Sources : SNDS (DCIR Inter Régime - PMSI MCO), Exploitation ORS-Fnors

Cancer du côlon et du rectum - 13#3572

527 personnes ont eu un cancer colorectal entre le 1er janvier 2018 et le 31 décembre 2022 dans le territoire

Ce territoire fait partie de la classe A des parcours des personnes présentant un cancer du côlon et du rectum qui se caractérise de la manière suivante :
Territoires avec moins de parcours chirurgicaux et des rechutes moins fréquentes qu'en moyenne en France. Au niveau socio-démographique, ces territoires sont relativement vieillissants et moins densément peuplés. Concernant l'offre de soins, l'accès aux traitements en cancérologie y est légèrement plus difficile qu'en moyenne en France.



	Nom indicateur*	Valeur territoire*	Valeur département*	Minimum en France*	Graphique synthétique	Maximum en France*
Dépistage	47. Dépistage organisé dans les 30 mois avant le traitement	140,8	145,4	55,6		260,4
	48. Présence de facteurs de risques élevés de cancer colorectal	47,5	60,0	0,0		139,9
Diagnostic	49. Bilan de diagnostic et d'extension complet avant le 1er traitement	432,5	496,1	134,3		843,3
	50. Cancer in situ	184,1	174,6	7,1		500,1
	51. Cancer invasif non métastatique	526,9	570,1	306,0		796,6
	52. Cancer invasif avec métastases synchrones	289,0	255,3	140,4		512,9
	53. Autre cancer actif la même année	160,1	127,1	53,8		372,1
	54. Cancer du côlon	652,4	643,6	391,5		778,9
	55. Cancer du rectum	305,4	308,2	183,5		537,8
	56. Cancer du côlon et du rectum	42,3	48,3	4,7		143,5
Traitement	57. Parcours chirurgical en urgence	86,1	93,7	28,8		287,6
	58. Parcours chirurgical non urgent	595,9	592,2	356,9		776,1
	59. Parcours non chirurgical	318,0	314,1	149,1		591,4
	60. Exérèse endoscopique seule	265,0	258,0	33,4		523,6
	61. Chirurgie carcinologique seule	218,3	230,0	138,6		415,0
	62. Traitement néo adj et chirurgie carcinologique (avec ou sans trait adjuvant)	146,5	164,3	40,8		293,4
	63. Chirurgie carcinologique et traitement adjuvant	198,3	191,8	60,7		436,9
	64. Chimiothérapie ou radiothérapie sans chirurgie	171,7	154,4	67,4		406,9
Devenir	65. En vie sans rechute ni métastase à 3 ans	771,3	778,6	331,4		919,0
	66. Apparition de métastases au cours des 3 premières années de traitement	127,4	117,3	17,1		416,0
	67. Reprise de traitement (après un arrêt d'au moins 6 mois) au cours des 3 premières années de traitement	150,8	120,4	27,3		574,6
	68. Décès dans les 3 ans	184,9	182,1	71,4		490,0

* Taux standardisé pour 1 000 habitants.

Source : SINDS (DCIR Inter Régime - PMSI MCO). Exploitation ORS-Fnors

Caractéristiques démographiques et sociales du territoire - 13#3573

Typologie sociale du territoire à l'échelle communale

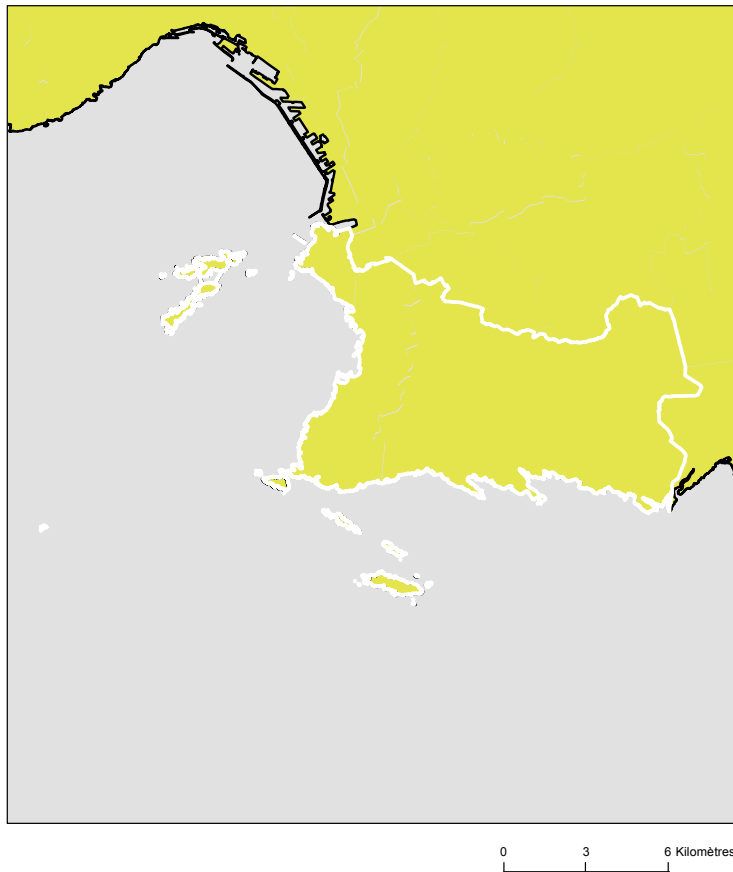

Comment les territoires d'études ont été bâtis ?

Notre objectif lors de la construction de ces territoires était de proposer des zones :

- suffisamment fine pour mesurer des disparités territoriales ;
- ayant des caractéristiques sociales relativement proches en leurs sein ;
- suffisamment peuplées pour disposer d'indicateurs fiables.

Les variables et analyses utilisées pour construire la typologie sociale présentée page 2 ont été mobilisées.

Les territoires ont été construits en agrégeant les communes selon leurs caractéristiques sociales en respectant la contiguïté géographique, sans contrainte de frontière administrative, et avec une taille minimale de la population fixée à environ 100 000 habitants.

411 zones différentes pouvant pour certaines être à cheval sur un ou plusieurs départements ont ainsi été définies pour la France (hors Mayotte).

Plus d'information sur la méthode de construction de la typologie : [lien rapport](#)

Sources : Insee, État civil, RP, DGFIP, Cnaf, CCMSA - Exploitation ORS-Fnors
La composition communale du territoire est disponible en cliquant [ici](#)

Répartition des communes et de la population selon les classes de la typologie sociale

Classes de typologie	Communes		Population	
	Nombre	Part (%)	Nombre	Part (%)
■ Situation sociale la plus défavorisée	0	0,0 %	0	0,0 %
■ Situation sociale défavorable	0	0,0 %	0	0,0 %
■ Situation sociale plutôt défavorable	0	0,0 %	0	0,0 %
■ Situation sociale intermédiaire moins de cadres et de professions intellectuelles supérieures, davantage de foyers non imposés, un peu moins d'allocataires du RSA et un peu plus pour l'AAH, un peu plus de jeunes peu ou pas diplômés	0	0,0 %	0	0,0 %
■ Situation sociale intermédiaire Davantage de cadres et de professions intellectuelles supérieures, moins de foyers non imposés, un peu plus d'allocataires du RSA et de chômeurs, un peu moins d'allocataires de l'AAH	3	100,0 %	194 348	100,0 %
■ Situation sociale plutôt favorable part de cadres et de professions intellectuelles supérieures les plus élevées	0	0,0 %	0	0,0 %
■ Situation sociale favorable moins de cadres et de professions intellectuelles supérieures	0	0,0 %	0	0,0 %
■ Situation sociale la plus favorable un peu plus de cadres et professions intellectuelles supérieures	0	0,0 %	0	0,0 %

Caractéristiques démographiques et sociales du territoire - 13#3573



	Nom indicateur	Valeur territoire	Valeur département	Minimum en France	Graphique synthétique	Maximum en France
Caractéristiques démographiques	1. Densité de population	2 218,1	404,3	1,9		38 851,0
	2. Rapport de dépendance <i>(nombre de personnes âgées de moins de 15 ans et de 65 ans ou plus pour 100 personnes âgées de 15 à 64 ans)</i>	84,4	78,9	45,8		107,8
	3. Indice de vieillissement <i>(nombre de personnes âgées de 65 ans et plus pour 100 jeunes de moins de 20 ans)</i>	125,9	89,4	8,6		196,0
	4. Part des habitants de 18 ans et plus	82,2 %	79,2 %	57,5 %		86,6 %
	5. Part des habitants de 50-74 ans	31,2 %	29,8 %	13,4 %		40,1 %
	6. Part des femmes de 50-74 ans	17,0 %	15,8 %	6,4 %		21,2 %
	7. Taux d'accroissement annuel moyen de la population	0,3	0,4	-1,4		2,4
	8. Part de personnes de 60 ans et plus vivant seules à domicile	39,2 %	33,6 %	21,8 %		49,0 %
	9. Taux de fécondité des femmes de 12-20 ans	2,5	6,0	0,5		64,5
Caractéristiques sociales	10. Part de jeunes de 25-34 ans non scolarisés pas ou peu diplômés (au plus brevet des collèges)	9,5 %	13,6 %	2,6 %		50,4 %
	11. Taux d'activité des 15-64 ans	72,9 %	71,3 %	57,4 %		83,0 %
	12. Part des cadres et professions intellectuelles supérieures de 15 ans et plus ayant un emploi	30,5 %	20,9 %	7,1 %		57,3 %
	13. Part de chômeurs de 15 ans et plus (au sens du recensement)	10,0 %	12,5 %	5,9 %		35,3 %
	14. Part d'enfants de moins de 25 ans vivant dans une famille sans actif occupé	10,5 %	17,3 %	2,4 %		61,8 %
	15. Part de foyers fiscaux non imposés	45,6 %	55,6 %	30,8 %		81,3 %
	16. Taux de personnes couvertes par une allocation	45,3 %	53,7 %	24,4 %		80,4 %
	17. Taux d'allocataires du RSA	5,0 %	8,0 %	1,3 %		37,0 %
	18. Taux de personnes couvertes par le RSA	4,6 %	7,7 %	0,9 %		29,6 %
	19. Taux d'allocataires de 20-64 ans de l'AAH	2,9 %	3,2 %	0,7 %		7,7 %
	20. Part de ménages ne possédant pas de voiture	23,4 %	21,4 %	4,2 %		79,0 %
Caractéristiques environnementales	21. Part des surfaces agricoles en conversion biologiques	0,0 %	3,6 %	0,0 %		97,2 %
	22. Part des surfaces biologiques totales (certifiées bio et en conversion)	0,0 %	36,7 %	0,0 %		97,2 %
	23. Part de population du territoire vivant en zones vulnérables aux nitrates d'origine agricole	0,0 %	9,5 %	0,0 %		100,0 %
	24. Densité (pour 100 km²) d'installations classées pour la protection de l'environnement	0,0	14,6	0,0		353,2
	25. Densité d'anciens sites industriels et activités de service	0,0	133,2	0,0		10 179,4
	26. Densité de sites et sols pollués ou potentiellement pollués appelant une action des pouvoirs publics	0,0	4,2	0,0		254,7
	27. Densité de sites « Secteurs d'information sur les sols » (SIS)	5,7	2,0	0,0		169,8
	28. Part des ménages en précarité énergétique logement en 2018	9,1 %	10,5 %	5,0 %		24,9 %

Cancer du sein - 13#3573

850 femmes ont eu un cancer du sein entre le 1er janvier 2018 et le 31 décembre 2022 dans le territoire

Ce territoire fait partie de la classe E des parcours des femmes présentant un cancer du sein qui se caractérise de la manière suivante : Territoires avec un diagnostic de cancer relativement tardif, surtout traité par chirurgie conservatrice, radiothérapie, hormonothérapie et chimiothérapie adjuvante, avec des rechutes moins fréquentes qu'en moyenne en France. Au niveau socio-démographique, ces territoires sont moins densément peuplés, la population y est plutôt vieillissante et socialement favorisée. Concernant l'offre de soin, l'accès aux médecins généralistes est plutôt aisé, mais le temps d'accès à un centre de radiodiagnostic y est plus long qu'en moyenne en France.



	Nom indicateur	Valeur territoire*	Valeur département*	Minimum en France*	Graphique synthétique	Maximum en France*
Dépistage	29. Mammographie dans les 12 à 36 mois avant le traitement	347,1	329,0	154,4		410,0
	30. Biopsie dans l'année avant le traitement	950,6	921,3	720,2		971,3
Diagnostic	31. Cancer du sein in situ ou invasif localisé	795,0	832,8	694,3		965,8
	32. Cancer du sein avec métastases	14,9	17,5	3,2		47,4
Traitement	33. Chirurgie conservatrice	730,0	727,6	513,5		816,7
	34. Mastectomie totale	296,3	284,5	135,7		408,9
	35. Chimiothérapie conventionnelle	373,4	444,1	311,3		640,8
	36. Chimiothérapie néoadjuvante	183,8	231,0	170,4		449,6
	37. Chimiothérapie adjuvante	318,4	380,6	245,8		489,9
	38. Thérapies ciblées	118,9	154,7	100,8		235,2
	39. Radiothérapie	778,7	800,1	604,7		890,9
	40. Hormonothérapie	648,0	662,7	481,6		758,2
	41. Soins palliatifs	13,4	14,3	4,3		138,8
Devenir	42. Reconstruction mammaire après mastectomie totale	557,7	515,8	155,4		818,5
	43. Reconstruction mammaire après mastectomie totale ou partielle	683,3	579,4	137,4		870,5
	44. En vie sans rechute ni métastase à 3 ans	810,2	812,7	664,6		899,6
	45. Reprise de traitement ou apparition de métastases dans les 3 ans	108,5	107,7	45,0		191,3
	46. Décès dans les 3 ans	77,7	71,3	26,5		180,6

* Taux standardisés pour 1 000 habitants.

Sources : SNDS (DCIR Inter Régime - PMSI MCO), Exploitation ORS-Fnors

Cancer du côlon et du rectum - 13#3573

527 personnes ont eu un cancer colorectal entre le 1er janvier 2018 et le 31 décembre 2022 dans le territoire

Ce territoire fait partie de la classe A des parcours des personnes présentant un cancer du côlon et du rectum qui se caractérise de la manière suivante :
Territoires avec moins de parcours chirurgicaux et des rechutes moins fréquentes qu'en moyenne en France. Au niveau socio-démographique, ces territoires sont relativement vieillissants et moins densément peuplés. Concernant l'offre de soins, l'accès aux traitements en cancérologie y est légèrement plus difficile qu'en moyenne en France.



	Nom indicateur*	Valeur territoire*	Valeur département*	Minimum en France*	Graphique synthétique	Maximum en France*
Dépistage	47. Dépistage organisé dans les 30 mois avant le traitement	133,4	145,4	55,6		260,4
	48. Présence de facteurs de risques élevés de cancer colorectal	67,2	60,0	0,0		139,9
Diagnostic	49. Bilan de diagnostic et d'extension complet avant le 1er traitement	446,9	496,1	134,3		843,3
	50. Cancer in situ	143,7	174,6	7,1		500,1
	51. Cancer invasif non métastatique	599,7	570,1	306,0		796,6
	52. Cancer invasif avec métastases synchrones	256,6	255,3	140,4		512,9
	53. Autre cancer actif la même année	119,4	127,1	53,8		372,1
	54. Cancer du côlon	626,3	643,6	391,5		778,9
	55. Cancer du rectum	341,3	308,2	183,5		537,8
	56. Cancer du côlon et du rectum	32,3	48,3	4,7		143,5
Traitement	57. Parcours chirurgical en urgence	95,4	93,7	28,8		287,6
	58. Parcours chirurgical non urgent	549,2	592,2	356,9		776,1
	59. Parcours non chirurgical	355,4	314,1	149,1		591,4
	60. Exérèse endoscopique seule	263,7	258,0	33,4		523,6
	61. Chirurgie carcinologique seule	203,4	230,0	138,6		415,0
	62. Traitement néo adj et chirurgie carcinologique (avec ou sans trait adjuvant)	181,5	164,3	40,8		293,4
	63. Chirurgie carcinologique et traitement adjuvant	189,3	191,8	60,7		436,9
	64. Chimiothérapie ou radiothérapie sans chirurgie	162,2	154,4	67,4		406,9
Devenir	65. En vie sans rechute ni métastase à 3 ans	744,7	778,6	331,4		919,0
	66. Apparition de métastases au cours des 3 premières années de traitement	105,9	117,3	17,1		416,0
	67. Reprise de traitement (après un arrêt d'au moins 6 mois) au cours des 3 premières années de traitement	164,3	120,4	27,3		574,6
	68. Décès dans les 3 ans	186,2	182,1	71,4		490,0

* Taux standardisé pour 1 000 habitants.

Source : SNDS (DCIR Inter Régime - PMSI MCO). Exploitation ORS-Fnors

Définitions des indicateurs

	Indicateur	Définition / Formule	Année / Source
Caractéristiques démographiques	1. Densité de population	Nombre d'habitants par km ²	2021, Insee - Recensement de population
	2. Rapport de dépendance	Nombre de personnes de moins de 15 ans et de 65 ans et plus pour 100 personnes âgées de 15 à 64 ans	2021, Insee - Recensement de population
	3. Indice de vieillissement	Nombre de personnes âgées de 65 ans et plus pour 100 jeunes de moins de 20 ans	2021, Insee - Recensement de population
	4. Part des habitants de 18 ans et plus (%)	Pourcentage d'habitants de 18 ans et plus	2021, Insee - Recensement de population
	5. Part des habitants de 50-74 ans (%)	Pourcentage d'habitants de 50 à 74 ans	2021, Insee - Recensement de population
	6. Part des femmes de 50-74 ans (%)	Pourcentage de femmes de 50 à 74 ans	2021, Insee - Recensement de population
	7. Taux d'accroissement annuel moyen de la population (%)	Variation annuelle moyenne de la population	2012-2021, Insee - Recensement de population
	8. Part de personnes de 60 ans et plus vivant seules à domicile (%)	Pourcentage de personnes de 60 ans et plus vivant seules	2021, Insee - Recensement de population
	9. Taux de fécondité des femmes de 12-20 ans	Nombre d'enfants pour 10 000 femmes de 12 à 20 ans	2018-2022, Insee - État-Civil
Caractéristiques sociales	10. Part de jeunes de 25-34 ans non scolarisés pas ou peu diplômés (%)	Pourcentage de jeunes de 25-34 ans non scolarisés au plus le brevet des collèges	2021, Insee - Recensement de population
	11. Taux d'activité des 15-64 ans (%)	Pourcentage de personnes de 15 à 64 ans actives	2021, Insee - Recensement de population
	12. Part de cadres et professions intellectuelles supérieures de 15 ans et plus ayant un emploi (%)	Pourcentage de cadres et professions intellectuelles supérieures de 15 ans et plus ayant un emploi	2021, Insee - Recensement de population
	13. Taux de chômage des 15 ans et plus (%)	Pourcentage de chômeurs de 15 ans et plus (au sens du recensement)	2021, Insee - Recensement de population
	14. Part d'enfants de moins de 25 ans vivant dans une famille sans actif occupé (%)	Pourcentage d'enfants de moins de 25 ans vivant dans une famille sans actif occupé	2021, Insee - Recensement de population
	15. Part de foyers fiscaux non imposés (%)	Pourcentage de foyers fiscaux non imposés	2021, DGFIP – Insee - Recensement de population
	16. Taux de personnes couvertes par une allocation (%)	Pourcentage de personnes couvertes par une allocation	Décembre 2023, Cnaf – CCMSA – Insee - Recensement de population
	17. Taux d'allocataires du RSA	Pour 100 personnes de 25 à 64 ans	Décembre 2023, Cnaf – CCMSA – Insee - Recensement de population
	18. Taux de personnes couvertes par le RSA (%)	Pourcentage de personnes couvertes par le RSA	Décembre 2023, Cnaf – CCMSA – Insee - Recensement de population
	19. Taux d'allocataires de l'AAH	Pour 100 personnes de 20 à 64 ans	Décembre 2023, Cnaf – CCMSA – Insee - Recensement de population
	20. Part de ménages ne possédant pas de voiture (%)	Pourcentage de ménages ne possédant pas de voiture	2021, Insee - Recensement de population
Caractéristiques environnementales	21. Part de surfaces biologiques en conversion (%)	Part de surfaces C1 + C2 + C3	2023, Agence BIO, Agreste – recensement agricole
	22. Part de surfaces biologiques totales (%)	Part de surfaces certifiées bio et en conversion	2023, Agence BIO, Agreste – recensement agricole
	23. Part de population du territoire vivant en zones vulnérables aux nitrates d'origine agricole (%)	Pourcentage de population en zones vulnérables	2021, Système d'information sur l'eau
	24. Densité d'Installations Classées pour la Protection de l'Environnement (ICPE)	Nombre pour 100 km ²	2024, Ministère de la Transition Écologique et BRGM
	25. Densité d'anciens sites industriels et activités de service (BASIAS)	Nombre pour 100 km ²	2023, Ministère de la Transition Écologique et BRGM
	26. Densité de sites et sols pollués ou potentiellement pollués appelant une action des pouvoirs publics (BASOL)	Nombre pour 100 km ²	2023, Ministère de la Transition Écologique et BRGM
	27. Densité de sites Secteurs d'Information sur les Sols (SIS)	Nombre pour 100 km ²	2024, Ministère de la Transition Écologique et BRGM
	28. Part des ménages en précarité énergétique logement (%)	Pourcentage de ménages en précarité énergétique	2021, Observatoire national de la précarité énergétique

Méthodologie

L'analyse des vulnérabilités sociales, environnementales et de l'accès aux soins face aux cancers s'appuie sur une approche territoriale multidimensionnelle. Cette méthodologie permet d'identifier les inégalités de santé et de caractériser les besoins spécifiques de chaque territoire.

Les données utilisées proviennent du Système national des données de santé (SNDS), de l'INSEE et de diverses bases relatives aux caractéristiques de la population, à l'offre de soins et aux expositions environnementales. L'ensemble de ces sources permet une analyse exhaustive des déterminants de santé.

L'approche méthodologique s'articule autour de trois axes principaux :

- les vulnérabilités sociales (niveau de revenu, emploi, éducation),
- les vulnérabilités environnementales (exposition aux polluants, qualité de l'air, proximité d'installations industrielles),
- et l'accessibilité aux soins (densité médicale, temps d'accès, offre de prévention).

Les indicateurs ont été sélectionnés en fonction de leur pertinence scientifique et de leur disponibilité à l'échelle territoriale. Chaque indicateur fait l'objet d'une standardisation, permettant des comparaisons entre territoires ainsi qu'avec les références départementales, régionales et nationales.

Les analyses portent spécifiquement sur trois types de cancers : le cancer du sein, le cancer colorectal et le cancer du pancréas. Ces pathologies ont été choisies en raison de leur prévalence et de l'existence de programmes de dépistage organisé ou de recommandations de surveillance.

Pour chaque territoire, les données sont présentées sous forme de profils comparatifs, incluant les valeurs locales, départementales, régionales et nationales. Cette approche permet d'identifier les spécificités territoriales et de situer chaque territoire dans un contexte géographique élargi.

L'analyse territoriale repose sur deux niveaux géographiques : le niveau départemental et celui des territoires statistiques d'étude développés dans le cadre de ce projet. Cette double approche autorise une analyse fine des disparités infradépartementales tout en conservant une vision d'ensemble.

Les données présentées correspondent à la période la plus récente disponible au moment de l'étude. Les sources et millésimes sont précisés pour chaque indicateur. Une attention particulière a été portée à la cohérence temporelle des analyses.

L'interprétation des résultats doit tenir compte des spécificités méthodologiques de chaque indicateur : définitions, modes de calcul, populations de référence. Les valeurs manquantes ou non disponibles sont signalées par la mention « N.D. » (Non Disponible).

Cette approche s'inscrit dans les orientations de la stratégie décennale de lutte contre les cancers 2021-2030, et notamment dans son 4^e axe, qui vise à s'assurer que les progrès bénéficient à tous, en luttant contre les inégalités territoriales et sociales de santé.

Les résultats de cette analyse territoriale constituent un outil d'aide à la décision pour les acteurs locaux de santé publique. Ils permettent d'identifier les territoires prioritaires et d'adapter les actions de prévention et de prise en charge aux besoins spécifiques identifiés.

Ce travail a été réalisé par un groupe de professionnels issus de plusieurs Observatoires régionaux de la santé, en collaboration avec la Fédération nationale des observatoires régionaux de la santé, et grâce au soutien de l'Institut national du cancer.



[Rapport complet : Axe 1](#)



[Rapport complet : Axe 2](#)

Ce travail a été rendu possible grâce au financement de l'Institut national du cancer 2022 - 2025

