

# Vulnérabilités sociales, environnementales et d'accès aux soins face aux cancers

## Calvados

### INTRODUCTION

Dans la stratégie décennale de lutte contre les cancers 2021-2030, le 4<sup>e</sup> axe vise à s'assurer que les progrès bénéficient à tous. Il s'agit en particulier de « *lutter contre les inégalités par une approche pragmatique et adaptée aux différentes populations* ». L'objectif de cette fiche action est de « *garantir l'accessibilité à la prévention primaire et secondaire et l'accès aux soins pour les personnes les plus vulnérables ; protéger les plus vulnérables et leur entourage contre les conséquences de la maladie* » et de « *mieux identifier et tenir compte des différentes vulnérabilités dans la politique de lutte contre le cancer* ».

Parmi l'ensemble des facteurs intervenant dans la survenue des différents cancers et leurs évolution plusieurs questions peuvent être abordées. Comment les inégalités sociales sont un déterminant de la survenue des cancers ? ont un impact sur l'accès à la prévention et au dépistage ? peuvent impacter les parcours de soins des personnes avec cancer ? ont un impact sur la survie des personnes atteintes d'un cancer ? Mais également comment les inégalités territoriales ont un effet sur les parcours des personnes atteintes de cancer ? ou comment les inégalités environnementales peuvent agir comme déterminants de survenue des cancers ?

Depuis de nombreuses années, les travaux réalisés par la Fédération nationale des observatoires régionaux de la santé (Fnors) et par le réseau des ORS dans les régions et au niveau national documentent l'impact des inégalités sociales et territoriales sur l'état de santé de la population en France.

Forts de cette expérience, la Fnors et le réseau des ORS ont souhaité s'inscrire dans les orientations de la stratégie décennale de lutte contre les cancers et ont proposé de contribuer à la connaissance de l'impact des inégalités territoriales, sociales et environnementales de santé sur la survenue des cancers et les parcours de soins.

### OBJECTIF DE LA FICHE

Cette fiche vise à décrire les caractéristiques de chaque territoire composant le département au regard des indicateurs de vulnérabilités sociales et environnementales, d'accès à la prévention et aux soins, et de parcours de soins pour les cancers du sein et colorectal.

Pour le cancer du pancréas, les indicateurs ne sont présentés qu'au niveau du département du fait d'effectifs insuffisants.

### PRÉSENTATION DU PROJET

Ce travail a été réalisé par un groupe de professionnels, médecins, statisticiens, démographes... issus de plusieurs Observatoires régionaux de la santé en mobilisant les données du Système national des données de santé et des différentes bases de données sur les caractéristiques de la population, l'offre de soins et les expositions environnementales.

## Caractéristiques démographiques et sociales du département

### Typologie sociale du département à l'échelle communale

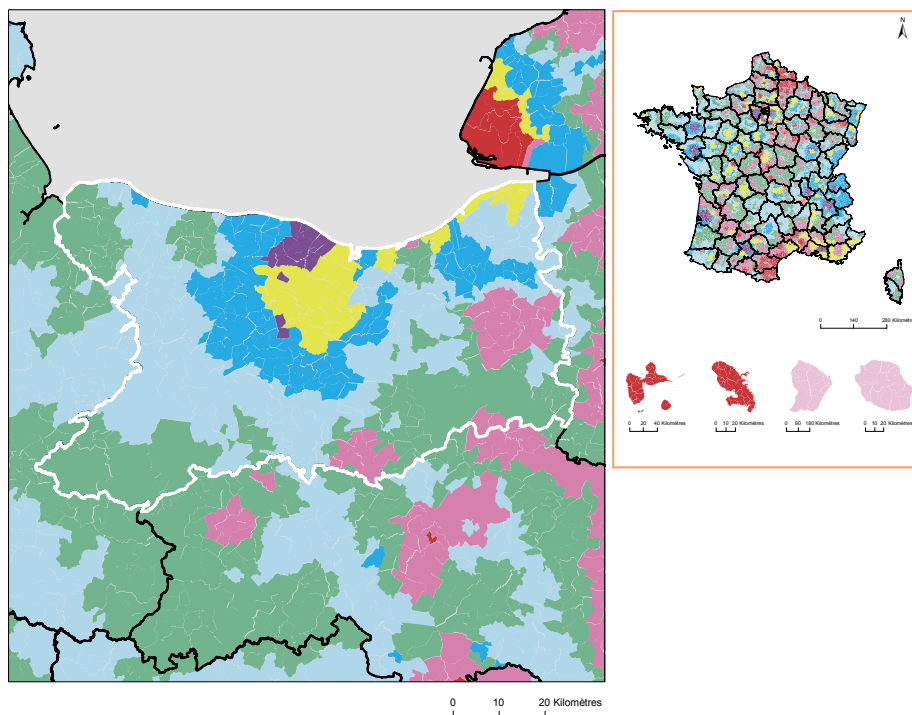









Les indicateurs pris en compte pour établir cette typologie sociale :

- Taux de fécondité des femmes de 12-20 ans (2016 - 2022) ;
- Part de jeunes de 25-34 ans non scolarisés pas ou peu diplômés (2021) ;
- Part de cadres et professions intellectuelles supérieures de 15 ans et plus ayant un emploi (2021) ;
- Taux de chômage des 15 ans et plus (au sens du recensement) (2021) ;
- Part de foyers fiscaux non imposés (2022) ;
- Taux d'allocataires du RSA (2022) ;
- Taux d'allocataires de 20-64 ans de l'AAH (2022).

Plus d'information sur la méthode de construction de la typologie : [lien rapport](#)

Sources : Insee, État civil, RP, DGFIP, Cnaf, CCMSA - Exploitation ORS-Fnors

### Répartition des communes et de la population selon les classes de la typologie sociale

Classes de typologie	Communes		Population	
	Nombre	Part (%)	Nombre	Part (%)
 Situation sociale la plus défavorisée	0	0,0	0	0,0
 Situation sociale défavorable	36	6,8	48 244	6,9
 Situation sociale plutôt défavorable	0	0,0	0	0,0
 Situation sociale intermédiaire <i>moins de cadres et de professions intellectuelles supérieures, davantage de foyers non imposés, un peu moins d'allocataires du RSA et un peu plus pour l'AAH, un peu plus de jeunes peu ou pas diplômés</i>	110	20,9	101 594	14,5
 Situation sociale intermédiaire <i>D'avantage de cadres et de professions intellectuelles supérieures, moins de foyers non imposés, un peu plus d'allocataires du RSA et de chômeurs, un peu moins d'allocataires de l'AAH</i>	65	12,3	296 066	42,4
 Situation sociale plutôt favorable <i>part de cadres et de professions intellectuelles supérieures les plus élevées</i>	20	3,8	35 038	5,0
 Situation sociale favorable <i>moins de cadres et de professions intellectuelles supérieures</i>	170	32,3	123 871	17,7
 Situation sociale la plus favorable <i>un peu plus de cadres et professions intellectuelles supérieures</i>	126	23,9	93 932	13,4



## Caractéristiques démographiques et sociales du département



	Nom indicateur	Valeur département	Valeur Région	Minimum en France	Graphique synthétique	Maximum en France
Caractéristiques démographiques	1. Densité de population	126,6	111,3	3,4		20 238,2
	2. Rapport de dépendance <i>(nombre de personnes âgées de moins de 15 ans et de 65 ans ou plus pour 100 personnes âgées de 15 à 64 ans)</i>	84,1	84,2	56,0		97,1
	3. Indice de vieillissement <i>(nombre de personnes âgées de 65 ans et plus pour 100 jeunes de moins de 20 ans)</i>	96,2	93,9	14,3		170,5
	4. Part des habitants de 18 ans et plus	79,7 %	78,8 %	61,7 %		84,0 %
	5. Part des habitants de 50-74 ans	31,5 %	31,7 %	16,5 %		38,8 %
	6. Part des femmes de 50-74 ans	16,6 %	16,5 %	8,4 %		20,1 %
	7. Taux d'accroissement annuel moyen de la population	0,2	0,0	-0,8		1,9
	8. Part de personnes de 60 ans et plus vivant seules à domicile	32,2 %	31,9 %	25,7 %		42,6 %
	9. Taux de fécondité des femmes de 12-20 ans	4,9	6,4	2,2		52,1
Caractéristiques sociales	10. Part de jeunes de 25-34 ans non scolarisés pas ou peu diplômés (au plus brevet des collèges)	11,0 %	12,7 %	4,7 %		42,9 %
	11. Taux d'activité des 15-64 ans	74,1 %	74,2 %	63,9 %		80,7 %
	12. Part des cadres et professions intellectuelles supérieures de 15 ans et plus ayant un emploi	15,0 %	13,6 %	8,9 %		49,7 %
	13. Part de chômeurs de 15 ans et plus (au sens du recensement)	10,8 %	11,8 %	7,3 %		30,8 %
	14. Part d'enfants de moins de 25 ans vivant dans une famille sans actif occupé	9,4 %	11,3 %	5,8 %		54,2 %
	15. Part de foyers fiscaux non imposés	55,7 %	56,9 %	38,4 %		77,3 %
	16. Taux de personnes couvertes par une allocation	49,7 %	50,1 %	37,1 %		77,0 %
	17. Taux d'allocataires du RSA	4,2 %	5,4 %	2,1 %		28,0 %
	18. Taux de personnes couvertes par le RSA	3,6 %	4,9 %	1,7 %		24,7 %
	19. Taux d'allocataires de 20-64 ans de l'AAH	3,0 %	4,1 %	1,8 %		7,5 %
	20. Part de ménages ne possédant pas de voiture	14,4 %	15,4 %	7,7 %		68,2 %
Caractéristiques environnementales	21. Part des surfaces agricoles en conversion biologiques	0,6 %	0,5 %	0,0 %		8,6 %
	22. Part des surfaces biologiques totales (certifiées bio et en conversion)	8,9 %	6,6 %	0,0 %		40,8 %
	23. Part de population du territoire vivant en zones vulnérables aux nitrates d'origine agricole	83,6 %	92,8 %	0,0 %		100,0 %
	24. Densité (pour 100 km²) d'installations classées pour la protection de l'environnement	5,3	6,6	0,2		128,1
	25. Densité d'anciens sites industriels et activités de service	31,4	20,7	0,0		2 711,1
	26. Densité de sites et sols pollués ou potentiellement pollués appelant une action des pouvoirs publics	0,5	1,5	0,0		1 502,8
	27. Densité de sites « Secteurs d'information sur les sols » (SIS)	0,8	1,1	0,0		70,0
	28. Part des ménages en précarité énergétique logement en 2018	16,8 %	17,6 %	6,5 %		25,1 %



## Offre de soin

### Localisation des médecins généralistes

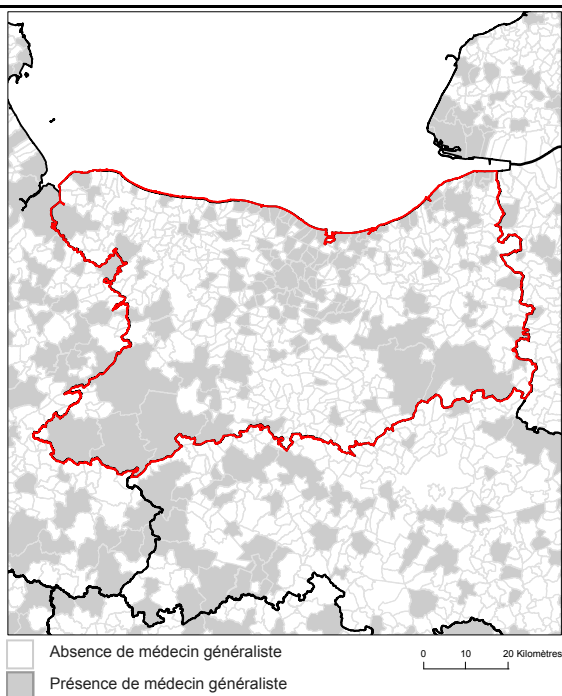

Source : RPPS au 1er janvier 2023, Traitements Drees et Fnors

### Localisation des radiologues

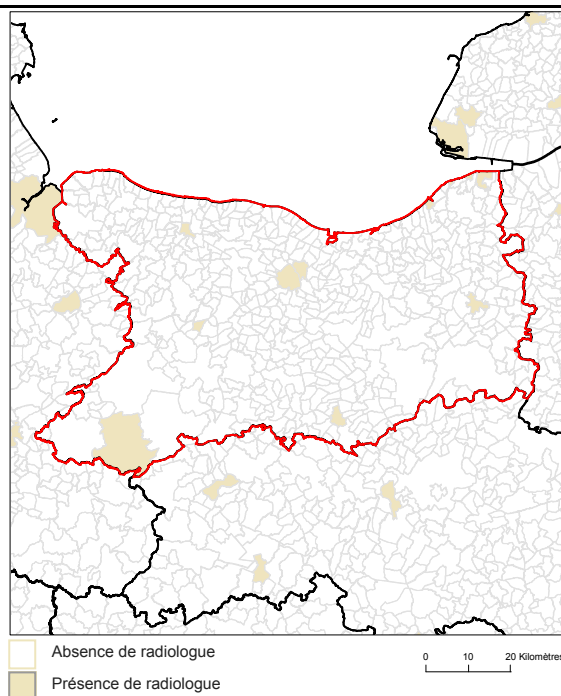

Source : RPPS au 1er janvier 2023, Traitements Drees et Fnors

### Localisation des établissements autorisés : chirurgie cancer digestifs, chirurgie cancer du sein, chimiothérapie

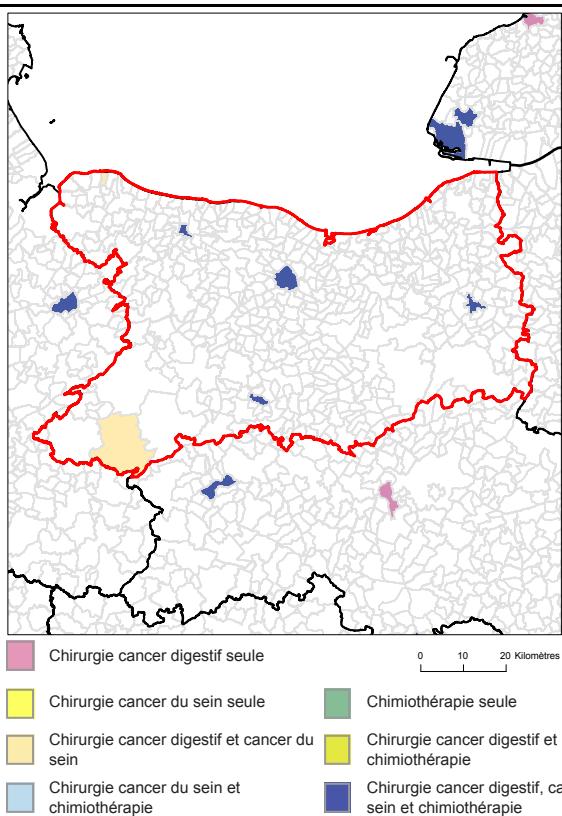

Source : Base ARHGOS au 14 mars 2024 - INCa, Exploitation Fnors

### Part de la population selon les temps d'accès aux différents services (%)

	Moins de 15 min	15 à 29 min	30 à 59 min	1h et plus
Médecins généralistes	99,9	0,1	0,0	0,0
Radiologues	69,5	30,3	0,2	0,0
Centre autorisé chirurgie cancers du sein	52,3	38,6	8,9	0,3
Centre autorisé chirurgie cancers digestifs	55,4	39,7	4,9	0,0
Centre autorisé chimiothérapie	47,7	40,6	11,4	0,3

Sources : RPPS au 1er janvier 2023, Traitements Drees et Fnors, INCa 2024, Metric-OSRM, Exploitation Fnors



3 429 femmes ont eu un cancer du sein entre le 1er janvier 2018 et le 31 décembre 2022 dans le département



	Nom indicateur	Valeur département*	Valeur région*	Minimum en France*	Graphique synthétique	Maximum en France*
Dépistage	29. Mammographie dans les 12 à 36 mois avant le traitement	334,5	315,0	173,1		358,6
	30. Biopsie dans l'année avant le traitement	953,5	922,3	751,6		956,1
Diagnostic	31. Cancer du sein in situ ou invasif localisé	793,8	817,9	745,2		944,3
	32. Cancer du sein avec métastases	20,0	21,3	9,0		37,6
Traitement	33. Chirurgie conservatrice	703,1	682,8	529,4		780,9
	34. Mastectomie totale	251,5	268,1	175,2		379,4
	35. Chimio-thérapie conventionnelle	465,1	485,3	363,9		635,6
	36. Chimio-thérapie néoadjuvante	261,0	250,9	203,1		420,2
	37. Chimio-thérapie adjuvante	343,0	390,7	269,4		445,2
	38. Thérapies ciblées	151,2	162,1	108,0		206,9
	39. Radiothérapie	795,0	811,8	604,4		860,0
	40. Hormonothérapie	704,1	702,3	488,0		755,3
	41. Soins palliatifs	20,6	24,6	10,8		139,2
	Devenir	42. Reconstruction mammaire après mastectomie totale (dans les 3 ans)	422,4	377,4	276,3	
43. Reconstruction mammaire après mastectomie totale ou partielle (dans les 3 ans)		193,6	306,8	155,1		677,7
44. En vie sans rechute ni métastase à 3 ans		813,8	811,3	684,8		910,2
45. Reprise de traitement ou apparition de métastases dans les 3 ans		102,7	104,5	45,6		155,4
46. Décès dans les 3 ans		77,7	79,9	34,1		147,5

\* Taux standardisés pour 1 000 habitants.

Sources : SNDS (DCIR Inter Régime - PMSI MCO), Exploitation ORS-Fnors

## Cancer du côlon et du rectum

2 124 personnes ont eu un cancer colorectal entre le 1er janvier 2018 et le 31 décembre 2022 dans le département

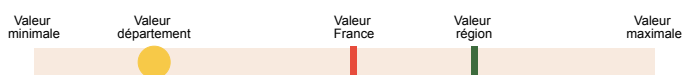

	Nom indicateur	Valeur département*	Valeur région*	Minimum en France*	Graphique synthétique	Maximum en France*
Dépistage	47. Dépistage organisé dans les 30 mois avant le traitement	153,0	171,9	66,1		212,7
	48. Présence de facteurs de risques élevés de cancer colorectal	52,1	48,7	7,2		112,6
Diagnostic	49. Bilan de diagnostic et d'extension complet avant le 1er traitement	385,5	384,3	194,5		623,7
	50. Cancer in situ	119,3	96,5	12,8		428,1
	51. Cancer invasif non métastatique	552,9	569,4	345,9		727,6
	52. Cancer invasif avec métastases synchrones	327,8	334,1	199,8		464,5
	53. Autre cancer actif la même année	160,1	141,6	77,9		319,4
	54. Cancer du côlon	640,8	619,9	541,5		740,3
	55. Cancer du rectum	330,0	331,7	213,2		433,1
	56. Cancer du côlon et du rectum	29,2	48,4	12,3		91,9
Traitement	57. Parcours chirurgical en urgence	116,4	111,7	39,2		221,6
	58. Parcours chirurgical non urgent	598,0	588,9	481,0		687,3
	59. Parcours non chirurgical	285,6	299,4	195,8		400,1
	60. Exérèse endoscopique seule	153,8	145,8	44,8		428,3
	61. Chirurgie carcinologique seule	258,5	261,5	171,1		357,3
	62. Traitement néo adj et chirurgie carcinologique (avec ou sans trait adjuvant)	177,7	160,6	72,9		232,5
	63. Chirurgie carcinologique et traitement adjuvant	229,6	238,1	148,9		324,2
	64. Chimiothérapie ou radiothérapie sans chirurgie	180,2	193,7	84,8		356,8
Devenir	65. En vie sans rechute ni métastase à 3 ans	704,6	728,4	653,9		879,0
	66. Apparition de métastases au cours des 3 premières années de traitement	189,8	159,7	50,8		230,3
	67. Reprise de traitement (après un arrêt d'au moins 6 mois) au cours des 3 premières années de traitement	174,9	151,2	46,7		236,0
	68. Décès dans les 3 ans	245,0	224,1	133,2		328,2

\* Taux standardisés pour 1 000 habitants.

Source : SNDS (DCIR Inter Régime - PMSI MCO). Exploitation ORS-Fnors

849 personnes ont eu un cancer du pancréas entre le 1er janvier 2018 et le 31 décembre 2022 dans le département



	Nom indicateur	Valeur département*	Valeur région*	Minimum en France*	Graphique synthétique	Maximum en France*
Diagnostic	69. Niveau de gravité au diagnostic élevé ( <i>métastases synchrones</i> )	551,9	521,9	232,6		645,5
Traitement	70. Pas de traitement ( <i>ni chirurgie, ni chimiothérapie</i> )	263,5	308,8	176,4		465,7
	71. Chimiothérapie seule**	633,3	602,0	288,8		816,6
	72. Chimiothérapie néoadjuvante et chirurgie thérapeutique**	57,2	83,9	14,5		274,3
	73. Chirurgie thérapeutique et chimiothérapie adjuvante**	65,7	93,2	29,9		329,1
Devenir	74. Décès dans les 3 mois après le diagnostic	238,4	246,9	123,0		331,0
	75. Décès dans les 3 à 6 mois après le diagnostic	109,2	115,6	27,7		290,6
	76. Décès dans les 6 à 12 mois après le diagnostic	207,8	166,4	73,0		322,1
	77. Décès plus d'un an après le diagnostic	71,7	64,5	13,0		159,2

\* Taux standardisés pour 1 000 habitants.

\*\* Parmi les patients ayant eu un traitement

Source : SNDS (DCIR Inter Régime - PMSI MCO). Exploitation ORS-Fnors



## Caractéristiques démographiques et sociales du territoire - 14#19

### Typologie sociale du territoire à l'échelle communale

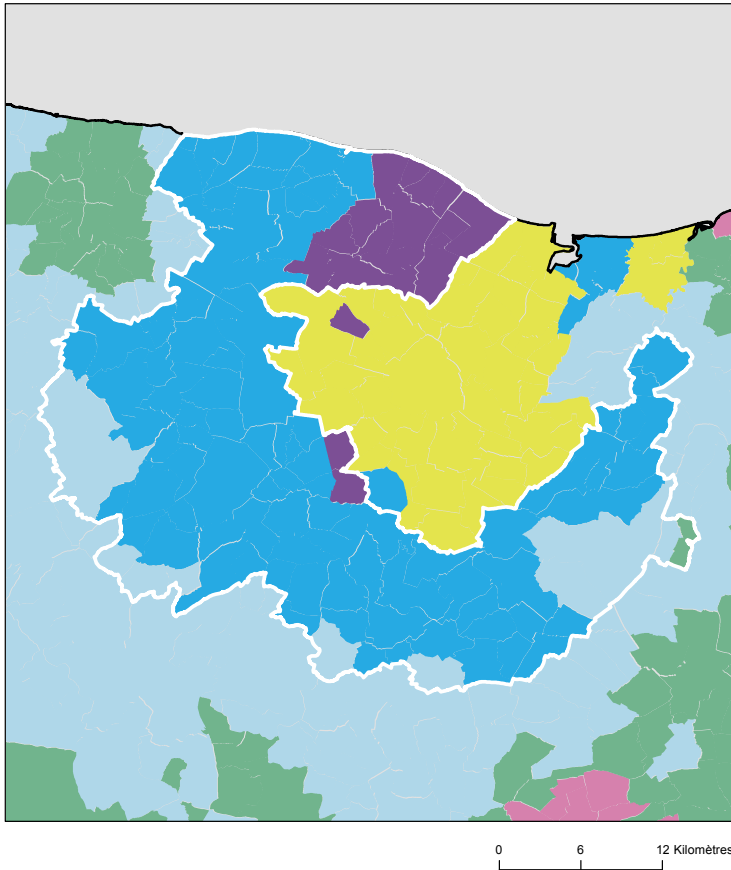

### Comment les territoires d'études ont été bâtis ?

Notre objectif lors de la construction de ces territoires était de proposer des zones :

- suffisamment fine pour mesurer des disparités territoriales ;
- ayant des caractéristiques sociales relativement proches en leurs sein ;
- suffisamment peuplées pour disposer d'indicateurs fiables.

Les variables et analyses utilisées pour construire la typologie sociale présentée page 2 ont été mobilisées.









Les territoires ont été construits en agrégeant les communes selon leurs caractéristiques sociales en respectant la contiguïté géographique, sans contrainte de frontière administrative, et avec une taille minimale de la population fixée à environ 100 000 habitants.

411 zones différentes pouvant pour certaines être à cheval sur un ou plusieurs départements ont ainsi été définies pour la France (hors Mayotte).

Plus d'information sur la méthode de construction de la typologie : [lien rapport](#)

Sources : Insee, État civil, RP, DGFIP, Cnaf, CCMSA - Exploitation ORS-Fnors  
La composition communale du territoire est disponible en cliquant [ici](#)

### Répartition des communes et de la population selon les classes de la typologie sociale

Classes de typologie	Communes		Population	
	Nombre	Part (%)	Nombre	Part (%)
 Situation sociale la plus défavorisée	0	0,0 %	0	0,0 %
 Situation sociale défavorable	0	0,0 %	0	0,0 %
 Situation sociale plutôt défavorable	0	0,0 %	0	0,0 %
 Situation sociale intermédiaire moins de cadres et de professions intellectuelles supérieures, davantage de foyers non imposés, un peu moins d'allocataires du RSA et un peu plus pour l'AAH, un peu plus de jeunes peu ou pas diplômés	1	0,8 %	236	0,2 %
 Situation sociale intermédiaire Davantage de cadres et de professions intellectuelles supérieures, moins de foyers non imposés, un peu plus d'allocataires du RSA et de chômeurs, un peu moins d'allocataires de l'AAH	0	0,0 %	0	0,0 %
 Situation sociale plutôt favorable part de cadres et de professions intellectuelles supérieures les plus élevées	19	15,4 %	34 448	28,2 %
 Situation sociale favorable moins de cadres et de professions intellectuelles supérieures	9	7,3 %	7 052	5,8 %
 Situation sociale la plus favorable un peu plus de cadres et professions intellectuelles supérieures	94	76,4 %	80 299	65,8 %



## Caractéristiques démographiques et sociales du territoire - 14#19



	Nom indicateur	Valeur territoire	Valeur département	Minimum en France	Graphique synthétique	Maximum en France
Caractéristiques démographiques	1. Densité de population	127,4	126,6	1,9		38 851,0
	2. Rapport de dépendance <i>(nombre de personnes âgées de moins de 15 ans et de 65 ans ou plus pour 100 personnes âgées de 15 à 64 ans)</i>	85,0	84,1	45,8		107,8
	3. Indice de vieillissement <i>(nombre de personnes âgées de 65 ans et plus pour 100 jeunes de moins de 20 ans)</i>	82,1	96,2	8,6		196,0
	4. Part des habitants de 18 ans et plus	76,9 %	79,7 %	57,5 %		86,6 %
	5. Part des habitants de 50-74 ans	32,6 %	31,5 %	13,4 %		40,1 %
	6. Part des femmes de 50-74 ans	16,7 %	16,6 %	6,4 %		21,2 %
	7. Taux d'accroissement annuel moyen de la population	0,9	0,2	-1,4		2,4
	8. Part de personnes de 60 ans et plus vivant seules à domicile	24,6 %	32,2 %	21,8 %		49,0 %
	9. Taux de fécondité des femmes de 12-20 ans	2,5	4,9	0,5		64,5
Caractéristiques sociales	10. Part de jeunes de 25-34 ans non scolarisés pas ou peu diplômés (au plus brevet des collèges)	7,1 %	11,0 %	2,6 %		50,4 %
	11. Taux d'activité des 15-64 ans	77,9 %	74,1 %	57,4 %		83,0 %
	12. Part des cadres et professions intellectuelles supérieures de 15 ans et plus ayant un emploi	16,5 %	15,0 %	7,1 %		57,3 %
	13. Part de chômeurs de 15 ans et plus (au sens du recensement)	7,4 %	10,8 %	5,9 %		35,3 %
	14. Part d'enfants de moins de 25 ans vivant dans une famille sans actif occupé	3,9 %	9,4 %	2,4 %		61,8 %
	15. Part de foyers fiscaux non imposés	48,8 %	55,7 %	30,8 %		81,3 %
	16. Taux de personnes couvertes par une allocation	47,3 %	49,7 %	24,4 %		80,4 %
	17. Taux d'allocataires du RSA	1,9 %	4,2 %	1,3 %		37,0 %
	18. Taux de personnes couvertes par le RSA	1,4 %	3,6 %	0,9 %		29,6 %
	19. Taux d'allocataires de 20-64 ans de l'AAH	1,5 %	3,0 %	0,7 %		7,7 %
	20. Part de ménages ne possédant pas de voiture	5,7 %	14,4 %	4,2 %		79,0 %
Caractéristiques environnementales	21. Part des surfaces agricoles en conversion biologiques	0,9 %	0,6 %	0,0 %		97,2 %
	22. Part des surfaces biologiques totales (certifiées bio et en conversion)	7,5 %	8,9 %	0,0 %		97,2 %
	23. Part de population du territoire vivant en zones vulnérables aux nitrates d'origine agricole	100,0 %	83,6 %	0,0 %		100,0 %
	24. Densité (pour 100 km²) d'installations classées pour la protection de l'environnement	5,1	5,3	0,0		353,2
	25. Densité d'anciens sites industriels et activités de service	17,0	31,4	0,0		10 179,4
	26. Densité de sites et sols pollués ou potentiellement pollués appelant une action des pouvoirs publics	0,1	0,5	0,0		254,7
	27. Densité de sites « Secteurs d'information sur les sols » (SIS)	0,2	0,8	0,0		169,8
	28. Part des ménages en précarité énergétique logement en 2018	11,9 %	16,8 %	5,0 %		24,9 %



## Cancer du sein - 14#19

644 femmes ont eu un cancer du sein entre le 1er janvier 2018 et le 31 décembre 2022 dans le territoire

Ce territoire fait partie de la classe E des parcours des femmes présentant un cancer du sein qui se caractérise de la manière suivante : Territoires avec un diagnostic de cancer relativement tardif, surtout traité par chirurgie conservatrice, radiothérapie, hormonothérapie et chimiothérapie adjuvante, avec des rechutes moins fréquentes qu'en moyenne en France. Au niveau socio-démographique, ces territoires sont moins densément peuplés, la population y est plutôt vieillissante et socialement favorisée. Concernant l'offre de soin, l'accès aux médecins généralistes est plutôt aisé, mais le temps d'accès à un centre de radiodiagnostic y est plus long qu'en moyenne en France.



	Nom indicateur	Valeur territoire*	Valeur département*	Minimum en France*	Graphique synthétique	Maximum en France*
Dépistage	29. Mammographie dans les 12 à 36 mois avant le traitement	333,6	334,5	154,4		410,0
	30. Biopsie dans l'année avant le traitement	949,0	953,5	720,2		971,3
Diagnostic	31. Cancer du sein in situ ou invasif localisé	778,6	793,8	694,3		965,8
	32. Cancer du sein avec métastases	13,5	20,0	3,2		47,4
Traitement	33. Chirurgie conservatrice	730,7	703,1	513,5		816,7
	34. Mastectomie totale	230,3	251,5	135,7		408,9
	35. Chimiothérapie conventionnelle	436,5	465,1	311,3		640,8
	36. Chimiothérapie néoadjuvante	234,0	261,0	170,4		449,6
	37. Chimiothérapie adjuvante	322,9	343,0	245,8		489,9
	38. Thérapies ciblées	129,3	151,2	100,8		235,2
	39. Radiothérapie	808,6	795,0	604,7		890,9
	40. Hormonothérapie	709,7	704,1	481,6		758,2
	41. Soins palliatifs	7,2	20,6	4,3		138,8
Devenir	42. Reconstruction mammaire après mastectomie totale	418,2	422,4	155,4		818,5
	43. Reconstruction mammaire après mastectomie totale ou partielle	186,1	193,6	137,4		870,5
	44. En vie sans rechute ni métastase à 3 ans	871,3	813,8	664,6		899,6
	45. Reprise de traitement ou apparition de métastases dans les 3 ans	78,0	102,7	45,0		191,3
	46. Décès dans les 3 ans	44,0	77,7	26,5		180,6

\* Taux standardisés pour 1 000 habitants.

Sources : SNDS (DCIR Inter Régime - PMSI MCO), Exploitation ORS-Fnors

## Cancer du côlon et du rectum - 14#19

361 personnes ont eu un cancer colorectal entre le 1er janvier 2018 et le 31 décembre 2022 dans le territoire

Ce territoire fait partie de la classe F des parcours des personnes présentant un cancer du côlon et du rectum qui se caractérise de la manière suivante :

Territoires avec un diagnostic de cancer relativement précoce, surtout traité par chirurgie, avec des rechutes moins fréquentes et un bon niveau de dépistage chez les personnes de 50 à 74 ans. Au niveau socio-démographique, ces territoires sont moins densément peuplés et un peu plus favorisés socialement qu'en moyenne en France. Concernant l'offre de soins, cette classe se caractérise par un accès aux médecins généralistes et aux traitements en oncologie plutôt aisé.



	Nom indicateur*	Valeur territoire*	Valeur département*	Minimum en France*	Graphique synthétique	Maximum en France*
Dépistage	47. Dépistage organisé dans les 30 mois avant le traitement	167,2	153,0	55,6		260,4
	48. Présence de facteurs de risques élevés de cancer colorectal	8,6	52,1	0,0		139,9
Diagnostic	49. Bilan de diagnostic et d'extension complet avant le 1er traitement	434,7	385,5	134,3		843,3
	50. Cancer in situ	113,4	119,3	7,1		500,1
	51. Cancer invasif non métastatique	618,6	552,9	306,0		796,6
	52. Cancer invasif avec métastases synchrones	268,0	327,8	140,4		512,9
	53. Autre cancer actif la même année	228,4	160,1	53,8		372,1
	54. Cancer du côlon	592,3	640,8	391,5		778,9
	55. Cancer du rectum	331,3	330,0	183,5		537,8
	56. Cancer du côlon et du rectum	76,3	29,2	4,7		143,5
Traitement	57. Parcours chirurgical en urgence	96,4	116,4	28,8		287,6
	58. Parcours chirurgical non urgent	743,0	598,0	356,9		776,1
	59. Parcours non chirurgical	160,6	285,6	149,1		591,4
	60. Exérèse endoscopique seule	93,9	153,8	33,4		523,6
	61. Chirurgie carcinologique seule	332,3	258,5	138,6		415,0
	62. Traitement néo adj et chirurgie carcinologique (avec ou sans trait adjuvant)	261,3	177,7	40,8		293,4
	63. Chirurgie carcinologique et traitement adjuvant	194,3	229,6	60,7		436,9
	64. Chimiothérapie ou radiothérapie sans chirurgie	118,2	180,2	67,4		406,9
Devenir	65. En vie sans rechute ni métastase à 3 ans	919,0	704,6	331,4		919,0
	66. Apparition de métastases au cours des 3 premières années de traitement	36,4	189,8	17,1		416,0
	67. Reprise de traitement (après un arrêt d'au moins 6 mois) au cours des 3 premières années de traitement	45,9	174,9	27,3		574,6
	68. Décès dans les 3 ans	194,5	245,0	71,4		490,0

\* Taux standardisé pour 1 000 habitants.

Source : SNDS (DCIR Inter Régime - PMSI MCO). Exploitation ORS-Fnors

## Caractéristiques démographiques et sociales du territoire - 14#20

### Typologie sociale du territoire à l'échelle communale

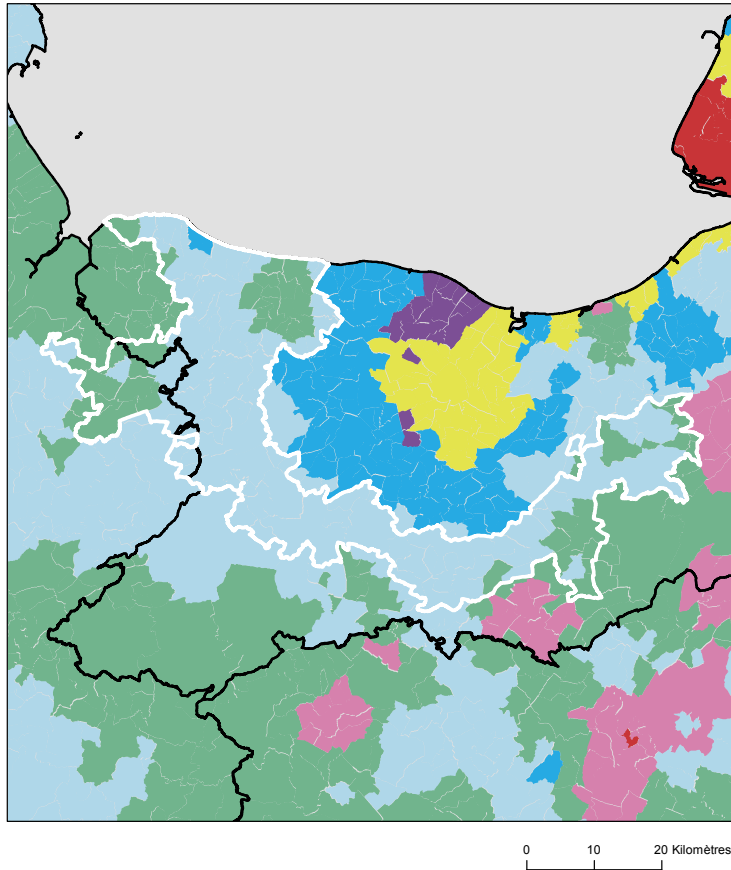

### Comment les territoires d'études ont été bâtis ?

Notre objectif lors de la construction de ces territoires était de proposer des zones :

- suffisamment fine pour mesurer des disparités territoriales ;
- ayant des caractéristiques sociales relativement proches en leurs sein ;
- suffisamment peuplées pour disposer d'indicateurs fiables.

Les variables et analyses utilisées pour construire la typologie sociale présentée page 2 ont été mobilisées.

Les territoires ont été construits en agrégeant les communes selon leurs caractéristiques sociales en respectant la contiguïté géographique, sans contrainte de frontière administrative, et avec une taille minimale de la population fixée à environ 100 000 habitants.

411 zones différentes pouvant pour certaines être à cheval sur un ou plusieurs départements ont ainsi été définies pour la France (hors Mayotte).

Plus d'information sur la méthode de construction de la typologie : [lien rapport](#)

Sources : Insee, État civil, RP, DGFIP, Cnaf, CCMSA - Exploitation ORS-Fnors  
La composition communale du territoire est disponible en cliquant [ici](#)

### Répartition des communes et de la population selon les classes de la typologie sociale

Classes de typologie	Communes		Population	
	Nombre	Part (%)	Nombre	Part (%)
<span style="color: red;">■</span> Situation sociale la plus défavorisée	0	0,0 %	0	0,0 %
<span style="color: pink;">■</span> Situation sociale défavorable	0	0,0 %	0	0,0 %
<span style="color: lightpink;">■</span> Situation sociale plutôt défavorable	0	0,0 %	0	0,0 %
<span style="color: green;">■</span> Situation sociale intermédiaire moins de cadres et de professions intellectuelles supérieures, davantage de foyers non imposés, un peu moins d'allocataires du RSA et un peu plus pour l'AAH, un peu plus de jeunes peu ou pas diplômés	47	30,9 %	53 702	45,0 %
<span style="color: yellow;">■</span> Situation sociale intermédiaire Davantage de cadres et de professions intellectuelles supérieures, moins de foyers non imposés, un peu plus d'allocataires du RSA et de chômeurs, un peu moins d'allocataires de l'AAH	0	0,0 %	0	0,0 %
<span style="color: purple;">■</span> Situation sociale plutôt favorable part de cadres et de professions intellectuelles supérieures les plus élevées	0	0,0 %	0	0,0 %
<span style="color: lightblue;">■</span> Situation sociale favorable moins de cadres et de professions intellectuelles supérieures	103	67,8 %	65 160	54,6 %
<span style="color: blue;">■</span> Situation sociale la plus favorable un peu plus de cadres et professions intellectuelles supérieures	2	1,3 %	487	0,4 %

## Caractéristiques démographiques et sociales du territoire - 14#20



	Nom indicateur	Valeur territoire	Valeur département	Minimum en France	Graphique synthétique	Maximum en France
Caractéristiques démographiques	1. Densité de population	76,3	126,6	1,9		38 851,0
	2. Rapport de dépendance <i>(nombre de personnes âgées de moins de 15 ans et de 65 ans ou plus pour 100 personnes âgées de 15 à 64 ans)</i>	87,5	84,1	45,8		107,8
	3. Indice de vieillissement <i>(nombre de personnes âgées de 65 ans et plus pour 100 jeunes de moins de 20 ans)</i>	96,5	96,2	8,6		196,0
	4. Part des habitants de 18 ans et plus	78,3 %	79,7 %	57,5 %		86,6 %
	5. Part des habitants de 50-74 ans	32,0 %	31,5 %	13,4 %		40,1 %
	6. Part des femmes de 50-74 ans	16,5 %	16,6 %	6,4 %		21,2 %
	7. Taux d'accroissement annuel moyen de la population	0,2	0,2	-1,4		2,4
	8. Part de personnes de 60 ans et plus vivant seules à domicile	31,4 %	32,2 %	21,8 %		49,0 %
	9. Taux de fécondité des femmes de 12-20 ans	5,4	4,9	0,5		64,5
Caractéristiques sociales	10. Part de jeunes de 25-34 ans non scolarisés pas ou peu diplômés (au plus brevet des collèges)	10,9 %	11,0 %	2,6 %		50,4 %
	11. Taux d'activité des 15-64 ans	76,4 %	74,1 %	57,4 %		83,0 %
	12. Part des cadres et professions intellectuelles supérieures de 15 ans et plus ayant un emploi	10,0 %	15,0 %	7,1 %		57,3 %
	13. Part de chômeurs de 15 ans et plus (au sens du recensement)	10,2 %	10,8 %	5,9 %		35,3 %
	14. Part d'enfants de moins de 25 ans vivant dans une famille sans actif occupé	9,2 %	9,4 %	2,4 %		61,8 %
	15. Part de foyers fiscaux non imposés	60,1 %	55,7 %	30,8 %		81,3 %
	16. Taux de personnes couvertes par une allocation	49,8 %	49,7 %	24,4 %		80,4 %
	17. Taux d'allocataires du RSA	3,6 %	4,2 %	1,3 %		37,0 %
	18. Taux de personnes couvertes par le RSA	3,0 %	3,6 %	0,9 %		29,6 %
	19. Taux d'allocataires de 20-64 ans de l'AAH	3,7 %	3,0 %	0,7 %		7,7 %
	20. Part de ménages ne possédant pas de voiture	11,3 %	14,4 %	4,2 %		79,0 %
Caractéristiques environnementales	21. Part des surfaces agricoles en conversion biologiques	0,4 %	0,6 %	0,0 %		97,2 %
	22. Part des surfaces biologiques totales (certifiées bio et en conversion)	11,6 %	8,9 %	0,0 %		97,2 %
	23. Part de population du territoire vivant en zones vulnérables aux nitrates d'origine agricole	99,4 %	83,6 %	0,0 %		100,0 %
	24. Densité (pour 100 km²) d'installations classées pour la protection de l'environnement	2,4	5,3	0,0		353,2
	25. Densité d'anciens sites industriels et activités de service	19,6	31,4	0,0		10 179,4
	26. Densité de sites et sols pollués ou potentiellement pollués appelant une action des pouvoirs publics	0,1	0,5	0,0		254,7
	27. Densité de sites « Secteurs d'information sur les sols » (SIS)	0,6	0,8	0,0		169,8
	28. Part des ménages en précarité énergétique logement en 2018	18,1 %	16,8 %	5,0 %		24,9 %

## Cancer du sein - 14#20

581 femmes ont eu un cancer du sein entre le 1er janvier 2018 et le 31 décembre 2022 dans le territoire

Ce territoire fait partie de la classe B des parcours des femmes présentant un cancer du sein qui se caractérise de la manière suivante : Territoires avec un diagnostic de cancer plus tardif (davantage de cancer du sein diagnostiqué invasif avec métastases synchrones), surtout traité par chimiothérapie, thérapie ciblée et mastectomie, avec des rechutes plus fréquentes qu'en moyenne en France. Au niveau socio-démographique, ces territoires sont moins densément peuplés, avec une population légèrement plus âgée et davantage précaire. Concernant l'offre de soins, on y retrouve davantage de patients ayant un médecin traitant, mais l'accès aux traitements en oncologie y est plus difficile.



	Nom indicateur	Valeur territoire*	Valeur département*	Minimum en France*	Graphique synthétique	Maximum en France*
Dépistage	29. Mammographie dans les 12 à 36 mois avant le traitement	327,7	334,5	154,4		410,0
	30. Biopsie dans l'année avant le traitement	963,5	953,5	720,2		971,3
Diagnostic	31. Cancer du sein in situ ou invasif localisé	757,3	793,8	694,3		965,8
	32. Cancer du sein avec métastases	24,7	20,0	3,2		47,4
Traitement	33. Chirurgie conservatrice	673,1	703,1	513,5		816,7
	34. Mastectomie totale	279,0	251,5	135,7		408,9
	35. Chimiothérapie conventionnelle	523,4	465,1	311,3		640,8
	36. Chimiothérapie néoadjuvante	327,3	261,0	170,4		449,6
	37. Chimiothérapie adjuvante	363,6	343,0	245,8		489,9
	38. Thérapies ciblées	159,9	151,2	100,8		235,2
	39. Radiothérapie	799,5	795,0	604,7		890,9
	40. Hormonothérapie	688,9	704,1	481,6		758,2
	41. Soins palliatifs	24,7	20,6	4,3		138,8
Devenir	42. Reconstruction mammaire après mastectomie totale	334,6	422,4	155,4		818,5
	43. Reconstruction mammaire après mastectomie totale ou partielle	173,4	193,6	137,4		870,5
	44. En vie sans rechute ni métastase à 3 ans	824,6	813,8	664,6		899,6
	45. Reprise de traitement ou apparition de métastases dans les 3 ans	103,3	102,7	45,0		191,3
	46. Décès dans les 3 ans	67,7	77,7	26,5		180,6

\* Taux standardisés pour 1 000 habitants.

Sources : SNDS (DCIR Inter Régime - PMSI MCO), Exploitation ORS-Fnors

## Cancer du côlon et du rectum - 14#20

399 personnes ont eu un cancer colorectal entre le 1er janvier 2018 et le 31 décembre 2022 dans le territoire

Ce territoire fait partie de la classe E des parcours des personnes présentant un cancer du côlon et du rectum qui se caractérise de la manière suivante :

Territoires avec un diagnostic de cancer tardif, surtout traité par chirurgie et un bon dépistage chez les personnes de 50 à 74 ans. Au niveau socio-démographique, ces territoires sont moins densément peuplés et la population y est plutôt favorisée. Concernant l'offre de soins, l'accès aux médecins généralistes est plus aisé dans cette classe qu'en moyenne en France.



	Nom indicateur*	Valeur territoire*	Valeur département*	Minimum en France*	Graphique synthétique	Maximum en France*
Dépistage	47. Dépistage organisé dans les 30 mois avant le traitement	191,8	153,0	55,6		260,4
	48. Présence de facteurs de risques élevés de cancer colorectal	60,9	52,1	0,0		139,9
Diagnostic	49. Bilan de diagnostic et d'extension complet avant le 1er traitement	138,1	385,5	134,3		843,3
	50. Cancer in situ	202,2	119,3	7,1		500,1
	51. Cancer invasif non métastatique	455,2	552,9	306,0		796,6
	52. Cancer invasif avec métastases synchrones	342,7	327,8	140,4		512,9
	53. Autre cancer actif la même année	158,3	160,1	53,8		372,1
	54. Cancer du côlon	620,5	640,8	391,5		778,9
	55. Cancer du rectum	366,8	330,0	183,5		537,8
	56. Cancer du côlon et du rectum	12,7	29,2	4,7		143,5
Traitement	57. Parcours chirurgical en urgence	287,6	116,4	28,8		287,6
	58. Parcours chirurgical non urgent	523,7	598,0	356,9		776,1
	59. Parcours non chirurgical	188,8	285,6	149,1		591,4
	60. Exérèse endoscopique seule	139,5	153,8	33,4		523,6
	61. Chirurgie carcinologique seule	315,8	258,5	138,6		415,0
	62. Traitement néo adj et chirurgie carcinologique (avec ou sans trait adjuvant)	67,1	177,7	40,8		293,4
	63. Chirurgie carcinologique et traitement adjuvant	349,7	229,6	60,7		436,9
	64. Chimiothérapie ou radiothérapie sans chirurgie	128,0	180,2	67,4		406,9
Devenir	65. En vie sans rechute ni métastase à 3 ans	823,4	704,6	331,4		919,0
	66. Apparition de métastases au cours des 3 premières années de traitement	120,4	189,8	17,1		416,0
	67. Reprise de traitement (après un arrêt d'au moins 6 mois) au cours des 3 premières années de traitement	96,1	174,9	27,3		574,6
	68. Décès dans les 3 ans	96,0	245,0	71,4		490,0

\* Taux standardisé pour 1 000 habitants.

Source : SNDS (DCIR Inter Régime - PMSI MCO). Exploitation ORS-Fnors

## Caractéristiques démographiques et sociales du territoire - 14#232

## Typologie sociale du territoire à l'échelle communale

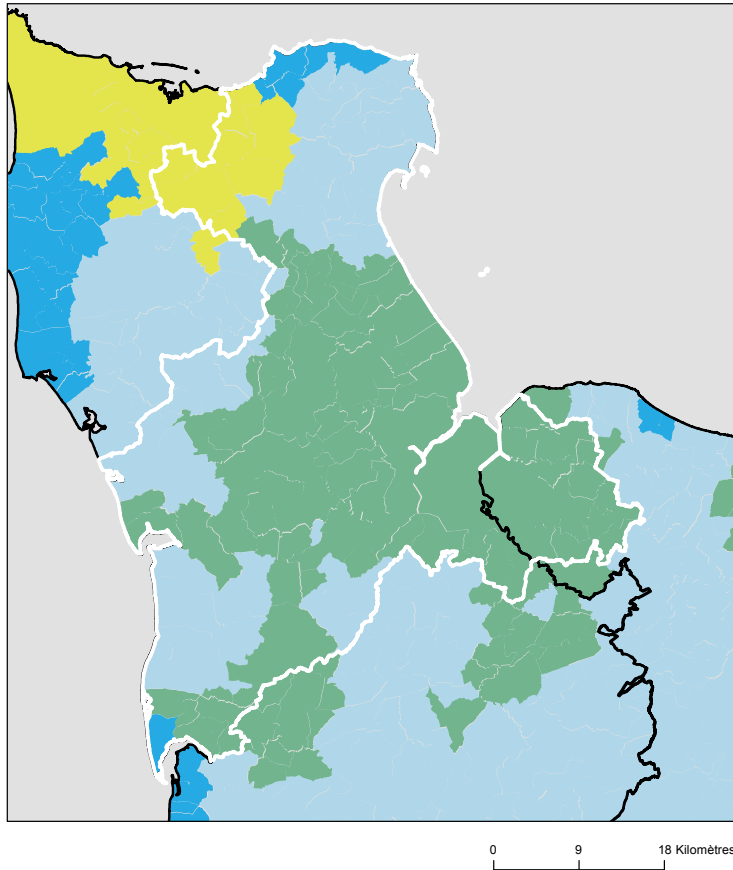

Sources : Insee, État civil, RP, DGFIP, Cnaf, CCMSA - Exploitation ORS-Fnors  
La composition communale du territoire est disponible en cliquant [ici](#)

## Comment les territoires d'études ont été bâtis ?

Notre objectif lors de la construction de ces territoires était de proposer des zones :

- suffisamment fine pour mesurer des disparités territoriales ;
- ayant des caractéristiques sociales relativement proches en leurs sein ;
- suffisamment peuplées pour disposer d'indicateurs fiables.









Les variables et analyses utilisées pour construire la typologie sociale présentée page 2 ont été mobilisées.

Les territoires ont été construits en agrégeant les communes selon leurs caractéristiques sociales en respectant la contiguïté géographique, sans contrainte de frontière administrative, et avec une taille minimale de la population fixée à environ 100 000 habitants.

411 zones différentes pouvant pour certaines être à cheval sur un ou plusieurs départements ont ainsi été définies pour la France (hors Mayotte).

Plus d'information sur la méthode de construction de la typologie : [lien rapport](#)

## Répartition des communes et de la population selon les classes de la typologie sociale

Classes de typologie	Communes		Population	
	Nombre	Part (%)	Nombre	Part (%)
 Situation sociale la plus défavorisée	0	0,0 %	0	0,0 %
 Situation sociale défavorable	0	0,0 %	0	0,0 %
 Situation sociale plutôt défavorable	0	0,0 %	0	0,0 %
 Situation sociale intermédiaire moins de cadres et de professions intellectuelles supérieures, davantage de foyers non imposés, un peu moins d'allocataires du RSA et un peu plus pour l'AAH, un peu plus de jeunes peu ou pas diplômés	89	56,7 %	64 496	56,5 %
 Situation sociale intermédiaire Davantage de cadres et de professions intellectuelles supérieures, moins de foyers non imposés, un peu plus d'allocataires du RSA et de chômeurs, un peu moins d'allocataires de l'AAH	8	5,1 %	10 364	9,1 %
 Situation sociale plutôt favorable part de cadres et de professions intellectuelles supérieures les plus élevées	0	0,0 %	0	0,0 %
 Situation sociale favorable moins de cadres et de professions intellectuelles supérieures	55	35,0 %	33 641	29,4 %
 Situation sociale la plus favorable un peu plus de cadres et professions intellectuelles supérieures	5	3,2 %	5 747	5,0 %

## Caractéristiques démographiques et sociales du territoire - 14#232



	Nom indicateur	Valeur territoire	Valeur département	Minimum en France	Graphique synthétique	Maximum en France
Caractéristiques démographiques	1. Densité de population	58,5	126,6	1,9		38 851,0
	2. Rapport de dépendance <i>(nombre de personnes âgées de moins de 15 ans et de 65 ans ou plus pour 100 personnes âgées de 15 à 64 ans)</i>	92,5	84,1	45,8		107,8
	3. Indice de vieillissement <i>(nombre de personnes âgées de 65 ans et plus pour 100 jeunes de moins de 20 ans)</i>	130,4	96,2	8,6		196,0
	4. Part des habitants de 18 ans et plus	80,8 %	79,7 %	57,5 %		86,6 %
	5. Part des habitants de 50-74 ans	36,4 %	31,5 %	13,4 %		40,1 %
	6. Part des femmes de 50-74 ans	18,3 %	16,6 %	6,4 %		21,2 %
	7. Taux d'accroissement annuel moyen de la population	-0,1	0,2	-1,4		2,4
	8. Part de personnes de 60 ans et plus vivant seules à domicile	30,7 %	32,2 %	21,8 %		49,0 %
	9. Taux de fécondité des femmes de 12-20 ans	5,4	4,9	0,5		64,5
Caractéristiques sociales	10. Part de jeunes de 25-34 ans non scolarisés pas ou peu diplômés (au plus brevet des collèges)	11,2 %	11,0 %	2,6 %		50,4 %
	11. Taux d'activité des 15-64 ans	75,6 %	74,1 %	57,4 %		83,0 %
	12. Part des cadres et professions intellectuelles supérieures de 15 ans et plus ayant un emploi	8,2 %	15,0 %	7,1 %		57,3 %
	13. Part de chômeurs de 15 ans et plus (au sens du recensement)	8,3 %	10,8 %	5,9 %		35,3 %
	14. Part d'enfants de moins de 25 ans vivant dans une famille sans actif occupé	7,1 %	9,4 %	2,4 %		61,8 %
	15. Part de foyers fiscaux non imposés	59,0 %	55,7 %	30,8 %		81,3 %
	16. Taux de personnes couvertes par une allocation	43,3 %	49,7 %	24,4 %		80,4 %
	17. Taux d'allocataires du RSA	2,6 %	4,2 %	1,3 %		37,0 %
	18. Taux de personnes couvertes par le RSA	2,2 %	3,6 %	0,9 %		29,6 %
	19. Taux d'allocataires de 20-64 ans de l'AAH	4,3 %	3,0 %	0,7 %		7,7 %
	20. Part de ménages ne possédant pas de voiture	9,4 %	14,4 %	4,2 %		79,0 %
Caractéristiques environnementales	21. Part des surfaces agricoles en conversion biologiques	0,4 %	0,6 %	0,0 %		97,2 %
	22. Part des surfaces biologiques totales (certifiées bio et en conversion)	9,7 %	8,9 %	0,0 %		97,2 %
	23. Part de population du territoire vivant en zones vulnérables aux nitrates d'origine agricole	54,2 %	83,6 %	0,0 %		100,0 %
	24. Densité (pour 100 km²) d'installations classées pour la protection de l'environnement	3,5	5,3	0,0		353,2
	25. Densité d'anciens sites industriels et activités de service	5,8	31,4	0,0		10 179,4
	26. Densité de sites et sols pollués ou potentiellement pollués appelant une action des pouvoirs publics	0,1	0,5	0,0		254,7
	27. Densité de sites « Secteurs d'information sur les sols » (SIS)	0,2	0,8	0,0		169,8
	28. Part des ménages en précarité énergétique logement en 2018	21,3 %	16,8 %	5,0 %		24,9 %

Cancer du sein - 14#232

564 femmes ont eu un cancer du sein entre le 1er janvier 2018 et le 31 décembre 2022 dans le territoire

Ce territoire fait partie de la classe B des parcours des femmes présentant un cancer du sein qui se caractérise de la manière suivante : Territoires avec un diagnostic de cancer plus tardif (davantage de cancer du sein diagnostiqué invasif avec métastases synchrones), surtout traité par chimiothérapie, thérapie ciblée et mastectomie, avec des rechutes plus fréquentes qu'en moyenne en France. Au niveau socio-démographique, ces territoires sont moins densément peuplés, avec une population légèrement plus âgée et davantage précaire. Concernant l'offre de soins, on y retrouve davantage de patients ayant un médecin traitant, mais l'accès aux traitements en oncologie y est plus difficile.



	Nom indicateur	Valeur territoire*	Valeur département*	Minimum en France*	Graphique synthétique	Maximum en France*
Dépistage	29. Mammographie dans les 12 à 36 mois avant le traitement	293,2	334,5	154,4		410,0
	30. Biopsie dans l'année avant le traitement	933,0	953,5	720,2		971,3
Diagnostic	31. Cancer du sein in situ ou invasif localisé	742,3	793,8	694,3		965,8
	32. Cancer du sein avec métastases	11,7	20,0	3,2		47,4
Traitement	33. Chirurgie conservatrice	704,4	703,1	513,5		816,7
	34. Mastectomie totale	235,8	251,5	135,7		408,9
	35. Chimiothérapie conventionnelle	523,3	465,1	311,3		640,8
	36. Chimiothérapie néoadjuvante	298,8	261,0	170,4		449,6
	37. Chimiothérapie adjuvante	394,8	343,0	245,8		489,9
	38. Thérapies ciblées	170,3	151,2	100,8		235,2
	39. Radiothérapie	834,3	795,0	604,7		890,9
	40. Hormonothérapie	707,3	704,1	481,6		758,2
	41. Soins palliatifs	14,0	20,6	4,3		138,8
	Devenir	42. Reconstruction mammaire après mastectomie totale	435,3	422,4	155,4	
43. Reconstruction mammaire après mastectomie totale ou partielle		291,8	193,6	137,4		870,5
44. En vie sans rechute ni métastase à 3 ans		839,9	813,8	664,6		899,6
45. Reprise de traitement ou apparition de métastases dans les 3 ans		81,2	102,7	45,0		191,3
46. Décès dans les 3 ans		78,9	77,7	26,5		180,6

\* Taux standardisés pour 1 000 habitants.  
Sources : SNDS (DCIR Inter Régime - PMSI MCO), Exploitation ORS-Fnors

## Cancer du côlon et du rectum - 14#232

410 personnes ont eu un cancer colorectal entre le 1er janvier 2018 et le 31 décembre 2022 dans le territoire

Ce territoire fait partie de la classe C des parcours des personnes présentant un cancer du côlon et du rectum qui se caractérise de la manière suivante :

Territoires avec davantage de parcours non chirurgicaux, des rechutes plus fréquentes et moins de dépistage chez les personnes de 50 à 74 ans. On y retrouve davantage de personnes prises en charge en affections de longue durée (ALD) pour un cancer colorectal. Au niveau socio-démographique, ces territoires se caractérisent par une population plutôt vieillissante. Concernant l'offre de soin, l'accès aux traitements en cancérologie y est plutôt meilleur qu'en moyenne en France.



	Nom indicateur*	Valeur territoire*	Valeur département*	Minimum en France*	Graphique synthétique	Maximum en France*
Dépistage	47. Dépistage organisé dans les 30 mois avant le traitement	209,4	153,0	55,6		260,4
	48. Présence de facteurs de risques élevés de cancer colorectal	27,8	52,1	0,0		139,9
Diagnostic	49. Bilan de diagnostic et d'extension complet avant le 1er traitement	191,8	385,5	134,3		843,3
	50. Cancer in situ	146,5	119,3	7,1		500,1
	51. Cancer invasif non métastatique	508,3	552,9	306,0		796,6
	52. Cancer invasif avec métastases synchrones	345,3	327,8	140,4		512,9
	53. Autre cancer actif la même année	95,1	160,1	53,8		372,1
	54. Cancer du côlon	572,9	640,8	391,5		778,9
	55. Cancer du rectum	409,5	330,0	183,5		537,8
	56. Cancer du côlon et du rectum	17,6	29,2	4,7		143,5
Traitement	57. Parcours chirurgical en urgence	158,3	116,4	28,8		287,6
	58. Parcours chirurgical non urgent	496,7	598,0	356,9		776,1
	59. Parcours non chirurgical	345,0	285,6	149,1		591,4
	60. Exérèse endoscopique seule	164,7	153,8	33,4		523,6
	61. Chirurgie carcinologique seule	204,8	258,5	138,6		415,0
	62. Traitement néo adj et chirurgie carcinologique (avec ou sans trait adjuvant)	166,0	177,7	40,8		293,4
	63. Chirurgie carcinologique et traitement adjuvant	203,5	229,6	60,7		436,9
	64. Chimiothérapie ou radiothérapie sans chirurgie	259,1	180,2	67,4		406,9
Devenir	65. En vie sans rechute ni métastase à 3 ans	620,8	704,6	331,4		919,0
	66. Apparition de métastases au cours des 3 premières années de traitement	53,4	189,8	17,1		416,0
	67. Reprise de traitement (après un arrêt d'au moins 6 mois) au cours des 3 premières années de traitement	67,4	174,9	27,3		574,6
	68. Décès dans les 3 ans	207,6	245,0	71,4		490,0

\* Taux standardisé pour 1 000 habitants.

Source : SNDS (DCIR Inter Régime - PMSI MCO). Exploitation ORS-Fnors

## Caractéristiques démographiques et sociales du territoire - 14#241

## Typologie sociale du territoire à l'échelle communale

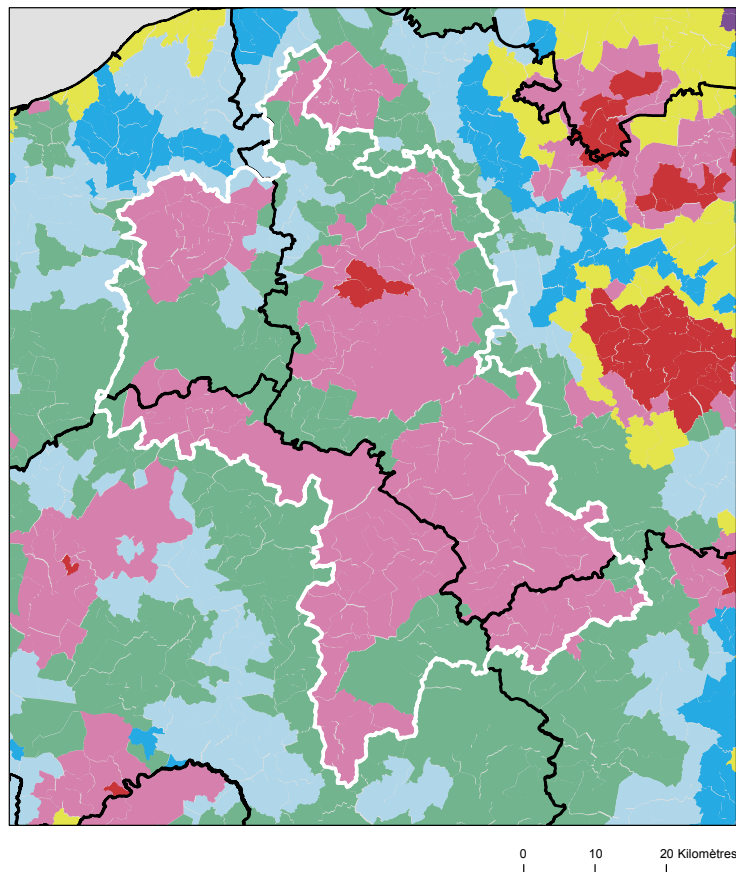

## Comment les territoires d'études ont été bâtis ?

Notre objectif lors de la construction de ces territoires était de proposer des zones :

- suffisamment fine pour mesurer des disparités territoriales ;
- ayant des caractéristiques sociales relativement proches en leurs sein ;
- suffisamment peuplées pour disposer d'indicateurs fiables.

Les variables et analyses utilisées pour construire la typologie sociale présentée page 2 ont été mobilisées.

Les territoires ont été construits en agrégeant les communes selon leurs caractéristiques sociales en respectant la contiguïté géographique, sans contrainte de frontière administrative, et avec une taille minimale de la population fixée à environ 100 000 habitants.

411 zones différentes pouvant pour certaines être à cheval sur un ou plusieurs départements ont ainsi été définies pour la France (hors Mayotte).

Plus d'information sur la méthode de construction de la typologie : [lien rapport](#)

Sources : Insee, État civil, RP, DGFIP, Cnaf, CCMSA - Exploitation ORS-Fnors  
La composition communale du territoire est disponible en cliquant [ici](#)

## Répartition des communes et de la population selon les classes de la typologie sociale

Classes de typologie	Communes		Population	
	Nombre	Part (%)	Nombre	Part (%)
Situation sociale la plus défavorisée	2	0,8 %	10 222	5,2 %
Situation sociale défavorable	160	62,5 %	135 636	69,6 %
Situation sociale plutôt défavorable	0	0,0 %	0	0,0 %
Situation sociale intermédiaire moins de cadres et de professions intellectuelles supérieures, davantage de foyers non imposés, un peu moins d'allocataires du RSA et un peu plus pour l'AAH, un peu plus de jeunes peu ou pas diplômés	79	30,9 %	40 825	21,0 %
Situation sociale intermédiaire Davantage de cadres et de professions intellectuelles supérieures, moins de foyers non imposés, un peu plus d'allocataires du RSA et de chômeurs, un peu moins d'allocataires de l'AAH	0	0,0 %	0	0,0 %
Situation sociale plutôt favorable part de cadres et de professions intellectuelles supérieures les plus élevées	0	0,0 %	0	0,0 %
Situation sociale favorable moins de cadres et de professions intellectuelles supérieures	15	5,9 %	8 066	4,1 %
Situation sociale la plus favorable un peu plus de cadres et professions intellectuelles supérieures	0	0,0 %	0	0,0 %

## Caractéristiques démographiques et sociales du territoire - 14#241



	Nom indicateur	Valeur territoire	Valeur département	Minimum en France	Graphique synthétique	Maximum en France
Caractéristiques démographiques	1. Densité de population	55,4	126,6	1,9		38 851,0
	2. Rapport de dépendance <i>(nombre de personnes âgées de moins de 15 ans et de 65 ans ou plus pour 100 personnes âgées de 15 à 64 ans)</i>	91,6	84,1	45,8		107,8
	3. Indice de vieillissement <i>(nombre de personnes âgées de 65 ans et plus pour 100 jeunes de moins de 20 ans)</i>	114,3	96,2	8,6		196,0
	4. Part des habitants de 18 ans et plus	79,6 %	79,7 %	57,5 %		86,6 %
	5. Part des habitants de 50-74 ans	34,5 %	31,5 %	13,4 %		40,1 %
	6. Part des femmes de 50-74 ans	17,8 %	16,6 %	6,4 %		21,2 %
	7. Taux d'accroissement annuel moyen de la population	-0,4	0,2	-1,4		2,4
	8. Part de personnes de 60 ans et plus vivant seules à domicile	32,0 %	32,2 %	21,8 %		49,0 %
	9. Taux de fécondité des femmes de 12-20 ans	8,2	4,9	0,5		64,5
Caractéristiques sociales	10. Part de jeunes de 25-34 ans non scolarisés pas ou peu diplômés (au plus brevet des collèges)	15,3 %	11,0 %	2,6 %		50,4 %
	11. Taux d'activité des 15-64 ans	74,8 %	74,1 %	57,4 %		83,0 %
	12. Part des cadres et professions intellectuelles supérieures de 15 ans et plus ayant un emploi	9,0 %	15,0 %	7,1 %		57,3 %
	13. Part de chômeurs de 15 ans et plus (au sens du recensement)	12,6 %	10,8 %	5,9 %		35,3 %
	14. Part d'enfants de moins de 25 ans vivant dans une famille sans actif occupé	12,0 %	9,4 %	2,4 %		61,8 %
	15. Part de foyers fiscaux non imposés	60,6 %	55,7 %	30,8 %		81,3 %
	16. Taux de personnes couvertes par une allocation	47,0 %	49,7 %	24,4 %		80,4 %
	17. Taux d'allocataires du RSA	5,4 %	4,2 %	1,3 %		37,0 %
	18. Taux de personnes couvertes par le RSA	4,9 %	3,6 %	0,9 %		29,6 %
	19. Taux d'allocataires de 20-64 ans de l'AAH	4,7 %	3,0 %	0,7 %		7,7 %
	20. Part de ménages ne possédant pas de voiture	13,3 %	14,4 %	4,2 %		79,0 %
Caractéristiques environnementales	21. Part des surfaces agricoles en conversion biologiques	0,5 %	0,6 %	0,0 %		97,2 %
	22. Part des surfaces biologiques totales (certifiées bio et en conversion)	5,7 %	8,9 %	0,0 %		97,2 %
	23. Part de population du territoire vivant en zones vulnérables aux nitrates d'origine agricole	70,2 %	83,6 %	0,0 %		100,0 %
	24. Densité (pour 100 km²) d'installations classées pour la protection de l'environnement	4,7	5,3	0,0		353,2
	25. Densité d'anciens sites industriels et activités de service	15,1	31,4	0,0		10 179,4
	26. Densité de sites et sols pollués ou potentiellement pollués appelant une action des pouvoirs publics	0,5	0,5	0,0		254,7
	27. Densité de sites « Secteurs d'information sur les sols » (SIS)	0,7	0,8	0,0		169,8
	28. Part des ménages en précarité énergétique logement en 2018	22,2 %	16,8 %	5,0 %		24,9 %

## Cancer du sein - 14#241

894 femmes ont eu un cancer du sein entre le 1er janvier 2018 et le 31 décembre 2022 dans le territoire

Ce territoire fait partie de la classe B des parcours des femmes présentant un cancer du sein qui se caractérise de la manière suivante : Territoires avec un diagnostic de cancer plus tardif (davantage de cancer du sein diagnostiqué invasif avec métastases synchrones), surtout traité par chimiothérapie, thérapie ciblée et mastectomie, avec des rechutes plus fréquentes qu'en moyenne en France. Au niveau socio-démographique, ces territoires sont moins densément peuplés, avec une population légèrement plus âgée et davantage précaire. Concernant l'offre de soins, on y retrouve davantage de patients ayant un médecin traitant, mais l'accès aux traitements en oncologie y est plus difficile.



	Nom indicateur	Valeur territoire*	Valeur département*	Minimum en France*	Graphique synthétique	Maximum en France*
Dépistage	29. Mammographie dans les 12 à 36 mois avant le traitement	316,1	334,5	154,4		410,0
	30. Biopsie dans l'année avant le traitement	892,3	953,5	720,2		971,3
Diagnostic	31. Cancer du sein in situ ou invasif localisé	816,9	793,8	694,3		965,8
	32. Cancer du sein avec métastases	18,4	20,0	3,2		47,4
Traitement	33. Chirurgie conservatrice	670,3	703,1	513,5		816,7
	34. Mastectomie totale	277,2	251,5	135,7		408,9
	35. Chimiothérapie conventionnelle	526,6	465,1	311,3		640,8
	36. Chimiothérapie néoadjuvante	278,1	261,0	170,4		449,6
	37. Chimiothérapie adjuvante	397,5	343,0	245,8		489,9
	38. Thérapies ciblées	161,3	151,2	100,8		235,2
	39. Radiothérapie	803,1	795,0	604,7		890,9
	40. Hormonothérapie	708,1	704,1	481,6		758,2
	41. Soins palliatifs	26,7	20,6	4,3		138,8
Devenir	42. Reconstruction mammaire après mastectomie totale	265,5	422,4	155,4		818,5
	43. Reconstruction mammaire après mastectomie totale ou partielle	147,0	193,6	137,4		870,5
	44. En vie sans rechute ni métastase à 3 ans	771,9	813,8	664,6		899,6
	45. Reprise de traitement ou apparition de métastases dans les 3 ans	152,5	102,7	45,0		191,3
	46. Décès dans les 3 ans	71,9	77,7	26,5		180,6

\* Taux standardisés pour 1 000 habitants.

Sources : SNDS (DCIR Inter Régime - PMSI MCO), Exploitation ORS-Fnors

## Cancer du côlon et du rectum - 14#241

680 personnes ont eu un cancer colorectal entre le 1er janvier 2018 et le 31 décembre 2022 dans le territoire

Ce territoire fait partie de la classe C des parcours des personnes présentant un cancer du côlon et du rectum qui se caractérise de la manière suivante :

Territoires avec davantage de parcours non chirurgicaux, des rechutes plus fréquentes et moins de dépistage chez les personnes de 50 à 74 ans. On y retrouve davantage de personnes prises en charge en affections de longue durée (ALD) pour un cancer colorectal. Au niveau socio-démographique, ces territoires se caractérisent par une population plutôt vieillissante. Concernant l'offre de soin, l'accès aux traitements en cancérologie y est plutôt meilleur qu'en moyenne en France.



	Nom indicateur*	Valeur territoire*	Valeur département*	Minimum en France*	Graphique synthétique	Maximum en France*
Dépistage	47. Dépistage organisé dans les 30 mois avant le traitement	153,7	153,0	55,6		260,4
	48. Présence de facteurs de risques élevés de cancer colorectal	86,3	52,1	0,0		139,9
Diagnostic	49. Bilan de diagnostic et d'extension complet avant le 1er traitement	319,0	385,5	134,3		843,3
	50. Cancer in situ	60,7	119,3	7,1		500,1
	51. Cancer invasif non métastatique	534,2	552,9	306,0		796,6
	52. Cancer invasif avec métastases synchrones	405,0	327,8	140,4		512,9
	53. Autre cancer actif la même année	179,6	160,1	53,8		372,1
	54. Cancer du côlon	630,9	640,8	391,5		778,9
	55. Cancer du rectum	317,8	330,0	183,5		537,8
	56. Cancer du côlon et du rectum	51,2	29,2	4,7		143,5
Traitement	57. Parcours chirurgical en urgence	124,6	116,4	28,8		287,6
	58. Parcours chirurgical non urgent	582,8	598,0	356,9		776,1
	59. Parcours non chirurgical	292,6	285,6	149,1		591,4
	60. Exérèse endoscopique seule	98,7	153,8	33,4		523,6
	61. Chirurgie carcinologique seule	267,0	258,5	138,6		415,0
	62. Traitement néo adj et chirurgie carcinologique (avec ou sans trait adjuvant)	185,7	177,7	40,8		293,4
	63. Chirurgie carcinologique et traitement adjuvant	247,0	229,6	60,7		436,9
	64. Chimiothérapie ou radiothérapie sans chirurgie	201,5	180,2	67,4		406,9
Devenir	65. En vie sans rechute ni métastase à 3 ans	642,8	704,6	331,4		919,0
	66. Apparition de métastases au cours des 3 premières années de traitement	77,8	189,8	17,1		416,0
	67. Reprise de traitement (après un arrêt d'au moins 6 mois) au cours des 3 premières années de traitement	187,1	174,9	27,3		574,6
	68. Décès dans les 3 ans	240,6	245,0	71,4		490,0

\* Taux standardisé pour 1 000 habitants.

Source : SNDS (DCIR Inter Régime - PMSI MCO). Exploitation ORS-Fnors

## Caractéristiques démographiques et sociales du territoire - 14#257

## Typologie sociale du territoire à l'échelle communale

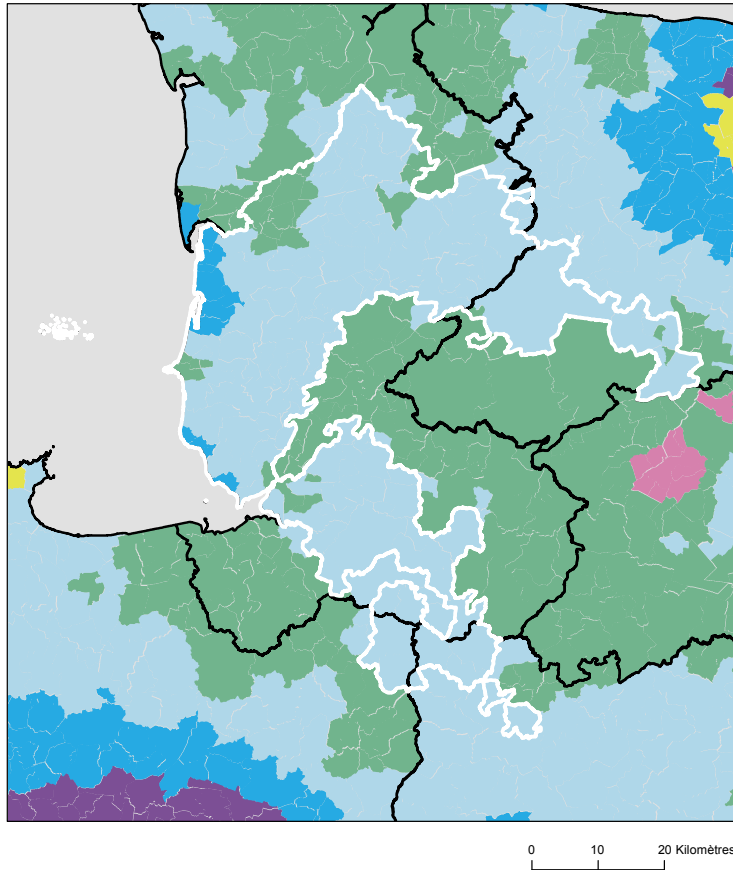

Sources : Insee, État civil, RP, DGFIP, Cnaf, CCMSA - Exploitation ORS-Fnors  
La composition communale du territoire est disponible en cliquant [ici](#)

## Comment les territoires d'études ont été bâtis ?

Notre objectif lors de la construction de ces territoires était de proposer des zones :

- suffisamment fine pour mesurer des disparités territoriales ;
- ayant des caractéristiques sociales relativement proches en leurs sein ;
- suffisamment peuplées pour disposer d'indicateurs fiables.

Les variables et analyses utilisées pour construire la typologie sociale présentée page 2 ont été mobilisées.

Les territoires ont été construits en agrégeant les communes selon leurs caractéristiques sociales en respectant la contiguïté géographique, sans contrainte de frontière administrative, et avec une taille minimale de la population fixée à environ 100 000 habitants.

411 zones différentes pouvant pour certaines être à cheval sur un ou plusieurs départements ont ainsi été définies pour la France (hors Mayotte).

Plus d'information sur la méthode de construction de la typologie : [lien rapport](#)

## Répartition des communes et de la population selon les classes de la typologie sociale

Classes de typologie	Communes		Population	
	Nombre	Part (%)	Nombre	Part (%)
<span style="color: red;">■</span> Situation sociale la plus défavorisée	0	0,0 %	0	0,0 %
<span style="color: pink;">■</span> Situation sociale défavorable	0	0,0 %	0	0,0 %
<span style="color: lightpink;">■</span> Situation sociale plutôt défavorable	0	0,0 %	0	0,0 %
<span style="color: green;">■</span> Situation sociale intermédiaire moins de cadres et de professions intellectuelles supérieures, davantage de foyers non imposés, un peu moins d'allocataires du RSA et un peu plus pour l'AAH, un peu plus de jeunes peu ou pas diplômés	26	15,7 %	49 955	25,7 %
<span style="color: yellow;">■</span> Situation sociale intermédiaire Davantage de cadres et de professions intellectuelles supérieures, moins de foyers non imposés, un peu plus d'allocataires du RSA et de chômeurs, un peu moins d'allocataires de l'AAH	0	0,0 %	0	0,0 %
<span style="color: purple;">■</span> Situation sociale plutôt favorable part de cadres et de professions intellectuelles supérieures les plus élevées	0	0,0 %	0	0,0 %
<span style="color: lightblue;">■</span> Situation sociale favorable moins de cadres et de professions intellectuelles supérieures	129	77,7 %	132 516	68,3 %
<span style="color: darkblue;">■</span> Situation sociale la plus favorable un peu plus de cadres et professions intellectuelles supérieures	11	6,6 %	11 676	6,0 %

## Caractéristiques démographiques et sociales du territoire - 14#257



	Nom indicateur	Valeur territoire	Valeur département	Minimum en France	Graphique synthétique	Maximum en France
Caractéristiques démographiques	1. Densité de population	79,8	126,6	1,9		38 851,0
	2. Rapport de dépendance <i>(nombre de personnes âgées de moins de 15 ans et de 65 ans ou plus pour 100 personnes âgées de 15 à 64 ans)</i>	95,9	84,1	45,8		107,8
	3. Indice de vieillissement <i>(nombre de personnes âgées de 65 ans et plus pour 100 jeunes de moins de 20 ans)</i>	126,2	96,2	8,6		196,0
	4. Part des habitants de 18 ans et plus	80,0 %	79,7 %	57,5 %		86,6 %
	5. Part des habitants de 50-74 ans	35,0 %	31,5 %	13,4 %		40,1 %
	6. Part des femmes de 50-74 ans	17,9 %	16,6 %	6,4 %		21,2 %
	7. Taux d'accroissement annuel moyen de la population	0,0	0,2	-1,4		2,4
	8. Part de personnes de 60 ans et plus vivant seules à domicile	30,4 %	32,2 %	21,8 %		49,0 %
	9. Taux de fécondité des femmes de 12-20 ans	5,3	4,9	0,5		64,5
Caractéristiques sociales	10. Part de jeunes de 25-34 ans non scolarisés pas ou peu diplômés (au plus brevet des collèges)	10,0 %	11,0 %	2,6 %		50,4 %
	11. Taux d'activité des 15-64 ans	76,3 %	74,1 %	57,4 %		83,0 %
	12. Part des cadres et professions intellectuelles supérieures de 15 ans et plus ayant un emploi	10,1 %	15,0 %	7,1 %		57,3 %
	13. Part de chômeurs de 15 ans et plus (au sens du recensement)	8,3 %	10,8 %	5,9 %		35,3 %
	14. Part d'enfants de moins de 25 ans vivant dans une famille sans actif occupé	6,8 %	9,4 %	2,4 %		61,8 %
	15. Part de foyers fiscaux non imposés	57,9 %	55,7 %	30,8 %		81,3 %
	16. Taux de personnes couvertes par une allocation	45,0 %	49,7 %	24,4 %		80,4 %
	17. Taux d'allocataires du RSA	3,0 %	4,2 %	1,3 %		37,0 %
	18. Taux de personnes couvertes par le RSA	2,7 %	3,6 %	0,9 %		29,6 %
	19. Taux d'allocataires de 20-64 ans de l'AAH	4,1 %	3,0 %	0,7 %		7,7 %
	20. Part de ménages ne possédant pas de voiture	10,1 %	14,4 %	4,2 %		79,0 %
Caractéristiques environnementales	21. Part des surfaces agricoles en conversion biologiques	0,6 %	0,6 %	0,0 %		97,2 %
	22. Part des surfaces biologiques totales (certifiées bio et en conversion)	8,7 %	8,9 %	0,0 %		97,2 %
	23. Part de population du territoire vivant en zones vulnérables aux nitrates d'origine agricole	91,4 %	83,6 %	0,0 %		100,0 %
	24. Densité (pour 100 km²) d'installations classées pour la protection de l'environnement	4,8	5,3	0,0		353,2
	25. Densité d'anciens sites industriels et activités de service	12,6	31,4	0,0		10 179,4
	26. Densité de sites et sols pollués ou potentiellement pollués appelant une action des pouvoirs publics	0,4	0,5	0,0		254,7
	27. Densité de sites « Secteurs d'information sur les sols » (SIS)	0,4	0,8	0,0		169,8
	28. Part des ménages en précarité énergétique logement en 2018	19,4 %	16,8 %	5,0 %		24,9 %

## Cancer du sein - 14#257

933 femmes ont eu un cancer du sein entre le 1er janvier 2018 et le 31 décembre 2022 dans le territoire

Ce territoire fait partie de la classe B des parcours des femmes présentant un cancer du sein qui se caractérise de la manière suivante : Territoires avec un diagnostic de cancer plus tardif (davantage de cancer du sein diagnostiqué invasif avec métastases synchrones), surtout traité par chimiothérapie, thérapie ciblée et mastectomie, avec des rechutes plus fréquentes qu'en moyenne en France. Au niveau socio-démographique, ces territoires sont moins densément peuplés, avec une population légèrement plus âgée et davantage précaire. Concernant l'offre de soins, on y retrouve davantage de patients ayant un médecin traitant, mais l'accès aux traitements en oncologie y est plus difficile.



	Nom indicateur	Valeur territoire*	Valeur département*	Minimum en France*	Graphique synthétique	Maximum en France*
Dépistage	29. Mammographie dans les 12 à 36 mois avant le traitement	290,3	334,5	154,4		410,0
	30. Biopsie dans l'année avant le traitement	909,1	953,5	720,2		971,3
Diagnostic	31. Cancer du sein in situ ou invasif localisé	778,1	793,8	694,3		965,8
	32. Cancer du sein avec métastases	19,8	20,0	3,2		47,4
Traitement	33. Chirurgie conservatrice	681,7	703,1	513,5		816,7
	34. Mastectomie totale	224,4	251,5	135,7		408,9
	35. Chimiothérapie conventionnelle	495,4	465,1	311,3		640,8
	36. Chimiothérapie néoadjuvante	287,0	261,0	170,4		449,6
	37. Chimiothérapie adjuvante	343,7	343,0	245,8		489,9
	38. Thérapies ciblées	161,2	151,2	100,8		235,2
	39. Radiothérapie	797,7	795,0	604,7		890,9
	40. Hormonothérapie	686,2	704,1	481,6		758,2
	41. Soins palliatifs	23,9	20,6	4,3		138,8
Devenir	42. Reconstruction mammaire après mastectomie totale	510,4	422,4	155,4		818,5
	43. Reconstruction mammaire après mastectomie totale ou partielle	248,0	193,6	137,4		870,5
	44. En vie sans rechute ni métastase à 3 ans	836,6	813,8	664,6		899,6
	45. Reprise de traitement ou apparition de métastases dans les 3 ans	64,2	102,7	45,0		191,3
	46. Décès dans les 3 ans	97,9	77,7	26,5		180,6

\* Taux standardisés pour 1 000 habitants.

Sources : SNDS (DCIR Inter Régime - PMSI MCO), Exploitation ORS-Fnors

## Cancer du côlon et du rectum - 14#257

815 personnes ont eu un cancer colorectal entre le 1er janvier 2018 et le 31 décembre 2022 dans le territoire

Ce territoire fait partie de la classe E des parcours des personnes présentant un cancer du côlon et du rectum qui se caractérise de la manière suivante :

Territoires avec un diagnostic de cancer tardif, surtout traité par chirurgie et un bon dépistage chez les personnes de 50 à 74 ans. Au niveau socio-démographique, ces territoires sont moins densément peuplés et la population y est plutôt favorisée. Concernant l'offre de soins, l'accès aux médecins généralistes est plus aisé dans cette classe qu'en moyenne en France.



	Nom indicateur*	Valeur territoire*	Valeur département*	Minimum en France*	Graphique synthétique	Maximum en France*
Dépistage	47. Dépistage organisé dans les 30 mois avant le traitement	201,0	153,0	55,6		260,4
	48. Présence de facteurs de risques élevés de cancer colorectal	33,4	52,1	0,0		139,9
Diagnostic	49. Bilan de diagnostic et d'extension complet avant le 1er traitement	412,0	385,5	134,3		843,3
	50. Cancer in situ	214,1	119,3	7,1		500,1
	51. Cancer invasif non métastatique	542,1	552,9	306,0		796,6
	52. Cancer invasif avec métastases synchrones	243,8	327,8	140,4		512,9
	53. Autre cancer actif la même année	131,5	160,1	53,8		372,1
	54. Cancer du côlon	610,7	640,8	391,5		778,9
	55. Cancer du rectum	360,8	330,0	183,5		537,8
	56. Cancer du côlon et du rectum	28,4	29,2	4,7		143,5
Traitement	57. Parcours chirurgical en urgence	69,3	116,4	28,8		287,6
	58. Parcours chirurgical non urgent	602,5	598,0	356,9		776,1
	59. Parcours non chirurgical	328,2	285,6	149,1		591,4
	60. Exérèse endoscopique seule	219,2	153,8	33,4		523,6
	61. Chirurgie carcinologique seule	303,7	258,5	138,6		415,0
	62. Traitement néo adj et chirurgie carcinologique (avec ou sans trait adjuvant)	120,3	177,7	40,8		293,4
	63. Chirurgie carcinologique et traitement adjuvant	161,4	229,6	60,7		436,9
	64. Chimiothérapie ou radiothérapie sans chirurgie	195,0	180,2	67,4		406,9
Devenir	65. En vie sans rechute ni métastase à 3 ans	740,6	704,6	331,4		919,0
	66. Apparition de métastases au cours des 3 premières années de traitement	131,9	189,8	17,1		416,0
	67. Reprise de traitement (après un arrêt d'au moins 6 mois) au cours des 3 premières années de traitement	119,2	174,9	27,3		574,6
	68. Décès dans les 3 ans	188,1	245,0	71,4		490,0

\* Taux standardisé pour 1 000 habitants.

Source : SNDS (DCIR Inter Régime - PMSI MCO). Exploitation ORS-Fnors

## Caractéristiques démographiques et sociales du territoire - 14#258

## Typologie sociale du territoire à l'échelle communale

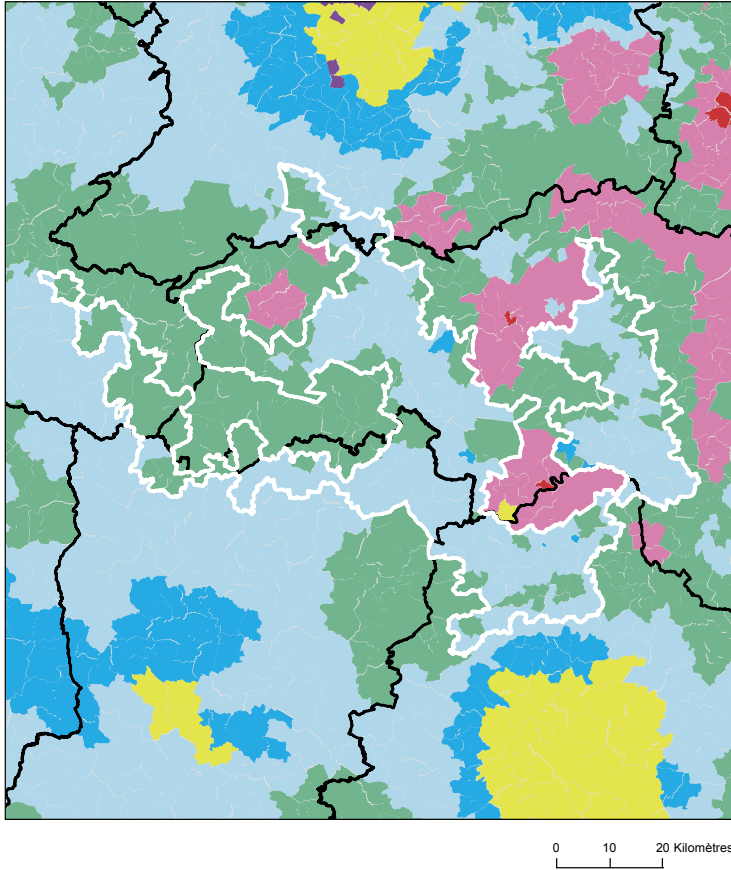

## Comment les territoires d'études ont été bâtis ?

Notre objectif lors de la construction de ces territoires était de proposer des zones :

- suffisamment fine pour mesurer des disparités territoriales ;
- ayant des caractéristiques sociales relativement proches en leurs sein ;
- suffisamment peuplées pour disposer d'indicateurs fiables.

Les variables et analyses utilisées pour construire la typologie sociale présentée page 2 ont été mobilisées.

Les territoires ont été construits en agrégeant les communes selon leurs caractéristiques sociales en respectant la contiguïté géographique, sans contrainte de frontière administrative, et avec une taille minimale de la population fixée à environ 100 000 habitants.

411 zones différentes pouvant pour certaines être à cheval sur un ou plusieurs départements ont ainsi été définies pour la France (hors Mayotte).

Plus d'information sur la méthode de construction de la typologie : [lien rapport](#)

Sources : Insee, État civil, RP, DGFIP, Cnaf, CCMSA - Exploitation ORS-Fnors  
La composition communale du territoire est disponible en cliquant [ici](#)

## Répartition des communes et de la population selon les classes de la typologie sociale

Classes de typologie	Communes		Population	
	Nombre	Part (%)	Nombre	Part (%)
Situation sociale la plus défavorisée	0	0,0 %	0	0,0 %
Situation sociale défavorable	0	0,0 %	0	0,0 %
Situation sociale plutôt défavorable	0	0,0 %	0	0,0 %
Situation sociale intermédiaire moins de cadres et de professions intellectuelles supérieures, davantage de foyers non imposés, un peu moins d'allocataires du RSA et un peu plus pour l'AAH, un peu plus de jeunes peu ou pas diplômés	80	33,3 %	40 991	38,0 %
Situation sociale intermédiaire Davantage de cadres et de professions intellectuelles supérieures, moins de foyers non imposés, un peu plus d'allocataires du RSA et de chômeurs, un peu moins d'allocataires de l'AAH	0	0,0 %	0	0,0 %
Situation sociale plutôt favorable part de cadres et de professions intellectuelles supérieures les plus élevées	0	0,0 %	0	0,0 %
Situation sociale favorable moins de cadres et de professions intellectuelles supérieures	154	64,2 %	65 599	60,9 %
Situation sociale la plus favorable un peu plus de cadres et professions intellectuelles supérieures	6	2,5 %	1 174	1,1 %

## Caractéristiques démographiques et sociales du territoire - 14#258



	Nom indicateur	Valeur territoire	Valeur département	Minimum en France	Graphique synthétique	Maximum en France
Caractéristiques démographiques	1. Densité de population	31,9	126,6	1,9		38 851,0
	2. Rapport de dépendance <i>(nombre de personnes âgées de moins de 15 ans et de 65 ans ou plus pour 100 personnes âgées de 15 à 64 ans)</i>	93,4	84,1	45,8		107,8
	3. Indice de vieillissement <i>(nombre de personnes âgées de 65 ans et plus pour 100 jeunes de moins de 20 ans)</i>	116,5	96,2	8,6		196,0
	4. Part des habitants de 18 ans et plus	79,3 %	79,7 %	57,5 %		86,6 %
	5. Part des habitants de 50-74 ans	34,7 %	31,5 %	13,4 %		40,1 %
	6. Part des femmes de 50-74 ans	17,2 %	16,6 %	6,4 %		21,2 %
	7. Taux d'accroissement annuel moyen de la population	-0,4	0,2	-1,4		2,4
	8. Part de personnes de 60 ans et plus vivant seules à domicile	28,4 %	32,2 %	21,8 %		49,0 %
	9. Taux de fécondité des femmes de 12-20 ans	4,4	4,9	0,5		64,5
Caractéristiques sociales	10. Part de jeunes de 25-34 ans non scolarisés pas ou peu diplômés (au plus brevet des collèges)	10,4 %	11,0 %	2,6 %		50,4 %
	11. Taux d'activité des 15-64 ans	76,6 %	74,1 %	57,4 %		83,0 %
	12. Part des cadres et professions intellectuelles supérieures de 15 ans et plus ayant un emploi	8,2 %	15,0 %	7,1 %		57,3 %
	13. Part de chômeurs de 15 ans et plus (au sens du recensement)	9,1 %	10,8 %	5,9 %		35,3 %
	14. Part d'enfants de moins de 25 ans vivant dans une famille sans actif occupé	6,4 %	9,4 %	2,4 %		61,8 %
	15. Part de foyers fiscaux non imposés	62,3 %	55,7 %	30,8 %		81,3 %
	16. Taux de personnes couvertes par une allocation	44,1 %	49,7 %	24,4 %		80,4 %
	17. Taux d'allocataires du RSA	3,1 %	4,2 %	1,3 %		37,0 %
	18. Taux de personnes couvertes par le RSA	2,7 %	3,6 %	0,9 %		29,6 %
	19. Taux d'allocataires de 20-64 ans de l'AAH	2,7 %	3,0 %	0,7 %		7,7 %
	20. Part de ménages ne possédant pas de voiture	7,4 %	14,4 %	4,2 %		79,0 %
Caractéristiques environnementales	21. Part des surfaces agricoles en conversion biologiques	0,7 %	0,6 %	0,0 %		97,2 %
	22. Part des surfaces biologiques totales (certifiées bio et en conversion)	8,7 %	8,9 %	0,0 %		97,2 %
	23. Part de population du territoire vivant en zones vulnérables aux nitrates d'origine agricole	98,9 %	83,6 %	0,0 %		100,0 %
	24. Densité (pour 100 km²) d'installations classées pour la protection de l'environnement	2,9	5,3	0,0		353,2
	25. Densité d'anciens sites industriels et activités de service	10,3	31,4	0,0		10 179,4
	26. Densité de sites et sols pollués ou potentiellement pollués appelant une action des pouvoirs publics	0,4	0,5	0,0		254,7
	27. Densité de sites « Secteurs d'information sur les sols » (SIS)	0,6	0,8	0,0		169,8
	28. Part des ménages en précarité énergétique logement en 2018	22,1 %	16,8 %	5,0 %		24,9 %

Cancer du sein - 14#258

447 femmes ont eu un cancer du sein entre le 1er janvier 2018 et le 31 décembre 2022 dans le territoire

Ce territoire fait partie de la classe E des parcours des femmes présentant un cancer du sein qui se caractérise de la manière suivante : Territoires avec un diagnostic de cancer relativement tardif, surtout traité par chirurgie conservatrice, radiothérapie, hormonothérapie et chimiothérapie adjuvante, avec des rechutes moins fréquentes qu'en moyenne en France. Au niveau socio-démographique, ces territoires sont moins densément peuplés, la population y est plutôt vieillissante et socialement favorisée. Concernant l'offre de soin, l'accès aux médecins généralistes est plutôt aisé, mais le temps d'accès à un centre de radiodiagnostic y est plus long qu'en moyenne en France.



	Nom indicateur	Valeur territoire*	Valeur département*	Minimum en France*	Graphique synthétique	Maximum en France*
Dépistage	29. Mammographie dans les 12 à 36 mois avant le traitement	348,5	334,5	154,4		410,0
	30. Biopsie dans l'année avant le traitement	943,6	953,5	720,2		971,3
Diagnostic	31. Cancer du sein in situ ou invasif localisé	823,3	793,8	694,3		965,8
	32. Cancer du sein avec métastases	22,9	20,0	3,2		47,4
Traitement	33. Chirurgie conservatrice	719,7	703,1	513,5		816,7
	34. Mastectomie totale	273,3	251,5	135,7		408,9
	35. Chimiothérapie conventionnelle	488,1	465,1	311,3		640,8
	36. Chimiothérapie néoadjuvante	238,4	261,0	170,4		449,6
	37. Chimiothérapie adjuvante	389,7	343,0	245,8		489,9
	38. Thérapies ciblées	140,1	151,2	100,8		235,2
	39. Radiothérapie	816,1	795,0	604,7		890,9
	40. Hormonothérapie	716,9	704,1	481,6		758,2
	41. Soins palliatifs	29,0	20,6	4,3		138,8
Devenir	42. Reconstruction mammaire après mastectomie totale	348,7	422,4	155,4		818,5
	43. Reconstruction mammaire après mastectomie totale ou partielle	182,8	193,6	137,4		870,5
	44. En vie sans rechute ni métastase à 3 ans	879,8	813,8	664,6		899,6
	45. Reprise de traitement ou apparition de métastases dans les 3 ans	56,6	102,7	45,0		191,3
	46. Décès dans les 3 ans	57,9	77,7	26,5		180,6

\* Taux standardisés pour 1 000 habitants. Sources : SNDS (DCIR Inter Régime - PMSI MCO), Exploitation ORS-Fnors



## Cancer du côlon et du rectum - 14#258

394 personnes ont eu un cancer colorectal entre le 1er janvier 2018 et le 31 décembre 2022 dans le territoire

Ce territoire fait partie de la classe A des parcours des personnes présentant un cancer du côlon et du rectum qui se caractérise de la manière suivante :  
Territoires avec moins de parcours chirurgicaux et des rechutes moins fréquentes qu'en moyenne en France. Au niveau socio-démographique, ces territoires sont relativement vieillissants et moins densément peuplés. Concernant l'offre de soins, l'accès aux traitements en cancérologie y est légèrement plus difficile qu'en moyenne en France.



	Nom indicateur*	Valeur territoire*	Valeur département*	Minimum en France*	Graphique synthétique	Maximum en France*
Dépistage	47. Dépistage organisé dans les 30 mois avant le traitement	164,2	153,0	55,6		260,4
	48. Présence de facteurs de risques élevés de cancer colorectal	122,6	52,1	0,0		139,9
Diagnostic	49. Bilan de diagnostic et d'extension complet avant le 1er traitement	196,1	385,5	134,3		843,3
	50. Cancer in situ	123,1	119,3	7,1		500,1
	51. Cancer invasif non métastatique	465,8	552,9	306,0		796,6
	52. Cancer invasif avec métastases synchrones	411,1	327,8	140,4		512,9
	53. Autre cancer actif la même année	118,4	160,1	53,8		372,1
	54. Cancer du côlon	632,1	640,8	391,5		778,9
	55. Cancer du rectum	354,6	330,0	183,5		537,8
	56. Cancer du côlon et du rectum	13,3	29,2	4,7		143,5
Traitement	57. Parcours chirurgical en urgence	83,8	116,4	28,8		287,6
	58. Parcours chirurgical non urgent	433,4	598,0	356,9		776,1
	59. Parcours non chirurgical	482,8	285,6	149,1		591,4
	60. Exérèse endoscopique seule	231,6	153,8	33,4		523,6
	61. Chirurgie carcinologique seule	204,4	258,5	138,6		415,0
	62. Traitement néo adj et chirurgie carcinologique (avec ou sans trait adjuvant)	109,6	177,7	40,8		293,4
	63. Chirurgie carcinologique et traitement adjuvant	172,9	229,6	60,7		436,9
	64. Chimiothérapie ou radiothérapie sans chirurgie	281,5	180,2	67,4		406,9
Devenir	65. En vie sans rechute ni métastase à 3 ans	862,1	704,6	331,4		919,0
	66. Apparition de métastases au cours des 3 premières années de traitement	78,7	189,8	17,1		416,0
	67. Reprise de traitement (après un arrêt d'au moins 6 mois) au cours des 3 premières années de traitement	58,6	174,9	27,3		574,6
	68. Décès dans les 3 ans	279,7	245,0	71,4		490,0

\* Taux standardisé pour 1 000 habitants.  
Source : SNDS (DCIR Inter Régime - PMSI MCO). Exploitation ORS-Fnors

## Caractéristiques démographiques et sociales du territoire - 14#259

## Typologie sociale du territoire à l'échelle communale

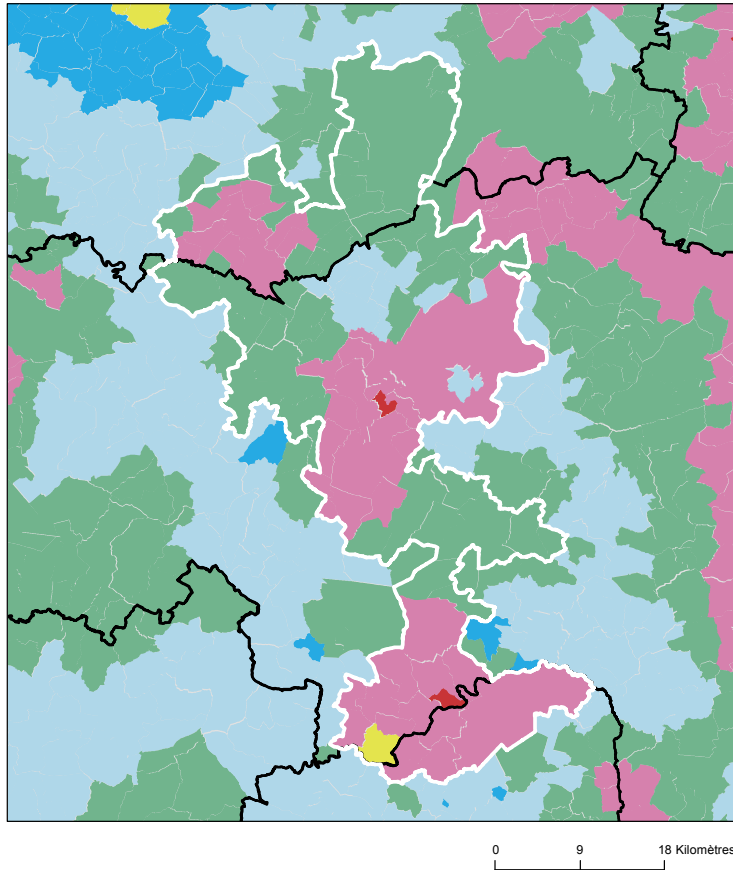

## Comment les territoires d'études ont été bâtis ?

Notre objectif lors de la construction de ces territoires était de proposer des zones :

- suffisamment fine pour mesurer des disparités territoriales ;
- ayant des caractéristiques sociales relativement proches en leurs sein ;
- suffisamment peuplées pour disposer d'indicateurs fiables.

Les variables et analyses utilisées pour construire la typologie sociale présentée page 2 ont été mobilisées.

Les territoires ont été construits en agrégeant les communes selon leurs caractéristiques sociales en respectant la contiguïté géographique, sans contrainte de frontière administrative, et avec une taille minimale de la population fixée à environ 100 000 habitants.

411 zones différentes pouvant pour certaines être à cheval sur un ou plusieurs départements ont ainsi été définies pour la France (hors Mayotte).

Plus d'information sur la méthode de construction de la typologie : [lien rapport](#)

Sources : Insee, État civil, RP, DGFIP, Cnaf, CCMSA - Exploitation ORS-Fnors  
La composition communale du territoire est disponible en cliquant [ici](#)

## Répartition des communes et de la population selon les classes de la typologie sociale

Classes de typologie	Communes		Population	
	Nombre	Part (%)	Nombre	Part (%)
Situation sociale la plus défavorisée	2	1,9 %	994	0,9 %
Situation sociale défavorable	41	39,4 %	81 613	73,0 %
Situation sociale plutôt défavorable	0	0,0 %	0	0,0 %
Situation sociale intermédiaire moins de cadres et de professions intellectuelles supérieures, davantage de foyers non imposés, un peu moins d'allocataires du RSA et un peu plus pour l'AAH, un peu plus de jeunes peu ou pas diplômés	48	46,2 %	25 086	22,4 %
Situation sociale intermédiaire Davantage de cadres et de professions intellectuelles supérieures, moins de foyers non imposés, un peu plus d'allocataires du RSA et de chômeurs, un peu moins d'allocataires de l'AAH	1	1,0 %	890	0,8 %
Situation sociale plutôt favorable part de cadres et de professions intellectuelles supérieures les plus élevées	0	0,0 %	0	0,0 %
Situation sociale favorable moins de cadres et de professions intellectuelles supérieures	12	11,5 %	3 286	2,9 %
Situation sociale la plus favorable un peu plus de cadres et professions intellectuelles supérieures	0	0,0 %	0	0,0 %

## Caractéristiques démographiques et sociales du territoire - 14#259



	Nom indicateur	Valeur territoire	Valeur département	Minimum en France	Graphique synthétique	Maximum en France
Caractéristiques démographiques	1. Densité de population	74,1	126,6	1,9		38 851,0
	2. Rapport de dépendance <i>(nombre de personnes âgées de moins de 15 ans et de 65 ans ou plus pour 100 personnes âgées de 15 à 64 ans)</i>	91,7	84,1	45,8		107,8
	3. Indice de vieillissement <i>(nombre de personnes âgées de 65 ans et plus pour 100 jeunes de moins de 20 ans)</i>	113,2	96,2	8,6		196,0
	4. Part des habitants de 18 ans et plus	80,1 %	79,7 %	57,5 %		86,6 %
	5. Part des habitants de 50-74 ans	33,6 %	31,5 %	13,4 %		40,1 %
	6. Part des femmes de 50-74 ans	17,5 %	16,6 %	6,4 %		21,2 %
	7. Taux d'accroissement annuel moyen de la population	-0,4	0,2	-1,4		2,4
	8. Part de personnes de 60 ans et plus vivant seules à domicile	33,3 %	32,2 %	21,8 %		49,0 %
	9. Taux de fécondité des femmes de 12-20 ans	8,8	4,9	0,5		64,5
Caractéristiques sociales	10. Part de jeunes de 25-34 ans non scolarisés pas ou peu diplômés (au plus brevet des collèges)	17,1 %	11,0 %	2,6 %		50,4 %
	11. Taux d'activité des 15-64 ans	71,7 %	74,1 %	57,4 %		83,0 %
	12. Part des cadres et professions intellectuelles supérieures de 15 ans et plus ayant un emploi	11,4 %	15,0 %	7,1 %		57,3 %
	13. Part de chômeurs de 15 ans et plus (au sens du recensement)	12,4 %	10,8 %	5,9 %		35,3 %
	14. Part d'enfants de moins de 25 ans vivant dans une famille sans actif occupé	12,9 %	9,4 %	2,4 %		61,8 %
	15. Part de foyers fiscaux non imposés	60,4 %	55,7 %	30,8 %		81,3 %
	16. Taux de personnes couvertes par une allocation	49,6 %	49,7 %	24,4 %		80,4 %
	17. Taux d'allocataires du RSA	6,3 %	4,2 %	1,3 %		37,0 %
	18. Taux de personnes couvertes par le RSA	5,9 %	3,6 %	0,9 %		29,6 %
	19. Taux d'allocataires de 20-64 ans de l'AAH	4,3 %	3,0 %	0,7 %		7,7 %
	20. Part de ménages ne possédant pas de voiture	16,0 %	14,4 %	4,2 %		79,0 %
Caractéristiques environnementales	21. Part des surfaces agricoles en conversion biologiques	0,5 %	0,6 %	0,0 %		97,2 %
	22. Part des surfaces biologiques totales (certifiées bio et en conversion)	6,2 %	8,9 %	0,0 %		97,2 %
	23. Part de population du territoire vivant en zones vulnérables aux nitrates d'origine agricole	99,4 %	83,6 %	0,0 %		100,0 %
	24. Densité (pour 100 km²) d'installations classées pour la protection de l'environnement	3,6	5,3	0,0		353,2
	25. Densité d'anciens sites industriels et activités de service	9,1	31,4	0,0		10 179,4
	26. Densité de sites et sols pollués ou potentiellement pollués appelant une action des pouvoirs publics	0,8	0,5	0,0		254,7
	27. Densité de sites « Secteurs d'information sur les sols » (SIS)	0,7	0,8	0,0		169,8
	28. Part des ménages en précarité énergétique logement en 2018	21,2 %	16,8 %	5,0 %		24,9 %

## Cancer du sein - 14#259

528 femmes ont eu un cancer du sein entre le 1er janvier 2018 et le 31 décembre 2022 dans le territoire

Ce territoire fait partie de la classe B des parcours des femmes présentant un cancer du sein qui se caractérise de la manière suivante : Territoires avec un diagnostic de cancer plus tardif (davantage de cancer du sein diagnostiqué invasif avec métastases synchrones), surtout traité par chimiothérapie, thérapie ciblée et mastectomie, avec des rechutes plus fréquentes qu'en moyenne en France. Au niveau socio-démographique, ces territoires sont moins densément peuplés, avec une population légèrement plus âgée et davantage précaire. Concernant l'offre de soins, on y retrouve davantage de patients ayant un médecin traitant, mais l'accès aux traitements en oncologie y est plus difficile.



	Nom indicateur	Valeur territoire*	Valeur département*	Minimum en France*	Graphique synthétique	Maximum en France*
Dépistage	29. Mammographie dans les 12 à 36 mois avant le traitement	299,6	334,5	154,4		410,0
	30. Biopsie dans l'année avant le traitement	950,9	953,5	720,2		971,3
Diagnostic	31. Cancer du sein in situ ou invasif localisé	835,2	793,8	694,3		965,8
	32. Cancer du sein avec métastases	26,4	20,0	3,2		47,4
Traitement	33. Chirurgie conservatrice	659,3	703,1	513,5		816,7
	34. Mastectomie totale	288,5	251,5	135,7		408,9
	35. Chimiothérapie conventionnelle	453,4	465,1	311,3		640,8
	36. Chimiothérapie néoadjuvante	267,5	261,0	170,4		449,6
	37. Chimiothérapie adjuvante	387,4	343,0	245,8		489,9
	38. Thérapies ciblées	197,0	151,2	100,8		235,2
	39. Radiothérapie	798,0	795,0	604,7		890,9
	40. Hormonothérapie	726,4	704,1	481,6		758,2
	41. Soins palliatifs	25,9	20,6	4,3		138,8
Devenir	42. Reconstruction mammaire après mastectomie totale	263,3	422,4	155,4		818,5
	43. Reconstruction mammaire après mastectomie totale ou partielle	145,3	193,6	137,4		870,5
	44. En vie sans rechute ni métastase à 3 ans	805,3	813,8	664,6		899,6
	45. Reprise de traitement ou apparition de métastases dans les 3 ans	134,7	102,7	45,0		191,3
	46. Décès dans les 3 ans	57,9	77,7	26,5		180,6

\* Taux standardisés pour 1 000 habitants.

Sources : SNDS (DCIR Inter Régime - PMSI MCO), Exploitation ORS-Fnors

## Cancer du côlon et du rectum - 14#259

378 personnes ont eu un cancer colorectal entre le 1er janvier 2018 et le 31 décembre 2022 dans le territoire

Ce territoire fait partie de la classe D des parcours des personnes présentant un cancer du côlon et du rectum qui se caractérise de la manière suivante :

Territoires avec un diagnostic de cancer plutôt précoce, surtout traité par chirurgie et avec moins de dépistage chez les personnes de 50 à 74 ans. On y retrouve moins de personnes prises en charge en ALD pour un cancer colorectal. Au niveau socio-démographique, ces territoires sont plus densément peuplés, avec une population plutôt jeune et davantage de contrastes sociaux. Concernant l'offre de soins, l'accès aux médecins généralistes est plus difficile qu'en moyenne en France. Cependant, l'accès aux traitements en cancérologie y est relativement plus aisé.



	Nom indicateur*	Valeur territoire*	Valeur département*	Minimum en France*	Graphique synthétique	Maximum en France*
Dépistage	47. Dépistage organisé dans les 30 mois avant le traitement	144,6	153,0	55,6		260,4
	48. Présence de facteurs de risques élevés de cancer colorectal	25,8	52,1	0,0		139,9
Diagnostic	49. Bilan de diagnostic et d'extension complet avant le 1er traitement	481,5	385,5	134,3		843,3
	50. Cancer in situ	68,8	119,3	7,1		500,1
	51. Cancer invasif non métastatique	652,1	552,9	306,0		796,6
	52. Cancer invasif avec métastases synchrones	279,1	327,8	140,4		512,9
	53. Autre cancer actif la même année	113,7	160,1	53,8		372,1
	54. Cancer du côlon	615,2	640,8	391,5		778,9
	55. Cancer du rectum	347,2	330,0	183,5		537,8
	56. Cancer du côlon et du rectum	37,7	29,2	4,7		143,5
Traitement	57. Parcours chirurgical en urgence	150,4	116,4	28,8		287,6
	58. Parcours chirurgical non urgent	643,9	598,0	356,9		776,1
	59. Parcours non chirurgical	205,6	285,6	149,1		591,4
	60. Exérèse endoscopique seule	82,0	153,8	33,4		523,6
	61. Chirurgie carcinologique seule	312,8	258,5	138,6		415,0
	62. Traitement néo adj et chirurgie carcinologique (avec ou sans trait adjuvant)	206,7	177,7	40,8		293,4
	63. Chirurgie carcinologique et traitement adjuvant	261,1	229,6	60,7		436,9
	64. Chimiothérapie ou radiothérapie sans chirurgie	137,6	180,2	67,4		406,9
Devenir	65. En vie sans rechute ni métastase à 3 ans	742,6	704,6	331,4		919,0
	66. Apparition de métastases au cours des 3 premières années de traitement	172,3	189,8	17,1		416,0
	67. Reprise de traitement (après un arrêt d'au moins 6 mois) au cours des 3 premières années de traitement	171,8	174,9	27,3		574,6
	68. Décès dans les 3 ans	187,8	245,0	71,4		490,0

\* Taux standardisé pour 1 000 habitants.

Source : SNDS (DCIR Inter Régime - PMSI MCO). Exploitation ORS-Fnors

## Caractéristiques démographiques et sociales du territoire - 14#260

## Typologie sociale du territoire à l'échelle communale

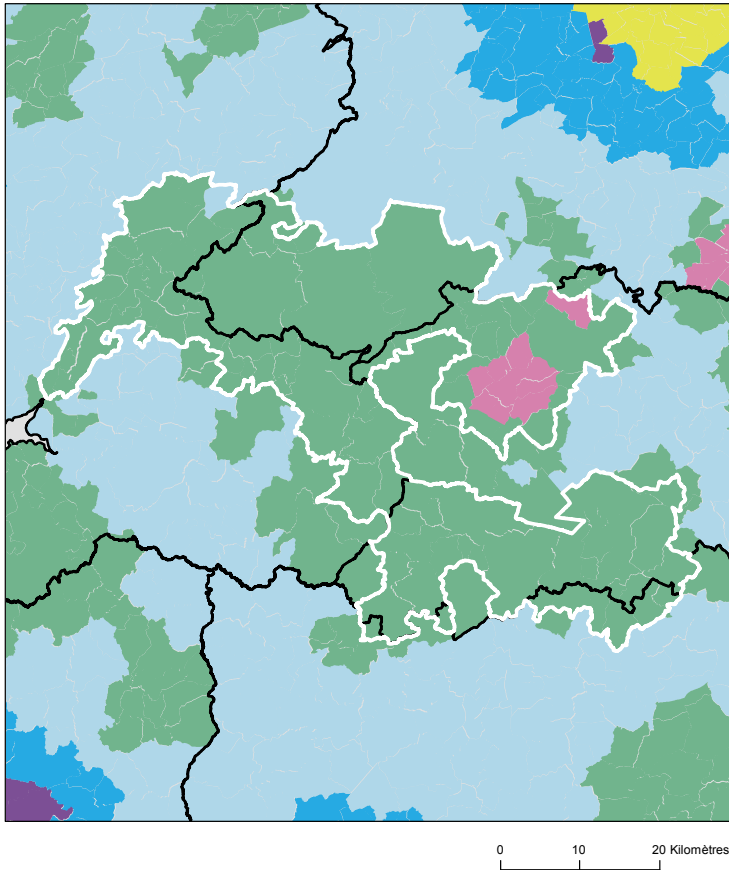

## Comment les territoires d'études ont été bâtis ?

Notre objectif lors de la construction de ces territoires était de proposer des zones :

- suffisamment fine pour mesurer des disparités territoriales ;
- ayant des caractéristiques sociales relativement proches en leurs sein ;
- suffisamment peuplées pour disposer d'indicateurs fiables.

Les variables et analyses utilisées pour construire la typologie sociale présentée page 2 ont été mobilisées.

Les territoires ont été construits en agrégeant les communes selon leurs caractéristiques sociales en respectant la contiguïté géographique, sans contrainte de frontière administrative, et avec une taille minimale de la population fixée à environ 100 000 habitants.

411 zones différentes pouvant pour certaines être à cheval sur un ou plusieurs départements ont ainsi été définies pour la France (hors Mayotte).

Plus d'information sur la méthode de construction de la typologie : [lien rapport](#)

Sources : Insee, État civil, RP, DGFIP, Cnaf, CCMSA - Exploitation ORS-Fnors  
La composition communale du territoire est disponible en cliquant [ici](#)

## Répartition des communes et de la population selon les classes de la typologie sociale

Classes de typologie	Communes		Population	
	Nombre	Part (%)	Nombre	Part (%)
Situation sociale la plus défavorisée	0	0,0 %	0	0,0 %
Situation sociale défavorable	10	9,2 %	25 557	21,1 %
Situation sociale plutôt défavorable	0	0,0 %	0	0,0 %
Situation sociale intermédiaire moins de cadres et de professions intellectuelles supérieures, davantage de foyers non imposés, un peu moins d'allocataires du RSA et un peu plus pour l'AAH, un peu plus de jeunes peu ou pas diplômés	98	89,9 %	95 498	78,7 %
Situation sociale intermédiaire Davantage de cadres et de professions intellectuelles supérieures, moins de foyers non imposés, un peu plus d'allocataires du RSA et de chômeurs, un peu moins d'allocataires de l'AAH	0	0,0 %	0	0,0 %
Situation sociale plutôt favorable part de cadres et de professions intellectuelles supérieures les plus élevées	0	0,0 %	0	0,0 %
Situation sociale favorable moins de cadres et de professions intellectuelles supérieures	1	0,9 %	286	0,2 %
Situation sociale la plus favorable un peu plus de cadres et professions intellectuelles supérieures	0	0,0 %	0	0,0 %

## Caractéristiques démographiques et sociales du territoire - 14#260



	Nom indicateur	Valeur territoire	Valeur département	Minimum en France	Graphique synthétique	Maximum en France
Caractéristiques démographiques	1. Densité de population	61,1	126,6	1,9		38 851,0
	2. Rapport de dépendance <i>(nombre de personnes âgées de moins de 15 ans et de 65 ans ou plus pour 100 personnes âgées de 15 à 64 ans)</i>	94,7	84,1	45,8		107,8
	3. Indice de vieillissement <i>(nombre de personnes âgées de 65 ans et plus pour 100 jeunes de moins de 20 ans)</i>	133,2	96,2	8,6		196,0
	4. Part des habitants de 18 ans et plus	80,9 %	79,7 %	57,5 %		86,6 %
	5. Part des habitants de 50-74 ans	35,7 %	31,5 %	13,4 %		40,1 %
	6. Part des femmes de 50-74 ans	18,2 %	16,6 %	6,4 %		21,2 %
	7. Taux d'accroissement annuel moyen de la population	-0,4	0,2	-1,4		2,4
	8. Part de personnes de 60 ans et plus vivant seules à domicile	30,8 %	32,2 %	21,8 %		49,0 %
	9. Taux de fécondité des femmes de 12-20 ans	8,5	4,9	0,5		64,5
Caractéristiques sociales	10. Part de jeunes de 25-34 ans non scolarisés pas ou peu diplômés (au plus brevet des collèges)	12,8 %	11,0 %	2,6 %		50,4 %
	11. Taux d'activité des 15-64 ans	74,3 %	74,1 %	57,4 %		83,0 %
	12. Part des cadres et professions intellectuelles supérieures de 15 ans et plus ayant un emploi	7,8 %	15,0 %	7,1 %		57,3 %
	13. Part de chômeurs de 15 ans et plus (au sens du recensement)	10,3 %	10,8 %	5,9 %		35,3 %
	14. Part d'enfants de moins de 25 ans vivant dans une famille sans actif occupé	5,5 %	9,4 %	2,4 %		61,8 %
	15. Part de foyers fiscaux non imposés	62,3 %	55,7 %	30,8 %		81,3 %
	16. Taux de personnes couvertes par une allocation	45,4 %	49,7 %	24,4 %		80,4 %
	17. Taux d'allocataires du RSA	4,3 %	4,2 %	1,3 %		37,0 %
	18. Taux de personnes couvertes par le RSA	4,0 %	3,6 %	0,9 %		29,6 %
	19. Taux d'allocataires de 20-64 ans de l'AAH	4,2 %	3,0 %	0,7 %		7,7 %
	20. Part de ménages ne possédant pas de voiture	12,0 %	14,4 %	4,2 %		79,0 %
Caractéristiques environnementales	21. Part des surfaces agricoles en conversion biologiques	0,6 %	0,6 %	0,0 %		97,2 %
	22. Part des surfaces biologiques totales (certifiées bio et en conversion)	6,9 %	8,9 %	0,0 %		97,2 %
	23. Part de population du territoire vivant en zones vulnérables aux nitrates d'origine agricole	100,0 %	83,6 %	0,0 %		100,0 %
	24. Densité (pour 100 km²) d'installations classées pour la protection de l'environnement	3,9	5,3	0,0		353,2
	25. Densité d'anciens sites industriels et activités de service	8,0	31,4	0,0		10 179,4
	26. Densité de sites et sols pollués ou potentiellement pollués appelant une action des pouvoirs publics	0,8	0,5	0,0		254,7
	27. Densité de sites « Secteurs d'information sur les sols » (SIS)	0,6	0,8	0,0		169,8
	28. Part des ménages en précarité énergétique logement en 2018	22,3 %	16,8 %	5,0 %		24,9 %

## Cancer du sein - 14#260

614 femmes ont eu un cancer du sein entre le 1er janvier 2018 et le 31 décembre 2022 dans le territoire

Ce territoire fait partie de la classe E des parcours des femmes présentant un cancer du sein qui se caractérise de la manière suivante : Territoires avec un diagnostic de cancer relativement tardif, surtout traité par chirurgie conservatrice, radiothérapie, hormonothérapie et chimiothérapie adjuvante, avec des rechutes moins fréquentes qu'en moyenne en France. Au niveau socio-démographique, ces territoires sont moins densément peuplés, la population y est plutôt vieillissante et socialement favorisée. Concernant l'offre de soin, l'accès aux médecins généralistes est plutôt aisé, mais le temps d'accès à un centre de radiodiagnostic y est plus long qu'en moyenne en France.



	Nom indicateur	Valeur territoire*	Valeur département*	Minimum en France*	Graphique synthétique	Maximum en France*
Dépistage	29. Mammographie dans les 12 à 36 mois avant le traitement	350,1	334,5	154,4		410,0
	30. Biopsie dans l'année avant le traitement	945,9	953,5	720,2		971,3
Diagnostic	31. Cancer du sein in situ ou invasif localisé	855,4	793,8	694,3		965,8
	32. Cancer du sein avec métastases	14,8	20,0	3,2		47,4
Traitement	33. Chirurgie conservatrice	739,4	703,1	513,5		816,7
	34. Mastectomie totale	247,3	251,5	135,7		408,9
	35. Chimiothérapie conventionnelle	489,9	465,1	311,3		640,8
	36. Chimiothérapie néoadjuvante	262,2	261,0	170,4		449,6
	37. Chimiothérapie adjuvante	344,1	343,0	245,8		489,9
	38. Thérapies ciblées	128,5	151,2	100,8		235,2
	39. Radiothérapie	816,3	795,0	604,7		890,9
	40. Hormonothérapie	735,7	704,1	481,6		758,2
	41. Soins palliatifs	18,9	20,6	4,3		138,8
Devenir	42. Reconstruction mammaire après mastectomie totale	401,9	422,4	155,4		818,5
	43. Reconstruction mammaire après mastectomie totale ou partielle	166,0	193,6	137,4		870,5
	44. En vie sans rechute ni métastase à 3 ans	837,7	813,8	664,6		899,6
	45. Reprise de traitement ou apparition de métastases dans les 3 ans	98,6	102,7	45,0		191,3
	46. Décès dans les 3 ans	63,7	77,7	26,5		180,6

\* Taux standardisés pour 1 000 habitants.

Sources : SNDS (DCIR Inter Régime - PMSI MCO), Exploitation ORS-Fnors

## Cancer du côlon et du rectum - 14#260

530 personnes ont eu un cancer colorectal entre le 1er janvier 2018 et le 31 décembre 2022 dans le territoire

Ce territoire fait partie de la classe E des parcours des personnes présentant un cancer du côlon et du rectum qui se caractérise de la manière suivante :

Territoires avec un diagnostic de cancer tardif, surtout traité par chirurgie et un bon dépistage chez les personnes de 50 à 74 ans. Au niveau socio-démographique, ces territoires sont moins densément peuplés et la population y est plutôt favorisée. Concernant l'offre de soins, l'accès aux médecins généralistes est plus aisé dans cette classe qu'en moyenne en France.



	Nom indicateur*	Valeur territoire*	Valeur département*	Minimum en France*	Graphique synthétique	Maximum en France*
Dépistage	47. Dépistage organisé dans les 30 mois avant le traitement	194,1	153,0	55,6		260,4
	48. Présence de facteurs de risques élevés de cancer colorectal	76,5	52,1	0,0		139,9
Diagnostic	49. Bilan de diagnostic et d'extension complet avant le 1er traitement	214,4	385,5	134,3		843,3
	50. Cancer in situ	216,4	119,3	7,1		500,1
	51. Cancer invasif non métastatique	506,6	552,9	306,0		796,6
	52. Cancer invasif avec métastases synchrones	276,9	327,8	140,4		512,9
	53. Autre cancer actif la même année	108,1	160,1	53,8		372,1
	54. Cancer du côlon	456,3	640,8	391,5		778,9
	55. Cancer du rectum	463,9	330,0	183,5		537,8
	56. Cancer du côlon et du rectum	79,9	29,2	4,7		143,5
Traitement	57. Parcours chirurgical en urgence	149,5	116,4	28,8		287,6
	58. Parcours chirurgical non urgent	631,5	598,0	356,9		776,1
	59. Parcours non chirurgical	219,0	285,6	149,1		591,4
	60. Exérèse endoscopique seule	171,8	153,8	33,4		523,6
	61. Chirurgie carcinologique seule	299,0	258,5	138,6		415,0
	62. Traitement néo adj et chirurgie carcinologique (avec ou sans trait adjuvant)	188,2	177,7	40,8		293,4
	63. Chirurgie carcinologique et traitement adjuvant	208,1	229,6	60,7		436,9
	64. Chimiothérapie ou radiothérapie sans chirurgie	132,9	180,2	67,4		406,9
Devenir	65. En vie sans rechute ni métastase à 3 ans	655,7	704,6	331,4		919,0
	66. Apparition de métastases au cours des 3 premières années de traitement	185,0	189,8	17,1		416,0
	67. Reprise de traitement (après un arrêt d'au moins 6 mois) au cours des 3 premières années de traitement	187,0	174,9	27,3		574,6
	68. Décès dans les 3 ans	240,8	245,0	71,4		490,0

\* Taux standardisé pour 1 000 habitants.

Source : SNDS (DCIR Inter Régime - PMSI MCO). Exploitation ORS-Fnors

## Caractéristiques démographiques et sociales du territoire - 14#281

## Typologie sociale du territoire à l'échelle communale

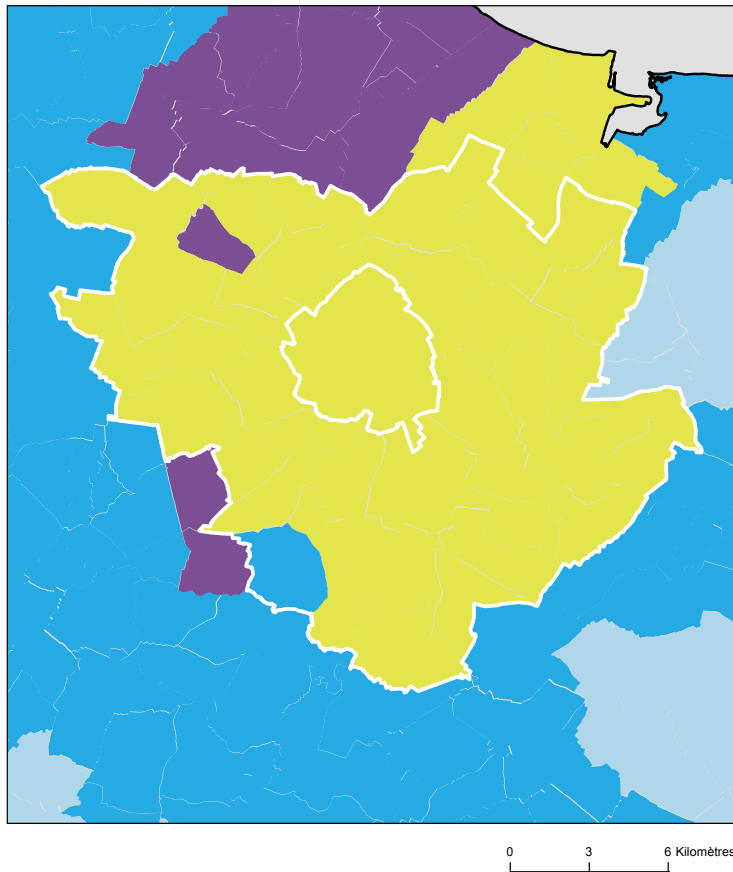

## Comment les territoires d'études ont été bâtis ?

Notre objectif lors de la construction de ces territoires était de proposer des zones :

- suffisamment fine pour mesurer des disparités territoriales ;
- ayant des caractéristiques sociales relativement proches en leurs sein ;
- suffisamment peuplées pour disposer d'indicateurs fiables.

Les variables et analyses utilisées pour construire la typologie sociale présentée page 2 ont été mobilisées.

Les territoires ont été construits en agrégeant les communes selon leurs caractéristiques sociales en respectant la contiguïté géographique, sans contrainte de frontière administrative, et avec une taille minimale de la population fixée à environ 100 000 habitants.

411 zones différentes pouvant pour certaines être à cheval sur un ou plusieurs départements ont ainsi été définies pour la France (hors Mayotte).

Plus d'information sur la méthode de construction de la typologie : [lien rapport](#)

Sources : Insee, État civil, RP, DGFIP, Cnaf, CCMSA - Exploitation ORS-Fnors  
La composition communale du territoire est disponible en cliquant [ici](#)

## Répartition des communes et de la population selon les classes de la typologie sociale

Classes de typologie	Communes		Population	
	Nombre	Part (%)	Nombre	Part (%)
Situation sociale la plus défavorisée	0	0,0 %	0	0,0 %
Situation sociale défavorable	0	0,0 %	0	0,0 %
Situation sociale plutôt défavorable	0	0,0 %	0	0,0 %
Situation sociale intermédiaire moins de cadres et de professions intellectuelles supérieures, davantage de foyers non imposés, un peu moins d'allocataires du RSA et un peu plus pour l'AAH, un peu plus de jeunes peu ou pas diplômés	0	0,0 %	0	0,0 %
Situation sociale intermédiaire Davantage de cadres et de professions intellectuelles supérieures, moins de foyers non imposés, un peu plus d'allocataires du RSA et de chômeurs, un peu moins d'allocataires de l'AAH	41	95,3 %	139 913	98,5 %
Situation sociale plutôt favorable part de cadres et de professions intellectuelles supérieures les plus élevées	1	2,3 %	590	0,4 %
Situation sociale favorable moins de cadres et de professions intellectuelles supérieures	0	0,0 %	0	0,0 %
Situation sociale la plus favorable un peu plus de cadres et professions intellectuelles supérieures	1	2,3 %	1 509	1,1 %

## Caractéristiques démographiques et sociales du territoire - 14#281



	Nom indicateur	Valeur territoire	Valeur département	Minimum en France	Graphique synthétique	Maximum en France
Caractéristiques démographiques	1. Densité de population	510,4	126,6	1,9		38 851,0
	2. Rapport de dépendance <i>(nombre de personnes âgées de moins de 15 ans et de 65 ans ou plus pour 100 personnes âgées de 15 à 64 ans)</i>	79,8	84,1	45,8		107,8
	3. Indice de vieillissement <i>(nombre de personnes âgées de 65 ans et plus pour 100 jeunes de moins de 20 ans)</i>	76,7	96,2	8,6		196,0
	4. Part des habitants de 18 ans et plus	78,0 %	79,7 %	57,5 %		86,6 %
	5. Part des habitants de 50-74 ans	29,8 %	31,5 %	13,4 %		40,1 %
	6. Part des femmes de 50-74 ans	16,0 %	16,6 %	6,4 %		21,2 %
	7. Taux d'accroissement annuel moyen de la population	1,0	0,2	-1,4		2,4
	8. Part de personnes de 60 ans et plus vivant seules à domicile	28,7 %	32,2 %	21,8 %		49,0 %
	9. Taux de fécondité des femmes de 12-20 ans	4,0	4,9	0,5		64,5
Caractéristiques sociales	10. Part de jeunes de 25-34 ans non scolarisés pas ou peu diplômés (au plus brevet des collèges)	11,4 %	11,0 %	2,6 %		50,4 %
	11. Taux d'activité des 15-64 ans	74,9 %	74,1 %	57,4 %		83,0 %
	12. Part des cadres et professions intellectuelles supérieures de 15 ans et plus ayant un emploi	15,8 %	15,0 %	7,1 %		57,3 %
	13. Part de chômeurs de 15 ans et plus (au sens du recensement)	11,1 %	10,8 %	5,9 %		35,3 %
	14. Part d'enfants de moins de 25 ans vivant dans une famille sans actif occupé	9,9 %	9,4 %	2,4 %		61,8 %
	15. Part de foyers fiscaux non imposés	53,8 %	55,7 %	30,8 %		81,3 %
	16. Taux de personnes couvertes par une allocation	53,9 %	49,7 %	24,4 %		80,4 %
	17. Taux d'allocataires du RSA	4,5 %	4,2 %	1,3 %		37,0 %
	18. Taux de personnes couvertes par le RSA	4,0 %	3,6 %	0,9 %		29,6 %
	19. Taux d'allocataires de 20-64 ans de l'AAH	2,9 %	3,0 %	0,7 %		7,7 %
	20. Part de ménages ne possédant pas de voiture	12,5 %	14,4 %	4,2 %		79,0 %
Caractéristiques environnementales	21. Part des surfaces agricoles en conversion biologiques	0,1 %	0,6 %	0,0 %		97,2 %
	22. Part des surfaces biologiques totales (certifiées bio et en conversion)	3,2 %	8,9 %	0,0 %		97,2 %
	23. Part de population du territoire vivant en zones vulnérables aux nitrates d'origine agricole	100,0 %	83,6 %	0,0 %		100,0 %
	24. Densité (pour 100 km²) d'installations classées pour la protection de l'environnement	21,6	5,3	0,0		353,2
	25. Densité d'anciens sites industriels et activités de service	96,0	31,4	0,0		10 179,4
	26. Densité de sites et sols pollués ou potentiellement pollués appelant une action des pouvoirs publics	2,5	0,5	0,0		254,7
	27. Densité de sites « Secteurs d'information sur les sols » (SIS)	2,2	0,8	0,0		169,8
	28. Part des ménages en précarité énergétique logement en 2018	12,2 %	16,8 %	5,0 %		24,9 %

## Cancer du sein - 14#281

669 femmes ont eu un cancer du sein entre le 1er janvier 2018 et le 31 décembre 2022 dans le territoire

Ce territoire fait partie de la classe E des parcours des femmes présentant un cancer du sein qui se caractérise de la manière suivante : Territoires avec un diagnostic de cancer relativement tardif, surtout traité par chirurgie conservatrice, radiothérapie, hormonothérapie et chimiothérapie adjuvante, avec des rechutes moins fréquentes qu'en moyenne en France. Au niveau socio-démographique, ces territoires sont moins densément peuplés, la population y est plutôt vieillissante et socialement favorisée. Concernant l'offre de soin, l'accès aux médecins généralistes est plutôt aisé, mais le temps d'accès à un centre de radiodiagnostic y est plus long qu'en moyenne en France.



	Nom indicateur	Valeur territoire*	Valeur départementale*	Minimum en France*	Graphique synthétique	Maximum en France*
Dépistage	29. Mammographie dans les 12 à 36 mois avant le traitement	367,5	334,5	154,4		410,0
	30. Biopsie dans l'année avant le traitement	964,8	953,5	720,2		971,3
Diagnostic	31. Cancer du sein in situ ou invasif localisé	821,7	793,8	694,3		965,8
	32. Cancer du sein avec métastases	19,4	20,0	3,2		47,4
Traitement	33. Chirurgie conservatrice	751,9	703,1	513,5		816,7
	34. Mastectomie totale	218,5	251,5	135,7		408,9
	35. Chimiothérapie conventionnelle	441,3	465,1	311,3		640,8
	36. Chimiothérapie néoadjuvante	261,1	261,0	170,4		449,6
	37. Chimiothérapie adjuvante	312,2	343,0	245,8		489,9
	38. Thérapies ciblées	156,8	151,2	100,8		235,2
	39. Radiothérapie	806,1	795,0	604,7		890,9
	40. Hormonothérapie	708,3	704,1	481,6		758,2
	41. Soins palliatifs	17,3	20,6	4,3		138,8
Devenir	42. Reconstruction mammaire après mastectomie totale	422,0	422,4	155,4		818,5
	43. Reconstruction mammaire après mastectomie totale ou partielle	167,3	193,6	137,4		870,5
	44. En vie sans rechute ni métastase à 3 ans	848,0	813,8	664,6		899,6
	45. Reprise de traitement ou apparition de métastases dans les 3 ans	73,1	102,7	45,0		191,3
	46. Décès dans les 3 ans	79,0	77,7	26,5		180,6

\* Taux standardisés pour 1 000 habitants.

Sources : SNDS (DCIR Inter Régime - PMSI MCO), Exploitation ORS-Fnors

## Cancer du côlon et du rectum - 14#281

350 personnes ont eu un cancer colorectal entre le 1er janvier 2018 et le 31 décembre 2022 dans le territoire

Ce territoire fait partie de la classe A des parcours des personnes présentant un cancer du côlon et du rectum qui se caractérise de la manière suivante :  
Territoires avec moins de parcours chirurgicaux et des rechutes moins fréquentes qu'en moyenne en France. Au niveau socio-démographique, ces territoires sont relativement vieillissants et moins densément peuplés. Concernant l'offre de soins, l'accès aux traitements en cancérologie y est légèrement plus difficile qu'en moyenne en France.



	Nom indicateur*	Valeur territoire*	Valeur département*	Minimum en France*	Graphique synthétique	Maximum en France*
Dépistage	47. Dépistage organisé dans les 30 mois avant le traitement	128,2	153,0	55,6		260,4
	48. Présence de facteurs de risques élevés de cancer colorectal	70,1	52,1	0,0		139,9
Diagnostic	49. Bilan de diagnostic et d'extension complet avant le 1er traitement	360,5	385,5	134,3		843,3
	50. Cancer in situ	115,8	119,3	7,1		500,1
	51. Cancer invasif non métastatique	558,2	552,9	306,0		796,6
	52. Cancer invasif avec métastases synchrones	326,0	327,8	140,4		512,9
	53. Autre cancer actif la même année	125,6	160,1	53,8		372,1
	54. Cancer du côlon	686,0	640,8	391,5		778,9
	55. Cancer du rectum	300,0	330,0	183,5		537,8
	56. Cancer du côlon et du rectum	14,0	29,2	4,7		143,5
Traitement	57. Parcours chirurgical en urgence	120,3	116,4	28,8		287,6
	58. Parcours chirurgical non urgent	553,5	598,0	356,9		776,1
	59. Parcours non chirurgical	326,3	285,6	149,1		591,4
	60. Exérèse endoscopique seule	141,9	153,8	33,4		523,6
	61. Chirurgie carcinologique seule	236,3	258,5	138,6		415,0
	62. Traitement néo adj et chirurgie carcinologique (avec ou sans trait adjuvant)	173,5	177,7	40,8		293,4
	63. Chirurgie carcinologique et traitement adjuvant	251,4	229,6	60,7		436,9
	64. Chimiothérapie ou radiothérapie sans chirurgie	196,8	180,2	67,4		406,9
Devenir	65. En vie sans rechute ni métastase à 3 ans	727,8	704,6	331,4		919,0
	66. Apparition de métastases au cours des 3 premières années de traitement	199,2	189,8	17,1		416,0
	67. Reprise de traitement (après un arrêt d'au moins 6 mois) au cours des 3 premières années de traitement	137,7	174,9	27,3		574,6
	68. Décès dans les 3 ans	266,3	245,0	71,4		490,0

\* Taux standardisé pour 1 000 habitants.

Source : SNDS (DCIR Inter Régime - PMSI MCO). Exploitation ORS-Fnors

## Caractéristiques démographiques et sociales du territoire - 14#395

## Typologie sociale du territoire à l'échelle communale



## Comment les territoires d'études ont été bâtis ?

Notre objectif lors de la construction de ces territoires était de proposer des zones :

- suffisamment fine pour mesurer des disparités territoriales ;
- ayant des caractéristiques sociales relativement proches en leurs sein ;
- suffisamment peuplées pour disposer d'indicateurs fiables.

Les variables et analyses utilisées pour construire la typologie sociale présentée page 2 ont été mobilisées.

Les territoires ont été construits en agrégeant les communes selon leurs caractéristiques sociales en respectant la contiguïté géographique, sans contrainte de frontière administrative, et avec une taille minimale de la population fixée à environ 100 000 habitants.

411 zones différentes pouvant pour certaines être à cheval sur un ou plusieurs départements ont ainsi été définies pour la France (hors Mayotte).

Plus d'information sur la méthode de construction de la typologie : [lien rapport](#)

Sources : Insee, État civil, RP, DGFIP, Cnaf, CCMSA - Exploitation ORS-Fnors  
La composition communale du territoire est disponible en cliquant [ici](#)

## Répartition des communes et de la population selon les classes de la typologie sociale

Classes de typologie	Communes		Population	
	Nombre	Part (%)	Nombre	Part (%)
<span style="color: red;">■</span> Situation sociale la plus défavorisée	0	0,0 %	0	0,0 %
<span style="color: magenta;">■</span> Situation sociale défavorable	0	0,0 %	0	0,0 %
<span style="color: pink;">■</span> Situation sociale plutôt défavorable	0	0,0 %	0	0,0 %
<span style="color: green;">■</span> Situation sociale intermédiaire moins de cadres et de professions intellectuelles supérieures, davantage de foyers non imposés, un peu moins d'allocataires du RSA et un peu plus pour l'AAH, un peu plus de jeunes peu ou pas diplômés	0	0,0 %	0	0,0 %
<span style="color: yellow;">■</span> Situation sociale intermédiaire Davantage de cadres et de professions intellectuelles supérieures, moins de foyers non imposés, un peu plus d'allocataires du RSA et de chômeurs, un peu moins d'allocataires de l'AAH	1	100,0 %	108 200	100,0 %
<span style="color: purple;">■</span> Situation sociale plutôt favorable part de cadres et de professions intellectuelles supérieures les plus élevées	0	0,0 %	0	0,0 %
<span style="color: lightblue;">■</span> Situation sociale favorable moins de cadres et de professions intellectuelles supérieures	0	0,0 %	0	0,0 %
<span style="color: blue;">■</span> Situation sociale la plus favorable un peu plus de cadres et professions intellectuelles supérieures	0	0,0 %	0	0,0 %



## Caractéristiques démographiques et sociales du territoire - 14#395



	Nom indicateur	Valeur territoire	Valeur département	Minimum en France	Graphique synthétique	Maximum en France
Caractéristiques démographiques	1. Densité de population	4 210,1	126,6	1,9		38 851,0
	2. Rapport de dépendance <i>(nombre de personnes âgées de moins de 15 ans et de 65 ans ou plus pour 100 personnes âgées de 15 à 64 ans)</i>	68,3	84,1	45,8		107,8
	3. Indice de vieillissement <i>(nombre de personnes âgées de 65 ans et plus pour 100 jeunes de moins de 20 ans)</i>	83,1	96,2	8,6		196,0
	4. Part des habitants de 18 ans et plus	84,6 %	79,7 %	57,5 %		86,6 %
	5. Part des habitants de 50-74 ans	23,0 %	31,5 %	13,4 %		40,1 %
	6. Part des femmes de 50-74 ans	12,9 %	16,6 %	6,4 %		21,2 %
	7. Taux d'accroissement annuel moyen de la population	-0,1	0,2	-1,4		2,4
	8. Part de personnes de 60 ans et plus vivant seules à domicile	49,0 %	32,2 %	21,8 %		49,0 %
	9. Taux de fécondité des femmes de 12-20 ans	4,9	4,9	0,5		64,5
Caractéristiques sociales	10. Part de jeunes de 25-34 ans non scolarisés pas ou peu diplômés (au plus brevet des collèges)	10,9 %	11,0 %	2,6 %		50,4 %
	11. Taux d'activité des 15-64 ans	64,6 %	74,1 %	57,4 %		83,0 %
	12. Part des cadres et professions intellectuelles supérieures de 15 ans et plus ayant un emploi	25,8 %	15,0 %	7,1 %		57,3 %
	13. Part de chômeurs de 15 ans et plus (au sens du recensement)	15,7 %	10,8 %	5,9 %		35,3 %
	14. Part d'enfants de moins de 25 ans vivant dans une famille sans actif occupé	21,1 %	9,4 %	2,4 %		61,8 %
	15. Part de foyers fiscaux non imposés	58,0 %	55,7 %	30,8 %		81,3 %
	16. Taux de personnes couvertes par une allocation	57,9 %	49,7 %	24,4 %		80,4 %
	17. Taux d'allocataires du RSA	7,3 %	4,2 %	1,3 %		37,0 %
	18. Taux de personnes couvertes par le RSA	7,5 %	3,6 %	0,9 %		29,6 %
	19. Taux d'allocataires de 20-64 ans de l'AAH	4,2 %	3,0 %	0,7 %		7,7 %
	20. Part de ménages ne possédant pas de voiture	29,1 %	14,4 %	4,2 %		79,0 %
Caractéristiques environnementales	21. Part des surfaces agricoles en conversion biologiques	0,0 %	0,6 %	0,0 %		97,2 %
	22. Part des surfaces biologiques totales (certifiées bio et en conversion)	0,0 %	8,9 %	0,0 %		97,2 %
	23. Part de population du territoire vivant en zones vulnérables aux nitrates d'origine agricole	100,0 %	83,6 %	0,0 %		100,0 %
	24. Densité (pour 100 km²) d'installations classées pour la protection de l'environnement	23,3	5,3	0,0		353,2
	25. Densité d'anciens sites industriels et activités de service	1 038,9	31,4	0,0		10 179,4
	26. Densité de sites et sols pollués ou potentiellement pollués appelant une action des pouvoirs publics	3,9	0,5	0,0		254,7
	27. Densité de sites « Secteurs d'information sur les sols » (SIS)	23,3	0,8	0,0		169,8
	28. Part des ménages en précarité énergétique logement en 2018	17,4 %	16,8 %	5,0 %		24,9 %

Cancer du sein - 14#395

746 femmes ont eu un cancer du sein entre le 1er janvier 2018 et le 31 décembre 2022 dans le territoire

Ce territoire fait partie de la classe B des parcours des femmes présentant un cancer du sein qui se caractérise de la manière suivante : Territoires avec un diagnostic de cancer plus tardif (davantage de cancer du sein diagnostiqué invasif avec métastases synchrones), surtout traité par chimiothérapie, thérapie ciblée et mastectomie, avec des rechutes plus fréquentes qu'en moyenne en France. Au niveau socio-démographique, ces territoires sont moins densément peuplés, avec une population légèrement plus âgée et davantage précaire. Concernant l'offre de soins, on y retrouve davantage de patients ayant un médecin traitant, mais l'accès aux traitements en oncologie y est plus difficile.



	Nom indicateur	Valeur territoire*	Valeur département*	Minimum en France*	Graphique synthétique	Maximum en France*
Dépistage	29. Mammographie dans les 12 à 36 mois avant le traitement	338,5	334,5	154,4		410,0
	30. Biopsie dans l'année avant le traitement	933,9	953,5	720,2		971,3
Diagnostic	31. Cancer du sein in situ ou invasif localisé	795,8	793,8	694,3		965,8
	32. Cancer du sein avec métastases	19,2	20,0	3,2		47,4
Traitement	33. Chirurgie conservatrice	679,2	703,1	513,5		816,7
	34. Mastectomie totale	257,2	251,5	135,7		408,9
	35. Chimiothérapie conventionnelle	480,2	465,1	311,3		640,8
	36. Chimiothérapie néoadjuvante	217,0	261,0	170,4		449,6
	37. Chimiothérapie adjuvante	363,7	343,0	245,8		489,9
	38. Thérapies ciblées	143,8	151,2	100,8		235,2
	39. Radiothérapie	745,7	795,0	604,7		890,9
	40. Hormonothérapie	660,8	704,1	481,6		758,2
	41. Soins palliatifs	18,1	20,6	4,3		138,8
Devenir	42. Reconstruction mammaire après mastectomie totale	441,1	422,4	155,4		818,5
	43. Reconstruction mammaire après mastectomie totale ou partielle	230,3	193,6	137,4		870,5
	44. En vie sans rechute ni métastase à 3 ans	780,0	813,8	664,6		899,6
	45. Reprise de traitement ou apparition de métastases dans les 3 ans	119,4	102,7	45,0		191,3
	46. Décès dans les 3 ans	74,2	77,7	26,5		180,6

\* Taux standardisés pour 1 000 habitants.  
Sources : SNDS (DCIR Inter Régime - PMSI MCO), Exploitation ORS-Fnors



## Cancer du côlon et du rectum - 14#395

576 personnes ont eu un cancer colorectal entre le 1er janvier 2018 et le 31 décembre 2022 dans le territoire

Ce territoire fait partie de la classe C des parcours des personnes présentant un cancer du côlon et du rectum qui se caractérise de la manière suivante :

Territoires avec davantage de parcours non chirurgicaux, des rechutes plus fréquentes et moins de dépistage chez les personnes de 50 à 74 ans. On y retrouve davantage de personnes prises en charge en affections de longue durée (ALD) pour un cancer colorectal. Au niveau socio-démographique, ces territoires se caractérisent par une population plutôt vieillissante. Concernant l'offre de soin, l'accès aux traitements en cancérologie y est plutôt meilleur qu'en moyenne en France.



	Nom indicateur*	Valeur territoire*	Valeur département*	Minimum en France*	Graphique synthétique	Maximum en France*
Dépistage	47. Dépistage organisé dans les 30 mois avant le traitement	125,6	153,0	55,6		260,4
	48. Présence de facteurs de risques élevés de cancer colorectal	103,2	52,1	0,0		139,9
Diagnostic	49. Bilan de diagnostic et d'extension complet avant le 1er traitement	283,6	385,5	134,3		843,3
	50. Cancer in situ	53,9	119,3	7,1		500,1
	51. Cancer invasif non métastatique	664,6	552,9	306,0		796,6
	52. Cancer invasif avec métastases synchrones	281,5	327,8	140,4		512,9
	53. Autre cancer actif la même année	219,8	160,1	53,8		372,1
	54. Cancer du côlon	679,9	640,8	391,5		778,9
	55. Cancer du rectum	306,1	330,0	183,5		537,8
	56. Cancer du côlon et du rectum	13,9	29,2	4,7		143,5
Traitement	57. Parcours chirurgical en urgence	155,8	116,4	28,8		287,6
	58. Parcours chirurgical non urgent	575,8	598,0	356,9		776,1
	59. Parcours non chirurgical	268,4	285,6	149,1		591,4
	60. Exérèse endoscopique seule	115,2	153,8	33,4		523,6
	61. Chirurgie carcinologique seule	250,5	258,5	138,6		415,0
	62. Traitement néo adj et chirurgie carcinologique (avec ou sans trait adjuvant)	253,3	177,7	40,8		293,4
	63. Chirurgie carcinologique et traitement adjuvant	197,9	229,6	60,7		436,9
	64. Chimiothérapie ou radiothérapie sans chirurgie	183,2	180,2	67,4		406,9
Devenir	65. En vie sans rechute ni métastase à 3 ans	496,9	704,6	331,4		919,0
	66. Apparition de métastases au cours des 3 premières années de traitement	324,7	189,8	17,1		416,0
	67. Reprise de traitement (après un arrêt d'au moins 6 mois) au cours des 3 premières années de traitement	313,4	174,9	27,3		574,6
	68. Décès dans les 3 ans	271,2	245,0	71,4		490,0

\* Taux standardisé pour 1 000 habitants.

Source : SNDS (DCIR Inter Régime - PMSI MCO). Exploitation ORS-Fnors

## Caractéristiques démographiques et sociales du territoire - 14#446

## Typologie sociale du territoire à l'échelle communale

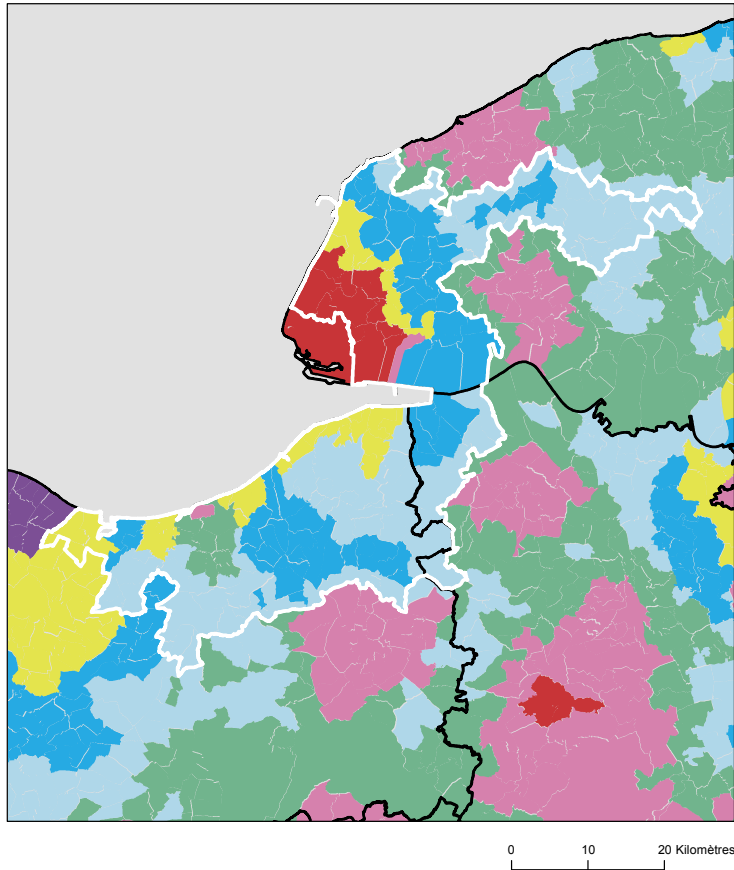

## Comment les territoires d'études ont été bâtis ?

Notre objectif lors de la construction de ces territoires était de proposer des zones :

- suffisamment fine pour mesurer des disparités territoriales ;
- ayant des caractéristiques sociales relativement proches en leurs sein ;
- suffisamment peuplées pour disposer d'indicateurs fiables.

Les variables et analyses utilisées pour construire la typologie sociale présentée page 2 ont été mobilisées.

Les territoires ont été construits en agrégeant les communes selon leurs caractéristiques sociales en respectant la contiguïté géographique, sans contrainte de frontière administrative, et avec une taille minimale de la population fixée à environ 100 000 habitants.

411 zones différentes pouvant pour certaines être à cheval sur un ou plusieurs départements ont ainsi été définies pour la France (hors Mayotte).

Plus d'information sur la méthode de construction de la typologie : [lien rapport](#)

Sources : Insee, État civil, RP, DGFIP, Cnaf, CCMSA - Exploitation ORS-Fnors  
La composition communale du territoire est disponible en cliquant [ici](#)

## Répartition des communes et de la population selon les classes de la typologie sociale

Classes de typologie	Communes		Population	
	Nombre	Part (%)	Nombre	Part (%)
Situation sociale la plus défavorisée	12	5,7 %	54 375	23,5 %
Situation sociale défavorable	2	1,0 %	2 145	0,9 %
Situation sociale plutôt défavorable	0	0,0 %	0	0,0 %
Situation sociale intermédiaire moins de cadres et de professions intellectuelles supérieures, davantage de foyers non imposés, un peu moins d'allocataires du RSA et un peu plus pour l'AAH, un peu plus de jeunes peu ou pas diplômés	9	4,3 %	9 387	4,1 %
Situation sociale intermédiaire Davantage de cadres et de professions intellectuelles supérieures, moins de foyers non imposés, un peu plus d'allocataires du RSA et de chômeurs, un peu moins d'allocataires de l'AAH	32	15,3 %	57 577	24,9 %
Situation sociale plutôt favorable part de cadres et de professions intellectuelles supérieures les plus élevées	0	0,0 %	0	0,0 %
Situation sociale favorable moins de cadres et de professions intellectuelles supérieures	83	39,7 %	60 077	26,0 %
Situation sociale la plus favorable un peu plus de cadres et professions intellectuelles supérieures	71	34,0 %	47 482	20,6 %

## Caractéristiques démographiques et sociales du territoire - 14#446



	Nom indicateur	Valeur territoire	Valeur département	Minimum en France	Graphique synthétique	Maximum en France
Caractéristiques démographiques	1. Densité de population	139,5	126,6	1,9		38 851,0
	2. Rapport de dépendance <i>(nombre de personnes âgées de moins de 15 ans et de 65 ans ou plus pour 100 personnes âgées de 15 à 64 ans)</i>	88,1	84,1	45,8		107,8
	3. Indice de vieillissement <i>(nombre de personnes âgées de 65 ans et plus pour 100 jeunes de moins de 20 ans)</i>	104,6	96,2	8,6		196,0
	4. Part des habitants de 18 ans et plus	79,1 %	79,7 %	57,5 %		86,6 %
	5. Part des habitants de 50-74 ans	34,4 %	31,5 %	13,4 %		40,1 %
	6. Part des femmes de 50-74 ans	17,9 %	16,6 %	6,4 %		21,2 %
	7. Taux d'accroissement annuel moyen de la population	0,1	0,2	-1,4		2,4
	8. Part de personnes de 60 ans et plus vivant seules à domicile	28,8 %	32,2 %	21,8 %		49,0 %
	9. Taux de fécondité des femmes de 12-20 ans	4,4	4,9	0,5		64,5
Caractéristiques sociales	10. Part de jeunes de 25-34 ans non scolarisés pas ou peu diplômés (au plus brevet des collèges)	11,2 %	11,0 %	2,6 %		50,4 %
	11. Taux d'activité des 15-64 ans	75,8 %	74,1 %	57,4 %		83,0 %
	12. Part des cadres et professions intellectuelles supérieures de 15 ans et plus ayant un emploi	12,9 %	15,0 %	7,1 %		57,3 %
	13. Part de chômeurs de 15 ans et plus (au sens du recensement)	9,5 %	10,8 %	5,9 %		35,3 %
	14. Part d'enfants de moins de 25 ans vivant dans une famille sans actif occupé	6,7 %	9,4 %	2,4 %		61,8 %
	15. Part de foyers fiscaux non imposés	50,7 %	55,7 %	30,8 %		81,3 %
	16. Taux de personnes couvertes par une allocation	45,4 %	49,7 %	24,4 %		80,4 %
	17. Taux d'allocataires du RSA	3,5 %	4,2 %	1,3 %		37,0 %
	18. Taux de personnes couvertes par le RSA	2,8 %	3,6 %	0,9 %		29,6 %
	19. Taux d'allocataires de 20-64 ans de l'AAH	2,6 %	3,0 %	0,7 %		7,7 %
	20. Part de ménages ne possédant pas de voiture	10,7 %	14,4 %	4,2 %		79,0 %
Caractéristiques environnementales	21. Part des surfaces agricoles en conversion biologiques	0,4 %	0,6 %	0,0 %		97,2 %
	22. Part des surfaces biologiques totales (certifiées bio et en conversion)	6,5 %	8,9 %	0,0 %		97,2 %
	23. Part de population du territoire vivant en zones vulnérables aux nitrates d'origine agricole	73,3 %	83,6 %	0,0 %		100,0 %
	24. Densité (pour 100 km²) d'installations classées pour la protection de l'environnement	10,7	5,3	0,0		353,2
	25. Densité d'anciens sites industriels et activités de service	26,9	31,4	0,0		10 179,4
	26. Densité de sites et sols pollués ou potentiellement pollués appelant une action des pouvoirs publics	2,5	0,5	0,0		254,7
	27. Densité de sites « Secteurs d'information sur les sols » (SIS)	1,3	0,8	0,0		169,8
	28. Part des ménages en précarité énergétique logement en 2018	16,2 %	16,8 %	5,0 %		24,9 %

Cancer du sein - 14#446

799 femmes ont eu un cancer du sein entre le 1er janvier 2018 et le 31 décembre 2022 dans le territoire

Ce territoire fait partie de la classe E des parcours des femmes présentant un cancer du sein qui se caractérise de la manière suivante : Territoires avec un diagnostic de cancer relativement tardif, surtout traité par chirurgie conservatrice, radiothérapie, hormonothérapie et chimiothérapie adjuvante, avec des rechutes moins fréquentes qu'en moyenne en France. Au niveau socio-démographique, ces territoires sont moins densément peuplés, la population y est plutôt vieillissante et socialement favorisée. Concernant l'offre de soin, l'accès aux médecins généralistes est plutôt aisé, mais le temps d'accès à un centre de radiodiagnostic y est plus long qu'en moyenne en France.



	Nom indicateur	Valeur territoire*	Valeur département*	Minimum en France*	Graphique synthétique	Maximum en France*
Dépistage	29. Mammographie dans les 12 à 36 mois avant le traitement	310,3	334,5	154,4		410,0
	30. Biopsie dans l'année avant le traitement	957,1	953,5	720,2		971,3
Diagnostic	31. Cancer du sein in situ ou invasif localisé	818,3	793,8	694,3		965,8
	32. Cancer du sein avec métastases	23,2	20,0	3,2		47,4
Traitement	33. Chirurgie conservatrice	691,3	703,1	513,5		816,7
	34. Mastectomie totale	283,7	251,5	135,7		408,9
	35. Chimiothérapie conventionnelle	451,6	465,1	311,3		640,8
	36. Chimiothérapie néoadjuvante	248,4	261,0	170,4		449,6
	37. Chimiothérapie adjuvante	378,6	343,0	245,8		489,9
	38. Thérapies ciblées	163,8	151,2	100,8		235,2
	39. Radiothérapie	803,6	795,0	604,7		890,9
	40. Hormonothérapie	730,2	704,1	481,6		758,2
	41. Soins palliatifs	29,8	20,6	4,3		138,8
Devenir	42. Reconstruction mammaire après mastectomie totale	404,8	422,4	155,4		818,5
	43. Reconstruction mammaire après mastectomie totale ou partielle	278,6	193,6	137,4		870,5
	44. En vie sans rechute ni métastase à 3 ans	809,5	813,8	664,6		899,6
	45. Reprise de traitement ou apparition de métastases dans les 3 ans	92,0	102,7	45,0		191,3
	46. Décès dans les 3 ans	95,5	77,7	26,5		180,6

\* Taux standardisés pour 1 000 habitants.  
Sources : SNDS (DCIR Inter Régime - PMSI MCO), Exploitation ORS-Fnors



## Cancer du côlon et du rectum - 14#446

666 personnes ont eu un cancer colorectal entre le 1er janvier 2018 et le 31 décembre 2022 dans le territoire

Ce territoire fait partie de la classe A des parcours des personnes présentant un cancer du côlon et du rectum qui se caractérise de la manière suivante :  
Territoires avec moins de parcours chirurgicaux et des rechutes moins fréquentes qu'en moyenne en France. Au niveau socio-démographique, ces territoires sont relativement vieillissants et moins densément peuplés. Concernant l'offre de soins, l'accès aux traitements en cancérologie y est légèrement plus difficile qu'en moyenne en France.



	Nom indicateur*	Valeur territoire*	Valeur département*	Minimum en France*	Graphique synthétique	Maximum en France*
Dépistage	47. Dépistage organisé dans les 30 mois avant le traitement	147,2	153,0	55,6		260,4
	48. Présence de facteurs de risques élevés de cancer colorectal	27,6	52,1	0,0		139,9
Diagnostic	49. Bilan de diagnostic et d'extension complet avant le 1er traitement	436,9	385,5	134,3		843,3
	50. Cancer in situ	88,3	119,3	7,1		500,1
	51. Cancer invasif non métastatique	579,2	552,9	306,0		796,6
	52. Cancer invasif avec métastases synchrones	332,5	327,8	140,4		512,9
	53. Autre cancer actif la même année	108,0	160,1	53,8		372,1
	54. Cancer du côlon	590,5	640,8	391,5		778,9
	55. Cancer du rectum	373,0	330,0	183,5		537,8
	56. Cancer du côlon et du rectum	36,5	29,2	4,7		143,5
Traitement	57. Parcours chirurgical en urgence	101,1	116,4	28,8		287,6
	58. Parcours chirurgical non urgent	562,9	598,0	356,9		776,1
	59. Parcours non chirurgical	336,0	285,6	149,1		591,4
	60. Exérèse endoscopique seule	163,0	153,8	33,4		523,6
	61. Chirurgie carcinologique seule	227,3	258,5	138,6		415,0
	62. Traitement néo adj et chirurgie carcinologique (avec ou sans trait adjuvant)	151,6	177,7	40,8		293,4
	63. Chirurgie carcinologique et traitement adjuvant	239,0	229,6	60,7		436,9
	64. Chimiothérapie ou radiothérapie sans chirurgie	218,3	180,2	67,4		406,9
Devenir	65. En vie sans rechute ni métastase à 3 ans	780,5	704,6	331,4		919,0
	66. Apparition de métastases au cours des 3 premières années de traitement	141,0	189,8	17,1		416,0
	67. Reprise de traitement (après un arrêt d'au moins 6 mois) au cours des 3 premières années de traitement	99,9	174,9	27,3		574,6
	68. Décès dans les 3 ans	217,2	245,0	71,4		490,0

## Définitions des indicateurs

	Indicateur	Définition / Formule	Année / Source
Caractéristiques démographiques	1. Densité de population	Nombre d'habitants par km <sup>2</sup>	2021, Insee - Recensement de population
	2. Rapport de dépendance	Nombre de personnes de moins de 15 ans et de 65 ans et plus pour 100 personnes âgées de 15 à 64 ans	2021, Insee - Recensement de population
	3. Indice de vieillissement	Nombre de personnes âgées de 65 ans et plus pour 100 jeunes de moins de 20 ans	2021, Insee - Recensement de population
	4. Part des habitants de 18 ans et plus (%)	Pourcentage d'habitants de 18 ans et plus	2021, Insee - Recensement de population
	5. Part des habitants de 50-74 ans (%)	Pourcentage d'habitants de 50 à 74 ans	2021, Insee - Recensement de population
	6. Part des femmes de 50-74 ans (%)	Pourcentage de femmes de 50 à 74 ans	2021, Insee - Recensement de population
	7. Taux d'accroissement annuel moyen de la population (%)	Variation annuelle moyenne de la population	2012-2021, Insee - Recensement de population
	8. Part de personnes de 60 ans et plus vivant seules à domicile (%)	Pourcentage de personnes de 60 ans et plus vivant seules	2021, Insee - Recensement de population
	9. Taux de fécondité des femmes de 12-20 ans	Nombre d'enfants pour 10 000 femmes de 12 à 20 ans	2018-2022, Insee - État-Civil
Caractéristiques sociales	10. Part de jeunes de 25-34 ans non scolarisés pas ou peu diplômés (%)	Pourcentage de jeunes de 25-34 ans non scolarisés au plus le brevet des collèges	2021, Insee - Recensement de population
	11. Taux d'activité des 15-64 ans (%)	Pourcentage de personnes de 15 à 64 ans actives	2021, Insee - Recensement de population
	12. Part de cadres et professions intellectuelles supérieures de 15 ans et plus ayant un emploi (%)	Pourcentage de cadres et professions intellectuelles supérieures de 15 ans et plus ayant un emploi	2021, Insee - Recensement de population
	13. Taux de chômage des 15 ans et plus (%)	Pourcentage de chômeurs de 15 ans et plus (au sens du recensement)	2021, Insee - Recensement de population
	14. Part d'enfants de moins de 25 ans vivant dans une famille sans actif occupé (%)	Pourcentage d'enfants de moins de 25 ans vivant dans une famille sans actif occupé	2021, Insee - Recensement de population
	15. Part de foyers fiscaux non imposés (%)	Pourcentage de foyers fiscaux non imposés	2021, DGFIP – Insee - Recensement de population
	16. Taux de personnes couvertes par une allocation (%)	Pourcentage de personnes couvertes par une allocation	Décembre 2023, Cnaf – CCMSA – Insee - Recensement de population
	17. Taux d'allocataires du RSA	Pour 100 personnes de 25 à 64 ans	Décembre 2023, Cnaf – CCMSA – Insee - Recensement de population
	18. Taux de personnes couvertes par le RSA (%)	Pourcentage de personnes couvertes par le RSA	Décembre 2023, Cnaf – CCMSA – Insee - Recensement de population
	19. Taux d'allocataires de l'AAH	Pour 100 personnes de 20 à 64 ans	Décembre 2023, Cnaf – CCMSA – Insee - Recensement de population
	20. Part de ménages ne possédant pas de voiture (%)	Pourcentage de ménages ne possédant pas de voiture	2021, Insee - Recensement de population
Caractéristiques environnementales	21. Part de surfaces biologiques en conversion (%)	Part de surfaces C1 + C2 + C3	2023, Agence BIO, Agreste – recensement agricole
	22. Part de surfaces biologiques totales (%)	Part de surfaces certifiées bio et en conversion	2023, Agence BIO, Agreste – recensement agricole
	23. Part de population du territoire vivant en zones vulnérables aux nitrates d'origine agricole (%)	Pourcentage de population en zones vulnérables	2021, Système d'information sur l'eau
	24. Densité d'Installations Classées pour la Protection de l'Environnement (ICPE)	Nombre pour 100 km <sup>2</sup>	2024, Ministère de la Transition Écologique et BRGM
	25. Densité d'anciens sites industriels et activités de service (BASIAS)	Nombre pour 100 km <sup>2</sup>	2023, Ministère de la Transition Écologique et BRGM
	26. Densité de sites et sols pollués ou potentiellement pollués appelant une action des pouvoirs publics (BASOL)	Nombre pour 100 km <sup>2</sup>	2023, Ministère de la Transition Écologique et BRGM
	27. Densité de sites Secteurs d'Information sur les Sols (SIS)	Nombre pour 100 km <sup>2</sup>	2024, Ministère de la Transition Écologique et BRGM
	28. Part des ménages en précarité énergétique logement (%)	Pourcentage de ménages en précarité énergétique	2021, Observatoire national de la précarité énergétique

## Méthodologie

L'analyse des vulnérabilités sociales, environnementales et de l'accès aux soins face aux cancers s'appuie sur une approche territoriale multidimensionnelle. Cette méthodologie permet d'identifier les inégalités de santé et de caractériser les besoins spécifiques de chaque territoire.

Les données utilisées proviennent du Système national des données de santé (SNDS), de l'INSEE et de diverses bases relatives aux caractéristiques de la population, à l'offre de soins et aux expositions environnementales. L'ensemble de ces sources permet une analyse exhaustive des déterminants de santé.

L'approche méthodologique s'articule autour de trois axes principaux :

- les vulnérabilités sociales (niveau de revenu, emploi, éducation),
- les vulnérabilités environnementales (exposition aux polluants, qualité de l'air, proximité d'installations industrielles),
- et l'accessibilité aux soins (densité médicale, temps d'accès, offre de prévention).

Les indicateurs ont été sélectionnés en fonction de leur pertinence scientifique et de leur disponibilité à l'échelle territoriale. Chaque indicateur fait l'objet d'une standardisation, permettant des comparaisons entre territoires ainsi qu'avec les références départementales, régionales et nationales.

Les analyses portent spécifiquement sur trois types de cancers : le cancer du sein, le cancer colorectal et le cancer du pancréas. Ces pathologies ont été choisies en raison de leur prévalence et de l'existence de programmes de dépistage organisé ou de recommandations de surveillance.

Pour chaque territoire, les données sont présentées sous forme de profils comparatifs, incluant les valeurs locales, départementales, régionales et nationales. Cette approche permet d'identifier les spécificités territoriales et de situer chaque territoire dans un contexte géographique élargi.

L'analyse territoriale repose sur deux niveaux géographiques : le niveau départemental et celui des territoires statistiques d'étude développés dans le cadre de ce projet. Cette double approche autorise une analyse fine des disparités infradépartementales tout en conservant une vision d'ensemble.

Les données présentées correspondent à la période la plus récente disponible au moment de l'étude. Les sources et millésimes sont précisés pour chaque indicateur. Une attention particulière a été portée à la cohérence temporelle des analyses.

L'interprétation des résultats doit tenir compte des spécificités méthodologiques de chaque indicateur : définitions, modes de calcul, populations de référence. Les valeurs manquantes ou non disponibles sont signalées par la mention « N.D. » (Non Disponible).

Cette approche s'inscrit dans les orientations de la stratégie décennale de lutte contre les cancers 2021-2030, et notamment dans son 4<sup>e</sup> axe, qui vise à s'assurer que les progrès bénéficient à tous, en luttant contre les inégalités territoriales et sociales de santé.

Les résultats de cette analyse territoriale constituent un outil d'aide à la décision pour les acteurs locaux de santé publique. Ils permettent d'identifier les territoires prioritaires et d'adapter les actions de prévention et de prise en charge aux besoins spécifiques identifiés.

Ce travail a été réalisé par un groupe de professionnels issus de plusieurs Observatoires régionaux de la santé, en collaboration avec la Fédération nationale des observatoires régionaux de la santé, et grâce au soutien de l'Institut national du cancer.



Rapport complet : Axe 1



Rapport complet : Axe 2

Ce travail a été rendu possible grâce au financement de l'Institut national du cancer 2022 - 2025

