

# Vulnérabilités sociales, environnementales et d'accès aux soins face aux cancers

## Charente-Maritime

### INTRODUCTION

Dans la stratégie décennale de lutte contre les cancers 2021-2030, le 4<sup>e</sup> axe vise à s'assurer que les progrès bénéficient à tous. Il s'agit en particulier de « *lutter contre les inégalités par une approche pragmatique et adaptée aux différentes populations* ». L'objectif de cette fiche action est de « *garantir l'accessibilité à la prévention primaire et secondaire et l'accès aux soins pour les personnes les plus vulnérables ; protéger les plus vulnérables et leur entourage contre les conséquences de la maladie* » et de « *mieux identifier et tenir compte des différentes vulnérabilités dans la politique de lutte contre le cancer* ».

Parmi l'ensemble des facteurs intervenant dans la survenue des différents cancers et leurs évolution plusieurs questions peuvent être abordées. Comment les inégalités sociales sont un déterminant de la survenue des cancers ? ont un impact sur l'accès à la prévention et au dépistage ? peuvent impacter les parcours de soins des personnes avec cancer ? ont un impact sur la survie des personnes atteintes d'un cancer ? Mais également comment les inégalités territoriales ont un effet sur les parcours des personnes atteintes de cancer ? ou comment les inégalités environnementales peuvent agir comme déterminants de survenue des cancers ?

Depuis de nombreuses années, les travaux réalisés par la Fédération nationale des observatoires régionaux de la santé (Fnors) et par le réseau des ORS dans les régions et au niveau national documentent l'impact des inégalités sociales et territoriales sur l'état de santé de la population en France.

Forts de cette expérience, la Fnors et le réseau des ORS ont souhaité s'inscrire dans les orientations de la stratégie décennale de lutte contre les cancers et ont proposé de contribuer à la connaissance de l'impact des inégalités territoriales, sociales et environnementales de santé sur la survenue des cancers et les parcours de soins.

### OBJECTIF DE LA FICHE

Cette fiche vise à décrire les caractéristiques de chaque territoire composant le département au regard des indicateurs de vulnérabilités sociales et environnementales, d'accès à la prévention et aux soins, et de parcours de soins pour les cancers du sein et colorectal.

Pour le cancer du pancréas, les indicateurs ne sont présentés qu'au niveau du département du fait d'effectifs insuffisants.

### PRÉSENTATION DU PROJET

Ce travail a été réalisé par un groupe de professionnels, médecins, statisticiens, démographes... issus de plusieurs Observatoires régionaux de la santé en mobilisant les données du Système national des données de santé et des différentes bases de données sur les caractéristiques de la population, l'offre de soins et les expositions environnementales.

## Caractéristiques démographiques et sociales du département

### Typologie sociale du département à l'échelle communale

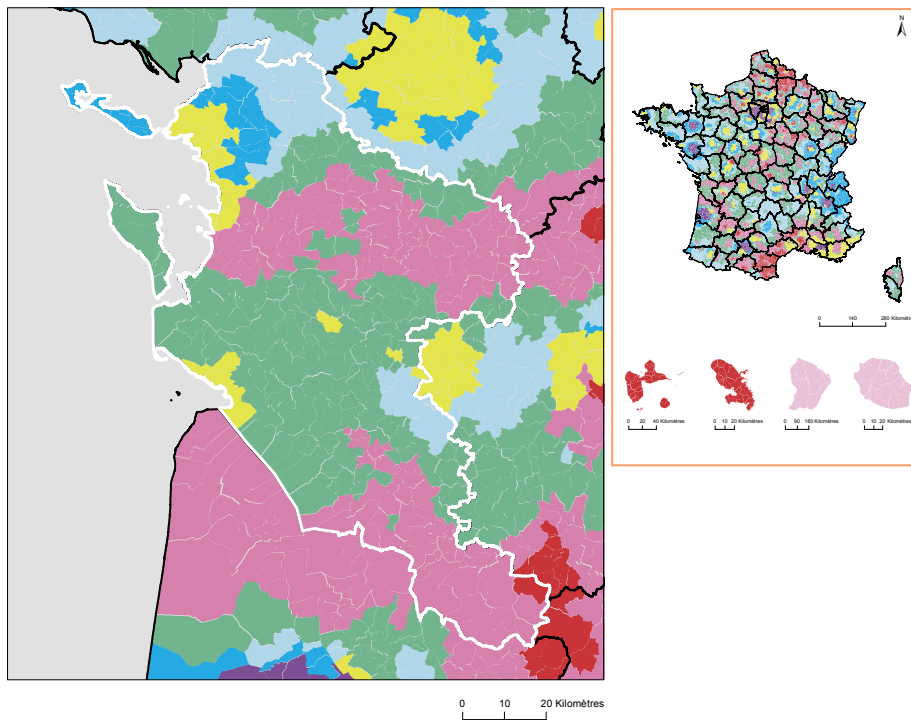









Les indicateurs pris en compte pour établir cette typologie sociale :

- Taux de fécondité des femmes de 12-20 ans (2016 - 2022) ;
- Part de jeunes de 25-34 ans non scolarisés pas ou peu diplômés (2021) ;
- Part de cadres et professions intellectuelles supérieures de 15 ans et plus ayant un emploi (2021) ;
- Taux de chômage des 15 ans et plus (au sens du recensement) (2021) ;
- Part de foyers fiscaux non imposés (2022) ;
- Taux d'allocataires du RSA (2022) ;
- Taux d'allocataires de 20-64 ans de l'AAH (2022).

Plus d'information sur la méthode de construction de la typologie : [lien rapport](#)

Sources : Insee, État civil, RP, DGFIP, Cnaf, CCMSA - Exploitation ORS-Fnors

### Répartition des communes et de la population selon les classes de la typologie sociale

Classes de typologie	Communes		Population	
	Nombre	Part (%)	Nombre	Part (%)
 Situation sociale la plus défavorisée	1	0,2	225	0,0
 Situation sociale défavorable	172	37,1	140 941	21,3
 Situation sociale plutôt défavorable	0	0,0	0	0,0
 Situation sociale intermédiaire <i>moins de cadres et de professions intellectuelles supérieures, davantage de foyers non imposés, un peu moins d'allocataires du RSA et un peu plus pour l'AAH, un peu plus de jeunes peu ou pas diplômés</i>	199	43,0	225 852	34,1
 Situation sociale intermédiaire <i>D'avantage de cadres et de professions intellectuelles supérieures, moins de foyers non imposés, un peu plus d'allocataires du RSA et de chômeurs, un peu moins d'allocataires de l'AAH</i>	30	6,5	202 377	30,6
 Situation sociale plutôt favorable <i>part de cadres et de professions intellectuelles supérieures les plus élevées</i>	0	0,0	0	0,0
 Situation sociale favorable <i>moins de cadres et de professions intellectuelles supérieures</i>	33	7,1	34 723	5,2
 Situation sociale la plus favorable <i>un peu plus de cadres et professions intellectuelles supérieures</i>	28	6,0	57 286	8,7



## Caractéristiques démographiques et sociales du département



	Nom indicateur	Valeur département	Valeur Région	Minimum en France	Graphique synthétique	Maximum en France
Caractéristiques démographiques	1. Densité de population	96,4	72,2	3,4		20 238,2
	2. Rapport de dépendance <i>(nombre de personnes âgées de moins de 15 ans et de 65 ans ou plus pour 100 personnes âgées de 15 à 64 ans)</i>	94,3	84,8	56,0		97,1
	3. Indice de vieillissement <i>(nombre de personnes âgées de 65 ans et plus pour 100 jeunes de moins de 20 ans)</i>	142,8	114,4	14,3		170,5
	4. Part des habitants de 18 ans et plus	82,1 %	80,9 %	61,7 %		84,0 %
	5. Part des habitants de 50-74 ans	36,0 %	33,0 %	16,5 %		38,8 %
	6. Part des femmes de 50-74 ans	19,0 %	17,3 %	8,4 %		20,1 %
	7. Taux d'accroissement annuel moyen de la population	0,6	0,5	-0,8		1,9
	8. Part de personnes de 60 ans et plus vivant seules à domicile	30,5 %	31,0 %	25,7 %		42,6 %
	9. Taux de fécondité des femmes de 12-20 ans	5,3	5,6	2,2		52,1
Caractéristiques sociales	10. Part de jeunes de 25-34 ans non scolarisés pas ou peu diplômés (au plus brevet des collèges)	11,6 %	11,3 %	4,7 %		42,9 %
	11. Taux d'activité des 15-64 ans	74,7 %	75,1 %	63,9 %		80,7 %
	12. Part des cadres et professions intellectuelles supérieures de 15 ans et plus ayant un emploi	12,8 %	15,2 %	8,9 %		49,7 %
	13. Part de chômeurs de 15 ans et plus (au sens du recensement)	12,1 %	11,1 %	7,3 %		30,8 %
	14. Part d'enfants de moins de 25 ans vivant dans une famille sans actif occupé	10,0 %	10,2 %	5,8 %		54,2 %
	15. Part de foyers fiscaux non imposés	56,6 %	56,8 %	38,4 %		77,3 %
	16. Taux de personnes couvertes par une allocation	45,1 %	47,3 %	37,1 %		77,0 %
	17. Taux d'allocataires du RSA	4,9 %	5,0 %	2,1 %		28,0 %
	18. Taux de personnes couvertes par le RSA	4,3 %	4,7 %	1,7 %		24,7 %
	19. Taux d'allocataires de 20-64 ans de l'AAH	4,5 %	3,9 %	1,8 %		7,5 %
	20. Part de ménages ne possédant pas de voiture	11,5 %	12,7 %	7,7 %		68,2 %
Caractéristiques environnementales	21. Part des surfaces agricoles en conversion biologiques	0,4 %	1,1 %	0,0 %		8,6 %
	22. Part des surfaces biologiques totales (certifiées bio et en conversion)	4,8 %	9,1 %	0,0 %		40,8 %
	23. Part de population du territoire vivant en en zones vulnérables aux nitrates d'origine agricole	92,3 %	45,8 %	0,0 %		100,0 %
	24. Densité (pour 100 km²) d'installations classées pour la protection de l'environnement	6,9	6,0	0,2		128,1
	25. Densité d'anciens sites industriels et activités de service	32,9	30,9	0,0		2 711,1
	26. Densité de sites et sols pollués ou potentiellement pollués appelant une action des pouvoirs publics	0,6	1,1	0,0		1 502,8
	27. Densité de sites « Secteurs d'information sur les sols » (SIS)	0,4	0,4	0,0		70,0
	28. Part des ménages en précarité énergétique logement en 2018	16,7 %	15,6 %	6,5 %		25,1 %



## Offre de soin

### Localisation des médecins généralistes

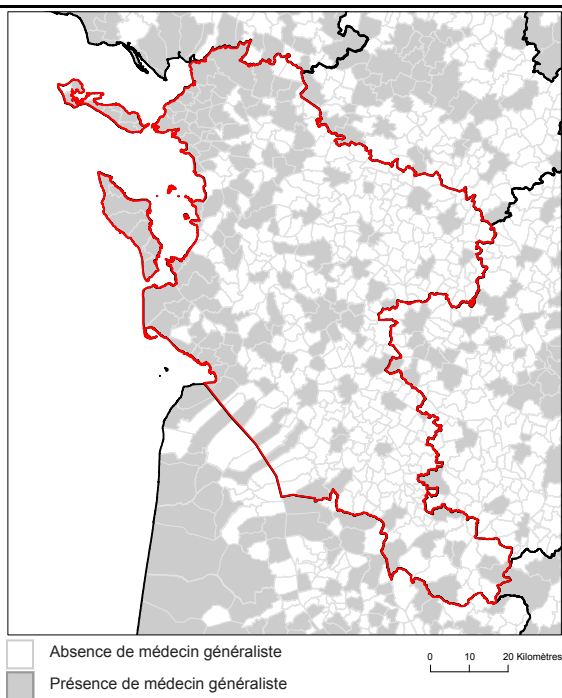

Source : RPPS au 1er janvier 2023, Traitements Drees et Fnors

### Localisation des radiologues

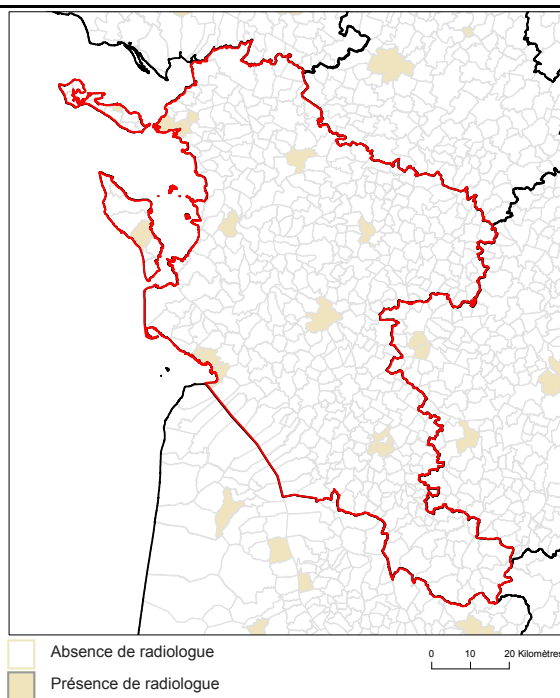

Source : RPPS au 1er janvier 2023, Traitements Drees et Fnors

### Localisation des établissements autorisés : chirurgie cancer digestifs, chirurgie cancer du sein, chimiothérapie

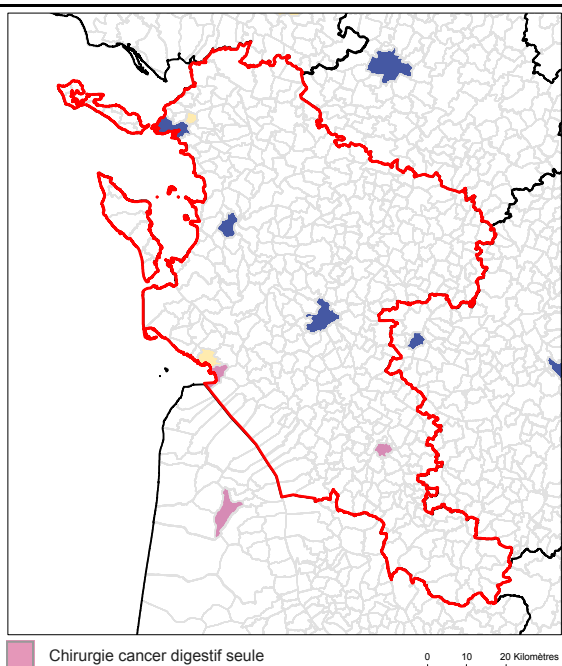

Chirurgie cancer digestif seule  
Chirurgie cancer du sein seule  
Chirurgie cancer digestif et cancer du sein  
Chirurgie cancer du sein et chimiothérapie  
Chimiothérapie seule  
Chirurgie cancer digestif et chimiothérapie  
Chirurgie cancer digestif, cancer du sein et chimiothérapie

Source : Base ARHGOS au 14 mars 2024 - INCa, Exploitation Fnors

### Part de la population selon les temps d'accès aux différents services (%)

	Moins de 15 min	15 à 29 min	30 à 59 min	1h et plus
Médecins généralistes	99,6	0,4	0,0	0,0
Radiologues	59,9	38,4	1,6	0,2
Centre autorisé chirurgie cancers du sein	45,1	36,4	17,3	1,2
Centre autorisé chirurgie cancers digestifs	47,5	40,2	11,3	1,0
Centre autorisé chimiothérapie	35,3	35,3	28,2	1,3

Sources : RPPS au 1er janvier 2023, Traitements Drees et Fnors, INCa 2024, Metric-OSRM, Exploitation Fnors



3 382 femmes ont eu un cancer du sein entre le 1er janvier 2018 et le 31 décembre 2022 dans le département



	Nom indicateur	Valeur département*	Valeur région*	Minimum en France*	Graphique synthétique	Maximum en France*
Dépistage	29. Mammographie dans les 12 à 36 mois avant le traitement	298,6	307,9	173,1		358,6
	30. Biopsie dans l'année avant le traitement	939,1	929,3	751,6		956,1
Diagnostic	31. Cancer du sein in situ ou invasif localisé	833,4	874,2	745,2		944,3
	32. Cancer du sein avec métastases	22,5	18,8	9,0		37,6
Traitement	33. Chirurgie conservatrice	752,9	734,4	529,4		780,9
	34. Mastectomie totale	211,9	228,1	175,2		379,4
	35. Chimio-thérapie conventionnelle	416,1	438,9	363,9		635,6
	36. Chimio-thérapie néoadjuvante	239,6	259,4	203,1		420,2
	37. Chimio-thérapie adjuvante	306,6	327,3	269,4		445,2
	38. Thérapies ciblées	138,8	156,4	108,0		206,9
	39. Radiothérapie	825,7	809,1	604,4		860,0
	40. Hormonothérapie	691,5	683,3	488,0		755,3
	41. Soins palliatifs	15,7	20,6	10,8		139,2
	Devenir	42. Reconstruction mammaire après mastectomie totale (dans les 3 ans)	368,0	505,0	276,3	
43. Reconstruction mammaire après mastectomie totale ou partielle (dans les 3 ans)		395,2	397,0	155,1		677,7
44. En vie sans rechute ni métastase à 3 ans		811,6	825,7	684,8		910,2
45. Reprise de traitement ou apparition de métastases dans les 3 ans		94,9	95,1	45,6		155,4
46. Décès dans les 3 ans		86,8	71,2	34,1		147,5

\* Taux standardisés pour 1 000 habitants.

Sources : SNDS (DCIR Inter Régime - PMSI MCO), Exploitation ORS-Fnors

## Cancer du côlon et du rectum

2 475 personnes ont eu un cancer colorectal entre le 1er janvier 2018 et le 31 décembre 2022 dans le département



	Nom indicateur	Valeur département*	Valeur région*	Minimum en France*	Graphique synthétique	Maximum en France*
Dépistage	47. Dépistage organisé dans les 30 mois avant le traitement	163,2	162,9	66,1		212,7
	48. Présence de facteurs de risques élevés de cancer colorectal	26,1	41,7	7,2		112,6
Diagnostic	49. Bilan de diagnostic et d'extension complet avant le 1er traitement	407,9	452,1	194,5		623,7
	50. Cancer in situ	121,3	156,3	12,8		428,1
	51. Cancer invasif non métastatique	566,8	551,7	345,9		727,6
	52. Cancer invasif avec métastases synchrones	311,9	291,9	199,8		464,5
	53. Autre cancer actif la même année	124,1	139,6	77,9		319,4
	54. Cancer du côlon	592,1	619,8	541,5		740,3
	55. Cancer du rectum	379,8	343,5	213,2		433,1
	56. Cancer du côlon et du rectum	28,1	36,7	12,3		91,9
Traitement	57. Parcours chirurgical en urgence	80,6	105,2	39,2		221,6
	58. Parcours chirurgical non urgent	582,9	597,3	481,0		687,3
	59. Parcours non chirurgical	336,5	297,5	195,8		400,1
	60. Exérèse endoscopique seule	147,0	203,4	44,8		428,3
	61. Chirurgie carcinologique seule	288,4	256,4	171,1		357,3
	62. Traitement néo adj et chirurgie carcinologique (avec ou sans trait adjuvant)	130,3	145,2	72,9		232,5
	63. Chirurgie carcinologique et traitement adjuvant	230,8	222,7	148,9		324,2
	64. Chimiothérapie ou radiothérapie sans chirurgie	203,1	171,6	84,8		356,8
Devenir	65. En vie sans rechute ni métastase à 3 ans	823,6	759,8	653,9		879,0
	66. Apparition de métastases au cours des 3 premières années de traitement	114,1	134,6	50,8		230,3
	67. Reprise de traitement (après un arrêt d'au moins 6 mois) au cours des 3 premières années de traitement	84,2	132,8	46,7		236,0
	68. Décès dans les 3 ans	203,2	211,0	133,2		328,2

\* Taux standardisés pour 1 000 habitants.

Source : SNDS (DCIR Inter Régime - PMSI MCO). Exploitation ORS-Fnors

962 personnes ont eu un cancer du pancréas entre le 1er janvier 2018 et le 31 décembre 2022 dans le département

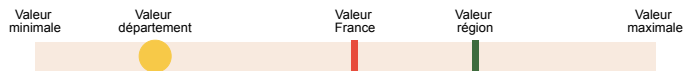

	Nom indicateur	Valeur département*	Valeur région*	Minimum en France*	Graphique synthétique	Maximum en France*
Diagnostic	69. Niveau de gravité au diagnostic élevé ( <i>métastases synchrones</i> )	488,1	512,9	232,6		645,5
Traitement	70. Pas de traitement ( <i>ni chirurgie, ni chimiothérapie</i> )	348,0	235,0	176,4		465,7
	71. Chimiothérapie seule**	642,3	588,4	288,8		816,6
	72. Chimiothérapie néoadjuvante et chirurgie thérapeutique**	111,9	96,2	14,5		274,3
	73. Chirurgie thérapeutique et chimiothérapie adjuvante**	87,0	112,9	29,9		329,1
Devenir	74. Décès dans les 3 mois après le diagnostic	206,0	198,1	123,0		331,0
	75. Décès dans les 3 à 6 mois après le diagnostic	130,1	99,9	27,7		290,6
	76. Décès dans les 6 à 12 mois après le diagnostic	120,4	169,1	73,0		322,1
	77. Décès plus d'un an après le diagnostic	63,2	86,0	13,0		159,2

\* Taux standardisés pour 1 000 habitants.

\*\* Parmi les patients ayant eu un traitement

Source : SNDS (DCIR Inter Régime - PMSI MCO). Exploitation ORS-Fnors



## Caractéristiques démographiques et sociales du territoire - 17#44

## Typologie sociale du territoire à l'échelle communale

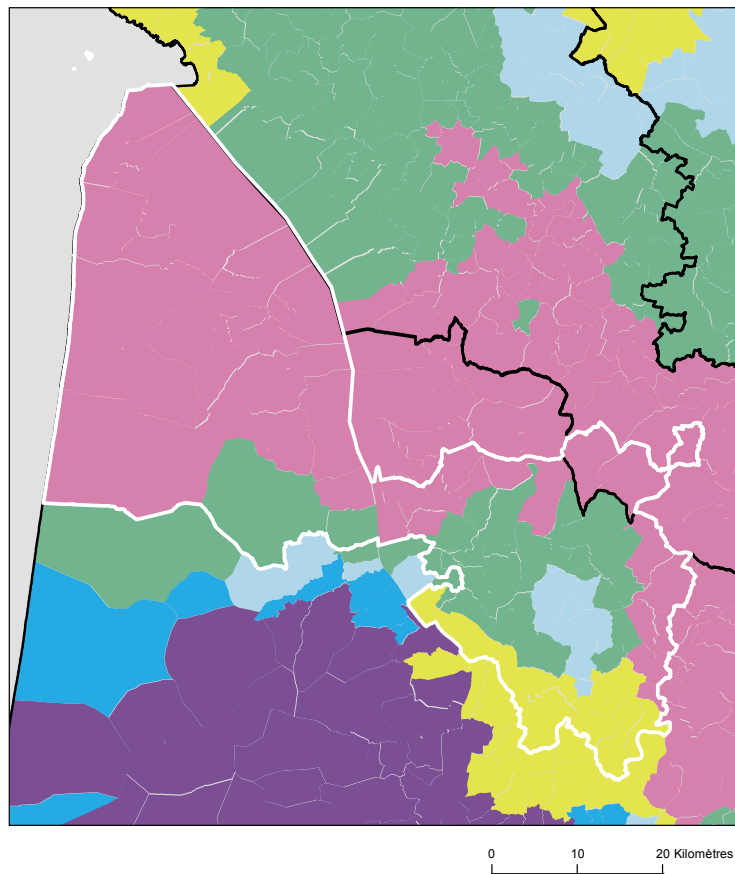

## Comment les territoires d'études ont été bâtis ?

Notre objectif lors de la construction de ces territoires était de proposer des zones :

- suffisamment fine pour mesurer des disparités territoriales ;
- ayant des caractéristiques sociales relativement proches en leurs sein ;
- suffisamment peuplées pour disposer d'indicateurs fiables.

Les variables et analyses utilisées pour construire la typologie sociale présentée page 2 ont été mobilisées.

Les territoires ont été construits en agrégeant les communes selon leurs caractéristiques sociales en respectant la contiguïté géographique, sans contrainte de frontière administrative, et avec une taille minimale de la population fixée à environ 100 000 habitants.

411 zones différentes pouvant pour certaines être à cheval sur un ou plusieurs départements ont ainsi été définies pour la France (hors Mayotte).

Plus d'information sur la méthode de construction de la typologie : [lien rapport](#)

Sources : Insee, État civil, RP, DGFIP, Cnaf, CCMSA - Exploitation ORS-Fnors  
La composition communale du territoire est disponible en cliquant [ici](#)

## Répartition des communes et de la population selon les classes de la typologie sociale

Classes de typologie	Communes		Population	
	Nombre	Part (%)	Nombre	Part (%)
Situation sociale la plus défavorisée	0	0,0 %	0	0,0 %
Situation sociale défavorable	50	47,2 %	71 989	40,1 %
Situation sociale plutôt défavorable	0	0,0 %	0	0,0 %
Situation sociale intermédiaire moins de cadres et de professions intellectuelles supérieures, davantage de foyers non imposés, un peu moins d'allocataires du RSA et un peu plus pour l'AAH, un peu plus de jeunes peu ou pas diplômés	29	27,4 %	55 902	31,1 %
Situation sociale intermédiaire Davantage de cadres et de professions intellectuelles supérieures, moins de foyers non imposés, un peu plus d'allocataires du RSA et de chômeurs, un peu moins d'allocataires de l'AAH	17	16,0 %	35 031	19,5 %
Situation sociale plutôt favorable part de cadres et de professions intellectuelles supérieures les plus élevées	0	0,0 %	0	0,0 %
Situation sociale favorable moins de cadres et de professions intellectuelles supérieures	10	9,4 %	16 713	9,3 %
Situation sociale la plus favorable un peu plus de cadres et professions intellectuelles supérieures	0	0,0 %	0	0,0 %



## Caractéristiques démographiques et sociales du territoire - 17#44



	Nom indicateur	Valeur territoire	Valeur département	Minimum en France	Graphique synthétique	Maximum en France
Caractéristiques démographiques	1. Densité de population	87,3	96,4	1,9		38 851,0
	2. Rapport de dépendance <i>(nombre de personnes âgées de moins de 15 ans et de 65 ans et plus pour 100 personnes âgées de 15 à 64 ans)</i>	82,8	94,3	45,8		107,8
	3. Indice de vieillissement <i>(nombre de personnes âgées de 65 ans et plus pour 100 jeunes de moins de 20 ans)</i>	87,8	142,8	8,6		196,0
	4. Part des habitants de 18 ans et plus	77,6 %	82,1 %	57,5 %		86,6 %
	5. Part des habitants de 50-74 ans	32,0 %	36,0 %	13,4 %		40,1 %
	6. Part des femmes de 50-74 ans	16,3 %	19,0 %	6,4 %		21,2 %
	7. Taux d'accroissement annuel moyen de la population	1,2	0,6	-1,4		2,4
	8. Part de personnes de 60 ans et plus vivant seules à domicile	27,7 %	30,5 %	21,8 %		49,0 %
	9. Taux de fécondité des femmes de 12-20 ans	6,8	5,3	0,5		64,5
Caractéristiques sociales	10. Part de jeunes de 25-34 ans non scolarisés pas ou peu diplômés (au plus brevet des collèges)	14,6 %	11,6 %	2,6 %		50,4 %
	11. Taux d'activité des 15-64 ans	76,8 %	74,7 %	57,4 %		83,0 %
	12. Part des cadres et professions intellectuelles supérieures de 15 ans et plus ayant un emploi	10,1 %	12,8 %	7,1 %		57,3 %
	13. Part de chômeurs de 15 ans et plus (au sens du recensement)	11,4 %	12,1 %	5,9 %		35,3 %
	14. Part d'enfants de moins de 25 ans vivant dans une famille sans actif occupé	9,3 %	10,0 %	2,4 %		61,8 %
	15. Part de foyers fiscaux non imposés	60,4 %	56,6 %	30,8 %		81,3 %
	16. Taux de personnes couvertes par une allocation	49,4 %	45,1 %	24,4 %		80,4 %
	17. Taux d'allocataires du RSA	5,2 %	4,9 %	1,3 %		37,0 %
	18. Taux de personnes couvertes par le RSA	4,5 %	4,3 %	0,9 %		29,6 %
	19. Taux d'allocataires de 20-64 ans de l'AAH	3,3 %	4,5 %	0,7 %		7,7 %
	20. Part de ménages ne possédant pas de voiture	7,4 %	11,5 %	4,2 %		79,0 %
Caractéristiques environnementales	21. Part des surfaces agricoles en conversion biologiques	5,4 %	0,4 %	0,0 %		97,2 %
	22. Part des surfaces biologiques totales (certifiées bio et en conversion)	17,8 %	4,8 %	0,0 %		97,2 %
	23. Part de population du territoire vivant en zones vulnérables aux nitrates d'origine agricole	0,4 %	92,3 %	0,0 %		100,0 %
	24. Densité (pour 100 km²) d'installations classées pour la protection de l'environnement	9,0	6,9	0,0		353,2
	25. Densité d'anciens sites industriels et activités de service	11,6	32,9	0,0		10 179,4
	26. Densité de sites et sols pollués ou potentiellement pollués appelant une action des pouvoirs publics	3,2	0,6	0,0		254,7
	27. Densité de sites « Secteurs d'information sur les sols » (SIS)	0,7	0,4	0,0		169,8
	28. Part des ménages en précarité énergétique logement en 2018	15,3 %	16,7 %	5,0 %		24,9 %



## Cancer du sein - 17#44

799 femmes ont eu un cancer du sein entre le 1er janvier 2018 et le 31 décembre 2022 dans le territoire

Ce territoire fait partie de la classe C des parcours des femmes présentant un cancer du sein qui se caractérise de la manière suivante : Territoires avec un diagnostic de cancer plutôt précoce, plus souvent traité par chimiothérapie néo-adjuvante mais moins par chimiothérapie conventionnelle, radiothérapie ou hormonothérapie, avec un bon dépistage des femmes de 50-74 ans. Au niveau socio-démographique, ces territoires sont plus densément peuplés et socialement plutôt favorisés. Concernant l'offre de soins, ils sont en moyenne plus proches des structures de soins pour le diagnostic et le traitement des cancers, mais les personnes ont moins de médecin traitant en activité qu'en moyenne en France.



	Nom indicateur	Valeur territoire*	Valeur département*	Minimum en France*	Graphique synthétique	Maximum en France*
Dépistage	29. Mammographie dans les 12 à 36 mois avant le traitement	277,4	298,6	154,4		410,0
	30. Biopsie dans l'année avant le traitement	912,0	939,1	720,2		971,3
Diagnostic	31. Cancer du sein in situ ou invasif localisé	895,3	833,4	694,3		965,8
	32. Cancer du sein avec métastases	16,2	22,5	3,2		47,4
Traitement	33. Chirurgie conservatrice	719,6	752,9	513,5		816,7
	34. Mastectomie totale	244,6	211,9	135,7		408,9
	35. Chimiothérapie conventionnelle	395,2	416,1	311,3		640,8
	36. Chimiothérapie néoadjuvante	228,7	239,6	170,4		449,6
	37. Chimiothérapie adjuvante	282,4	306,6	245,8		489,9
	38. Thérapies ciblées	135,2	138,8	100,8		235,2
	39. Radiothérapie	807,5	825,7	604,7		890,9
	40. Hormonothérapie	661,5	691,5	481,6		758,2
	41. Soins palliatifs	17,4	15,7	4,3		138,8
Devenir	42. Reconstruction mammaire après mastectomie totale	499,6	368,0	155,4		818,5
	43. Reconstruction mammaire après mastectomie totale ou partielle	458,1	395,2	137,4		870,5
	44. En vie sans rechute ni métastase à 3 ans	762,7	811,6	664,6		899,6
	45. Reprise de traitement ou apparition de métastases dans les 3 ans	149,2	94,9	45,0		191,3
	46. Décès dans les 3 ans	77,9	86,8	26,5		180,6

\* Taux standardisés pour 1 000 habitants.

Sources : SNDS (DCIR Inter Régime - PMSI MCO), Exploitation ORS-Fnors

## Cancer du côlon et du rectum - 17#44

666 personnes ont eu un cancer colorectal entre le 1er janvier 2018 et le 31 décembre 2022 dans le territoire

Ce territoire fait partie de la classe A des parcours des personnes présentant un cancer du côlon et du rectum qui se caractérise de la manière suivante :  
Territoires avec moins de parcours chirurgicaux et des rechutes moins fréquentes qu'en moyenne en France. Au niveau socio-démographique, ces territoires sont relativement vieillissants et moins densément peuplés. Concernant l'offre de soins, l'accès aux traitements en cancérologie y est légèrement plus difficile qu'en moyenne en France.



	Nom indicateur*	Valeur territoire*	Valeur département*	Minimum en France*	Graphique synthétique	Maximum en France*
Dépistage	47. Dépistage organisé dans les 30 mois avant le traitement	165,3	163,2	55,6		260,4
	48. Présence de facteurs de risques élevés de cancer colorectal	38,9	26,1	0,0		139,9
Diagnostic	49. Bilan de diagnostic et d'extension complet avant le 1er traitement	401,0	407,9	134,3		843,3
	50. Cancer in situ	211,7	121,3	7,1		500,1
	51. Cancer invasif non métastatique	556,5	566,8	306,0		796,6
	52. Cancer invasif avec métastases synchrones	231,7	311,9	140,4		512,9
	53. Autre cancer actif la même année	188,2	124,1	53,8		372,1
	54. Cancer du côlon	635,3	592,1	391,5		778,9
	55. Cancer du rectum	336,1	379,8	183,5		537,8
	56. Cancer du côlon et du rectum	28,6	28,1	4,7		143,5
Traitement	57. Parcours chirurgical en urgence	166,9	80,6	28,8		287,6
	58. Parcours chirurgical non urgent	501,4	582,9	356,9		776,1
	59. Parcours non chirurgical	331,7	336,5	149,1		591,4
	60. Exérèse endoscopique seule	231,6	147,0	33,4		523,6
	61. Chirurgie carcinologique seule	222,4	288,4	138,6		415,0
	62. Traitement néo adj et chirurgie carcinologique (avec ou sans trait adjuvant)	116,6	130,3	40,8		293,4
	63. Chirurgie carcinologique et traitement adjuvant	229,9	230,8	60,7		436,9
	64. Chimiothérapie ou radiothérapie sans chirurgie	199,5	203,1	67,4		406,9
Devenir	65. En vie sans rechute ni métastase à 3 ans	721,1	823,6	331,4		919,0
	66. Apparition de métastases au cours des 3 premières années de traitement	212,0	114,1	17,1		416,0
	67. Reprise de traitement (après un arrêt d'au moins 6 mois) au cours des 3 premières années de traitement	182,6	84,2	27,3		574,6
	68. Décès dans les 3 ans	196,8	203,2	71,4		490,0

## Caractéristiques démographiques et sociales du territoire - 17#81

## Typologie sociale du territoire à l'échelle communale

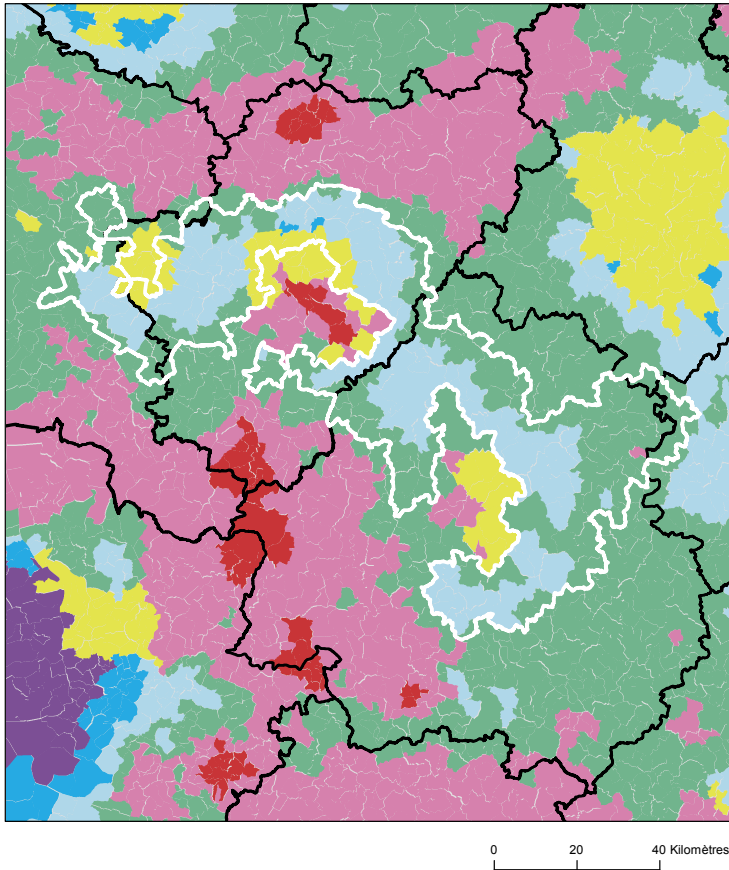

## Comment les territoires d'études ont été bâtis ?

Notre objectif lors de la construction de ces territoires était de proposer des zones :

- suffisamment fine pour mesurer des disparités territoriales ;
- ayant des caractéristiques sociales relativement proches en leurs sein ;
- suffisamment peuplées pour disposer d'indicateurs fiables.

Les variables et analyses utilisées pour construire la typologie sociale présentée page 2 ont été mobilisées.

Les territoires ont été construits en agrégeant les communes selon leurs caractéristiques sociales en respectant la contiguïté géographique, sans contrainte de frontière administrative, et avec une taille minimale de la population fixée à environ 100 000 habitants.

411 zones différentes pouvant pour certaines être à cheval sur un ou plusieurs départements ont ainsi été définies pour la France (hors Mayotte).

Plus d'information sur la méthode de construction de la typologie : [lien rapport](#)

Sources : Insee, État civil, RP, DGFIP, Cnaf, CCMSA - Exploitation ORS-Fnors  
La composition communale du territoire est disponible en cliquant [ici](#)

## Répartition des communes et de la population selon les classes de la typologie sociale

Classes de typologie	Communes		Population	
	Nombre	Part (%)	Nombre	Part (%)
Situation sociale la plus défavorisée	0	0,0 %	0	0,0 %
Situation sociale défavorable	1	0,3 %	721	0,4 %
Situation sociale plutôt défavorable	0	0,0 %	0	0,0 %
Situation sociale intermédiaire moins de cadres et de professions intellectuelles supérieures, davantage de foyers non imposés, un peu moins d'allocataires du RSA et un peu plus pour l'AAH, un peu plus de jeunes peu ou pas diplômés	137	45,4 %	80 727	42,6 %
Situation sociale intermédiaire Davantage de cadres et de professions intellectuelles supérieures, moins de foyers non imposés, un peu plus d'allocataires du RSA et de chômeurs, un peu moins d'allocataires de l'AAH	20	6,6 %	23 351	12,3 %
Situation sociale plutôt favorable part de cadres et de professions intellectuelles supérieures les plus élevées	0	0,0 %	0	0,0 %
Situation sociale favorable moins de cadres et de professions intellectuelles supérieures	142	47,0 %	83 328	43,9 %
Situation sociale la plus favorable un peu plus de cadres et professions intellectuelles supérieures	2	0,7 %	1 476	0,8 %

## Caractéristiques démographiques et sociales du territoire - 17#81



	Nom indicateur	Valeur territoire	Valeur département	Minimum en France	Graphique synthétique	Maximum en France
Caractéristiques démographiques	1. Densité de population	37,2	96,4	1,9		38 851,0
	2. Rapport de dépendance <i>(nombre de personnes âgées de moins de 15 ans et de 65 ans ou plus pour 100 personnes âgées de 15 à 64 ans)</i>	88,2	94,3	45,8		107,8
	3. Indice de vieillissement <i>(nombre de personnes âgées de 65 ans et plus pour 100 jeunes de moins de 20 ans)</i>	138,3	142,8	8,6		196,0
	4. Part des habitants de 18 ans et plus	81,7 %	82,1 %	57,5 %		86,6 %
	5. Part des habitants de 50-74 ans	37,1 %	36,0 %	13,4 %		40,1 %
	6. Part des femmes de 50-74 ans	18,7 %	19,0 %	6,4 %		21,2 %
	7. Taux d'accroissement annuel moyen de la population	-0,1	0,6	-1,4		2,4
	8. Part de personnes de 60 ans et plus vivant seules à domicile	26,9 %	30,5 %	21,8 %		49,0 %
	9. Taux de fécondité des femmes de 12-20 ans	4,3	5,3	0,5		64,5
Caractéristiques sociales	10. Part de jeunes de 25-34 ans non scolarisés pas ou peu diplômés (au plus brevet des collèges)	11,2 %	11,6 %	2,6 %		50,4 %
	11. Taux d'activité des 15-64 ans	77,3 %	74,7 %	57,4 %		83,0 %
	12. Part des cadres et professions intellectuelles supérieures de 15 ans et plus ayant un emploi	9,1 %	12,8 %	7,1 %		57,3 %
	13. Part de chômeurs de 15 ans et plus (au sens du recensement)	9,3 %	12,1 %	5,9 %		35,3 %
	14. Part d'enfants de moins de 25 ans vivant dans une famille sans actif occupé	7,6 %	10,0 %	2,4 %		61,8 %
	15. Part de foyers fiscaux non imposés	59,9 %	56,6 %	30,8 %		81,3 %
	16. Taux de personnes couvertes par une allocation	40,7 %	45,1 %	24,4 %		80,4 %
	17. Taux d'allocataires du RSA	3,6 %	4,9 %	1,3 %		37,0 %
	18. Taux de personnes couvertes par le RSA	3,1 %	4,3 %	0,9 %		29,6 %
	19. Taux d'allocataires de 20-64 ans de l'AAH	3,3 %	4,5 %	0,7 %		7,7 %
	20. Part de ménages ne possédant pas de voiture	6,8 %	11,5 %	4,2 %		79,0 %
Caractéristiques environnementales	21. Part des surfaces agricoles en conversion biologiques	1,2 %	0,4 %	0,0 %		97,2 %
	22. Part des surfaces biologiques totales (certifiées bio et en conversion)	8,0 %	4,8 %	0,0 %		97,2 %
	23. Part de population du territoire vivant en zones vulnérables aux nitrates d'origine agricole	63,9 %	92,3 %	0,0 %		100,0 %
	24. Densité (pour 100 km²) d'installations classées pour la protection de l'environnement	7,5	6,9	0,0		353,2
	25. Densité d'anciens sites industriels et activités de service	20,8	32,9	0,0		10 179,4
	26. Densité de sites et sols pollués ou potentiellement pollués appelant une action des pouvoirs publics	0,2	0,6	0,0		254,7
	27. Densité de sites « Secteurs d'information sur les sols » (SIS)	0,1	0,4	0,0		169,8
	28. Part des ménages en précarité énergétique logement en 2018	19,6 %	16,7 %	5,0 %		24,9 %

## Cancer du sein - 17#81

845 femmes ont eu un cancer du sein entre le 1er janvier 2018 et le 31 décembre 2022 dans le territoire

Ce territoire fait partie de la classe C des parcours des femmes présentant un cancer du sein qui se caractérise de la manière suivante : Territoires avec un diagnostic de cancer plutôt précoce, plus souvent traité par chimiothérapie néo-adjuvante mais moins par chimiothérapie conventionnelle, radiothérapie ou hormonothérapie, avec un bon dépistage des femmes de 50-74 ans. Au niveau socio-démographique, ces territoires sont plus densément peuplés et socialement plutôt favorisés. Concernant l'offre de soins, ils sont en moyenne plus proches des structures de soins pour le diagnostic et le traitement des cancers, mais les personnes ont moins de médecin traitant en activité qu'en moyenne en France.



	Nom indicateur	Valeur territoire*	Valeur département*	Minimum en France*	Graphique synthétique	Maximum en France*
Dépistage	29. Mammographie dans les 12 à 36 mois avant le traitement	275,2	298,6	154,4		410,0
	30. Biopsie dans l'année avant le traitement	944,1	939,1	720,2		971,3
Diagnostic	31. Cancer du sein in situ ou invasif localisé	826,2	833,4	694,3		965,8
	32. Cancer du sein avec métastases	14,3	22,5	3,2		47,4
Traitement	33. Chirurgie conservatrice	734,6	752,9	513,5		816,7
	34. Mastectomie totale	205,8	211,9	135,7		408,9
	35. Chimiothérapie conventionnelle	425,2	416,1	311,3		640,8
	36. Chimiothérapie néoadjuvante	279,1	239,6	170,4		449,6
	37. Chimiothérapie adjuvante	337,7	306,6	245,8		489,9
	38. Thérapies ciblées	203,4	138,8	100,8		235,2
	39. Radiothérapie	786,1	825,7	604,7		890,9
	40. Hormonothérapie	713,6	691,5	481,6		758,2
	41. Soins palliatifs	12,5	15,7	4,3		138,8
Devenir	42. Reconstruction mammaire après mastectomie totale	534,6	368,0	155,4		818,5
	43. Reconstruction mammaire après mastectomie totale ou partielle	500,9	395,2	137,4		870,5
	44. En vie sans rechute ni métastase à 3 ans	812,0	811,6	664,6		899,6
	45. Reprise de traitement ou apparition de métastases dans les 3 ans	87,1	94,9	45,0		191,3
	46. Décès dans les 3 ans	79,3	86,8	26,5		180,6

\* Taux standardisés pour 1 000 habitants.

Sources : SNDS (DCIR Inter Régime - PMSI MCO), Exploitation ORS-Fnors

## Cancer du côlon et du rectum - 17#81

656 personnes ont eu un cancer colorectal entre le 1er janvier 2018 et le 31 décembre 2022 dans le territoire

Ce territoire fait partie de la classe F des parcours des personnes présentant un cancer du côlon et du rectum qui se caractérise de la manière suivante :

Territoires avec un diagnostic de cancer relativement précoce, surtout traité par chirurgie, avec des rechutes moins fréquentes et un bon niveau de dépistage chez les personnes de 50 à 74 ans. Au niveau socio-démographique, ces territoires sont moins densément peuplés et un peu plus favorisés socialement qu'en moyenne en France. Concernant l'offre de soins, cette classe se caractérise par un accès aux médecins généralistes et aux traitements en oncologie plutôt aisé.



	Nom indicateur*	Valeur territoire*	Valeur département*	Minimum en France*	Graphique synthétique	Maximum en France*
Dépistage	47. Dépistage organisé dans les 30 mois avant le traitement	144,3	163,2	55,6		260,4
	48. Présence de facteurs de risques élevés de cancer colorectal	40,4	26,1	0,0		139,9
Diagnostic	49. Bilan de diagnostic et d'extension complet avant le 1er traitement	561,3	407,9	134,3		843,3
	50. Cancer in situ	69,4	121,3	7,1		500,1
	51. Cancer invasif non métastatique	595,9	566,8	306,0		796,6
	52. Cancer invasif avec métastases synchrones	334,7	311,9	140,4		512,9
	53. Autre cancer actif la même année	104,1	124,1	53,8		372,1
	54. Cancer du côlon	660,4	592,1	391,5		778,9
	55. Cancer du rectum	308,4	379,8	183,5		537,8
	56. Cancer du côlon et du rectum	31,1	28,1	4,7		143,5
Traitement	57. Parcours chirurgical en urgence	120,1	80,6	28,8		287,6
	58. Parcours chirurgical non urgent	563,2	582,9	356,9		776,1
	59. Parcours non chirurgical	316,7	336,5	149,1		591,4
	60. Exérèse endoscopique seule	138,3	147,0	33,4		523,6
	61. Chirurgie carcinologique seule	350,7	288,4	138,6		415,0
	62. Traitement néo adj et chirurgie carcinologique (avec ou sans trait adjuvant)	110,9	130,3	40,8		293,4
	63. Chirurgie carcinologique et traitement adjuvant	215,9	230,8	60,7		436,9
	64. Chimiothérapie ou radiothérapie sans chirurgie	183,7	203,1	67,4		406,9
Devenir	65. En vie sans rechute ni métastase à 3 ans	803,2	823,6	331,4		919,0
	66. Apparition de métastases au cours des 3 premières années de traitement	124,4	114,1	17,1		416,0
	67. Reprise de traitement (après un arrêt d'au moins 6 mois) au cours des 3 premières années de traitement	53,4	84,2	27,3		574,6
	68. Décès dans les 3 ans	298,8	203,2	71,4		490,0

\* Taux standardisé pour 1 000 habitants.

Source : SNDS (DCIR Inter Régime - PMSI MCO). Exploitation ORS-Fnors

## Caractéristiques démographiques et sociales du territoire - 17#150

## Typologie sociale du territoire à l'échelle communale

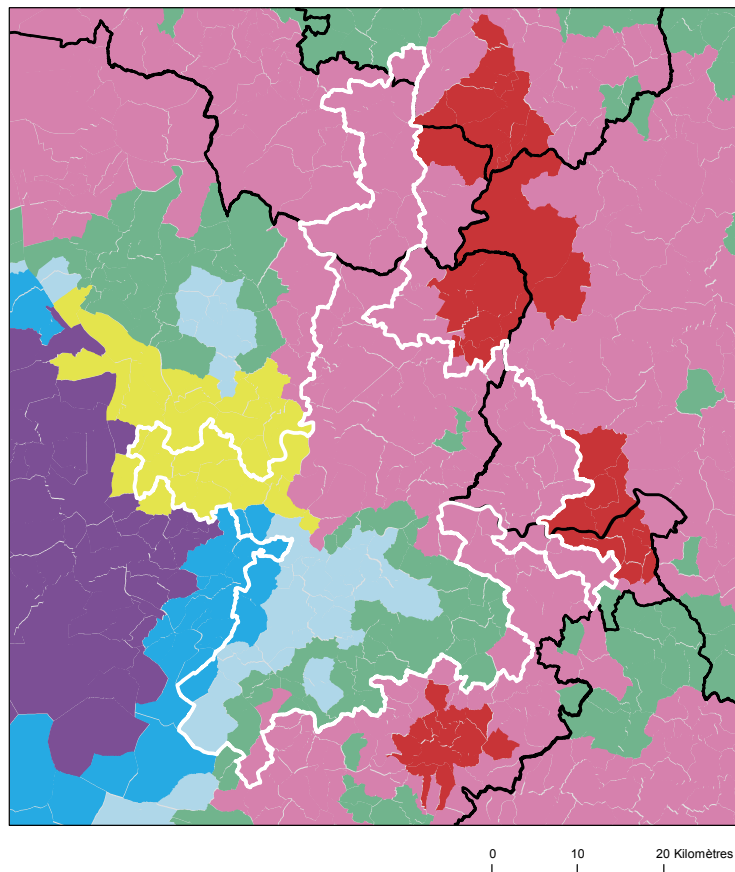

## Comment les territoires d'études ont été bâtis ?

Notre objectif lors de la construction de ces territoires était de proposer des zones :

- suffisamment fine pour mesurer des disparités territoriales ;
- ayant des caractéristiques sociales relativement proches en leurs sein ;
- suffisamment peuplées pour disposer d'indicateurs fiables.

Les variables et analyses utilisées pour construire la typologie sociale présentée page 2 ont été mobilisées.

Les territoires ont été construits en agrégeant les communes selon leurs caractéristiques sociales en respectant la contiguïté géographique, sans contrainte de frontière administrative, et avec une taille minimale de la population fixée à environ 100 000 habitants.

411 zones différentes pouvant pour certaines être à cheval sur un ou plusieurs départements ont ainsi été définies pour la France (hors Mayotte).

Plus d'information sur la méthode de construction de la typologie : [lien rapport](#)

Sources : Insee, État civil, RP, DGFIP, Cnaf, CCMSA - Exploitation ORS-Fnors  
La composition communale du territoire est disponible en cliquant [ici](#)

## Répartition des communes et de la population selon les classes de la typologie sociale

Classes de typologie	Communes		Population	
	Nombre	Part (%)	Nombre	Part (%)
Situation sociale la plus défavorisée	0	0,0 %	0	0,0 %
Situation sociale défavorable	75	43,6 %	86 836	46,8 %
Situation sociale plutôt défavorable	0	0,0 %	0	0,0 %
Situation sociale intermédiaire moins de cadres et de professions intellectuelles supérieures, davantage de foyers non imposés, un peu moins d'allocataires du RSA et un peu plus pour l'AAH, un peu plus de jeunes peu ou pas diplômés	43	25,0 %	22 564	12,1 %
Situation sociale intermédiaire Davantage de cadres et de professions intellectuelles supérieures, moins de foyers non imposés, un peu plus d'allocataires du RSA et de chômeurs, un peu moins d'allocataires de l'AAH	14	8,1 %	47 652	25,7 %
Situation sociale plutôt favorable part de cadres et de professions intellectuelles supérieures les plus élevées	0	0,0 %	0	0,0 %
Situation sociale favorable moins de cadres et de professions intellectuelles supérieures	35	20,3 %	23 250	12,5 %
Situation sociale la plus favorable un peu plus de cadres et professions intellectuelles supérieures	5	2,9 %	5 410	2,9 %

## Caractéristiques démographiques et sociales du territoire - 17#150



	Nom indicateur	Valeur territoire	Valeur département	Minimum en France	Graphique synthétique	Maximum en France
Caractéristiques démographiques	1. Densité de population	107,3	96,4	1,9		38 851,0
	2. Rapport de dépendance <i>(nombre de personnes âgées de moins de 15 ans et de 65 ans et plus pour 100 personnes âgées de 15 à 64 ans)</i>	82,6	94,3	45,8		107,8
	3. Indice de vieillissement <i>(nombre de personnes âgées de 65 ans et plus pour 100 jeunes de moins de 20 ans)</i>	92,9	142,8	8,6		196,0
	4. Part des habitants de 18 ans et plus	78,4 %	82,1 %	57,5 %		86,6 %
	5. Part des habitants de 50-74 ans	32,1 %	36,0 %	13,4 %		40,1 %
	6. Part des femmes de 50-74 ans	16,6 %	19,0 %	6,4 %		21,2 %
	7. Taux d'accroissement annuel moyen de la population	0,6	0,6	-1,4		2,4
	8. Part de personnes de 60 ans et plus vivant seules à domicile	28,3 %	30,5 %	21,8 %		49,0 %
	9. Taux de fécondité des femmes de 12-20 ans	6,0	5,3	0,5		64,5
Caractéristiques sociales	10. Part de jeunes de 25-34 ans non scolarisés pas ou peu diplômés (au plus brevet des collèges)	14,6 %	11,6 %	2,6 %		50,4 %
	11. Taux d'activité des 15-64 ans	77,3 %	74,7 %	57,4 %		83,0 %
	12. Part des cadres et professions intellectuelles supérieures de 15 ans et plus ayant un emploi	12,6 %	12,8 %	7,1 %		57,3 %
	13. Part de chômeurs de 15 ans et plus (au sens du recensement)	10,9 %	12,1 %	5,9 %		35,3 %
	14. Part d'enfants de moins de 25 ans vivant dans une famille sans actif occupé	9,3 %	10,0 %	2,4 %		61,8 %
	15. Part de foyers fiscaux non imposés	59,2 %	56,6 %	30,8 %		81,3 %
	16. Taux de personnes couvertes par une allocation	48,1 %	45,1 %	24,4 %		80,4 %
	17. Taux d'allocataires du RSA	5,5 %	4,9 %	1,3 %		37,0 %
	18. Taux de personnes couvertes par le RSA	5,0 %	4,3 %	0,9 %		29,6 %
	19. Taux d'allocataires de 20-64 ans de l'AAH	3,6 %	4,5 %	0,7 %		7,7 %
	20. Part de ménages ne possédant pas de voiture	9,0 %	11,5 %	4,2 %		79,0 %
Caractéristiques environnementales	21. Part des surfaces agricoles en conversion biologiques	5,7 %	0,4 %	0,0 %		97,2 %
	22. Part des surfaces biologiques totales (certifiées bio et en conversion)	21,7 %	4,8 %	0,0 %		97,2 %
	23. Part de population du territoire vivant en zones vulnérables aux nitrates d'origine agricole	0,6 %	92,3 %	0,0 %		100,0 %
	24. Densité (pour 100 km²) d'installations classées pour la protection de l'environnement	9,6	6,9	0,0		353,2
	25. Densité d'anciens sites industriels et activités de service	17,0	32,9	0,0		10 179,4
	26. Densité de sites et sols pollués ou potentiellement pollués appelant une action des pouvoirs publics	1,6	0,6	0,0		254,7
	27. Densité de sites « Secteurs d'information sur les sols » (SIS)	0,6	0,4	0,0		169,8
	28. Part des ménages en précarité énergétique logement en 2018	15,0 %	16,7 %	5,0 %		24,9 %

## Cancer du sein - 17#150

682 femmes ont eu un cancer du sein entre le 1er janvier 2018 et le 31 décembre 2022 dans le territoire

Ce territoire fait partie de la classe D des parcours des femmes présentant un cancer du sein qui se caractérise de la manière suivante : Territoires avec un diagnostic de cancer plutôt précoce, surtout traité par chirurgie conservatrice et hormonothérapie, avec des rechutes moins fréquentes qu'en moyenne en France. Au niveau socio-démographique, il s'agit de territoires plutôt vieillissants et socialement favorisés. Concernant l'offre de soins, cette classe se caractérise par un accès aux médecins généralistes et aux traitements en cancérologie plus difficile qu'en moyenne en France.



	Nom indicateur	Valeur territoire*	Valeur département*	Minimum en France*	Graphique synthétique	Maximum en France*
Dépistage	29. Mammographie dans les 12 à 36 mois avant le traitement	268,9	298,6	154,4		410,0
	30. Biopsie dans l'année avant le traitement	879,9	939,1	720,2		971,3
Diagnostic	31. Cancer du sein in situ ou invasif localisé	920,0	833,4	694,3		965,8
	32. Cancer du sein avec métastases	21,8	22,5	3,2		47,4
Traitement	33. Chirurgie conservatrice	740,1	752,9	513,5		816,7
	34. Mastectomie totale	213,0	211,9	135,7		408,9
	35. Chimiothérapie conventionnelle	425,5	416,1	311,3		640,8
	36. Chimiothérapie néoadjuvante	251,0	239,6	170,4		449,6
	37. Chimiothérapie adjuvante	317,1	306,6	245,8		489,9
	38. Thérapies ciblées	146,8	138,8	100,8		235,2
	39. Radiothérapie	835,8	825,7	604,7		890,9
	40. Hormonothérapie	704,8	691,5	481,6		758,2
	41. Soins palliatifs	16,5	15,7	4,3		138,8
Devenir	42. Reconstruction mammaire après mastectomie totale	527,3	368,0	155,4		818,5
	43. Reconstruction mammaire après mastectomie totale ou partielle	406,2	395,2	137,4		870,5
	44. En vie sans rechute ni métastase à 3 ans	832,0	811,6	664,6		899,6
	45. Reprise de traitement ou apparition de métastases dans les 3 ans	84,1	94,9	45,0		191,3
	46. Décès dans les 3 ans	77,2	86,8	26,5		180,6

\* Taux standardisés pour 1 000 habitants.

Sources : SNDS (DCIR Inter Régime - PMSI MCO), Exploitation ORS-Fnors

## Cancer du côlon et du rectum - 17#150

486 personnes ont eu un cancer colorectal entre le 1er janvier 2018 et le 31 décembre 2022  
dans le territoire

Ce territoire fait partie de la classe D des parcours des personnes présentant un cancer du côlon et du rectum qui se caractérise de la manière suivante :

Territoires avec un diagnostic de cancer plutôt précoce, surtout traité par chirurgie et avec moins de dépistage chez les personnes de 50 à 74 ans. On y retrouve moins de personnes prises en charge en ALD pour un cancer colorectal. Au niveau socio-démographique, ces territoires sont plus densément peuplés, avec une population plutôt jeune et davantage de contrastes sociaux. Concernant l'offre de soins, l'accès aux médecins généralistes est plus difficile qu'en moyenne en France. Cependant, l'accès aux traitements en cancérologie y est relativement plus aisé.



	Nom indicateur*	Valeur territoire*	Valeur département*	Minimum en France*	Graphique synthétique	Maximum en France*
Dépistage	47. Dépistage organisé dans les 30 mois avant le traitement	141,7	163,2	55,6		260,4
	48. Présence de facteurs de risques élevés de cancer colorectal	18,6	26,1	0,0		139,9
Diagnostic	49. Bilan de diagnostic et d'extension complet avant le 1er traitement	376,1	407,9	134,3		843,3
	50. Cancer in situ	109,6	121,3	7,1		500,1
	51. Cancer invasif non métastatique	610,8	566,8	306,0		796,6
	52. Cancer invasif avec métastases synchrones	279,6	311,9	140,4		512,9
	53. Autre cancer actif la même année	164,2	124,1	53,8		372,1
	54. Cancer du côlon	638,4	592,1	391,5		778,9
	55. Cancer du rectum	327,4	379,8	183,5		537,8
	56. Cancer du côlon et du rectum	34,3	28,1	4,7		143,5
Traitement	57. Parcours chirurgical en urgence	139,9	80,6	28,8		287,6
	58. Parcours chirurgical non urgent	591,4	582,9	356,9		776,1
	59. Parcours non chirurgical	268,8	336,5	149,1		591,4
	60. Exérèse endoscopique seule	186,4	147,0	33,4		523,6
	61. Chirurgie carcinologique seule	348,3	288,4	138,6		415,0
	62. Traitement néo adj et chirurgie carcinologique (avec ou sans trait adjuvant)	145,9	130,3	40,8		293,4
	63. Chirurgie carcinologique et traitement adjuvant	185,7	230,8	60,7		436,9
	64. Chimiothérapie ou radiothérapie sans chirurgie	133,7	203,1	67,4		406,9
Devenir	65. En vie sans rechute ni métastase à 3 ans	729,5	823,6	331,4		919,0
	66. Apparition de métastases au cours des 3 premières années de traitement	173,8	114,1	17,1		416,0
	67. Reprise de traitement (après un arrêt d'au moins 6 mois) au cours des 3 premières années de traitement	143,7	84,2	27,3		574,6
	68. Décès dans les 3 ans	193,0	203,2	71,4		490,0

\* Taux standardisé pour 1 000 habitants.

Source : SNDS (DCIR Inter Régime - PMSI MCO). Exploitation ORS-Fnors

## Caractéristiques démographiques et sociales du territoire - 17#220

## Typologie sociale du territoire à l'échelle communale

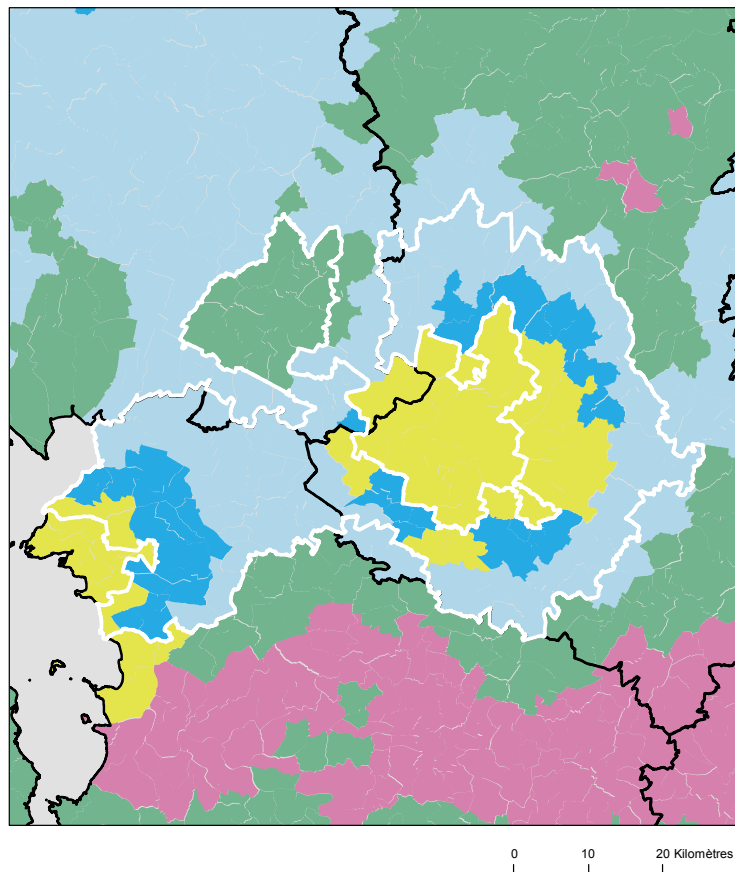

## Comment les territoires d'études ont été bâtis ?

Notre objectif lors de la construction de ces territoires était de proposer des zones :

- suffisamment fine pour mesurer des disparités territoriales ;
- ayant des caractéristiques sociales relativement proches en leurs sein ;
- suffisamment peuplées pour disposer d'indicateurs fiables.

Les variables et analyses utilisées pour construire la typologie sociale présentée page 2 ont été mobilisées.

Les territoires ont été construits en agrégeant les communes selon leurs caractéristiques sociales en respectant la contiguïté géographique, sans contrainte de frontière administrative, et avec une taille minimale de la population fixée à environ 100 000 habitants.

411 zones différentes pouvant pour certaines être à cheval sur un ou plusieurs départements ont ainsi été définies pour la France (hors Mayotte).

Plus d'information sur la méthode de construction de la typologie : [lien rapport](#)

Sources : Insee, État civil, RP, DGFIP, Cnaf, CCMSA - Exploitation ORS-Fnors  
La composition communale du territoire est disponible en cliquant [ici](#)

## Répartition des communes et de la population selon les classes de la typologie sociale

Classes de typologie	Communes		Population	
	Nombre	Part (%)	Nombre	Part (%)
Situation sociale la plus défavorisée	0	0,0 %	0	0,0 %
Situation sociale défavorable	0	0,0 %	0	0,0 %
Situation sociale plutôt défavorable	0	0,0 %	0	0,0 %
Situation sociale intermédiaire moins de cadres et de professions intellectuelles supérieures, davantage de foyers non imposés, un peu moins d'allocataires du RSA et un peu plus pour l'AAH, un peu plus de jeunes peu ou pas diplômés	15	10,9 %	28 444	13,4 %
Situation sociale intermédiaire Davantage de cadres et de professions intellectuelles supérieures, moins de foyers non imposés, un peu plus d'allocataires du RSA et de chômeurs, un peu moins d'allocataires de l'AAH	19	13,9 %	60 367	28,4 %
Situation sociale plutôt favorable part de cadres et de professions intellectuelles supérieures les plus élevées	0	0,0 %	0	0,0 %
Situation sociale favorable moins de cadres et de professions intellectuelles supérieures	63	46,0 %	67 210	31,7 %
Situation sociale la plus favorable un peu plus de cadres et professions intellectuelles supérieures	40	29,2 %	56 199	26,5 %

## Caractéristiques démographiques et sociales du territoire - 17#220



	Nom indicateur	Valeur territoire	Valeur département	Minimum en France	Graphique synthétique	Maximum en France
Caractéristiques démographiques	1. Densité de population	87,1	96,4	1,9		38 851,0
	2. Rapport de dépendance <i>(nombre de personnes âgées de moins de 15 ans et de 65 ans ou plus pour 100 personnes âgées de 15 à 64 ans)</i>	85,6	94,3	45,8		107,8
	3. Indice de vieillissement <i>(nombre de personnes âgées de 65 ans et plus pour 100 jeunes de moins de 20 ans)</i>	96,2	142,8	8,6		196,0
	4. Part des habitants de 18 ans et plus	78,2 %	82,1 %	57,5 %		86,6 %
	5. Part des habitants de 50-74 ans	32,6 %	36,0 %	13,4 %		40,1 %
	6. Part des femmes de 50-74 ans	16,8 %	19,0 %	6,4 %		21,2 %
	7. Taux d'accroissement annuel moyen de la population	0,7	0,6	-1,4		2,4
	8. Part de personnes de 60 ans et plus vivant seules à domicile	25,5 %	30,5 %	21,8 %		49,0 %
	9. Taux de fécondité des femmes de 12-20 ans	3,7	5,3	0,5		64,5
Caractéristiques sociales	10. Part de jeunes de 25-34 ans non scolarisés pas ou peu diplômés (au plus brevet des collèges)	9,1 %	11,6 %	2,6 %		50,4 %
	11. Taux d'activité des 15-64 ans	78,5 %	74,7 %	57,4 %		83,0 %
	12. Part des cadres et professions intellectuelles supérieures de 15 ans et plus ayant un emploi	12,9 %	12,8 %	7,1 %		57,3 %
	13. Part de chômeurs de 15 ans et plus (au sens du recensement)	8,3 %	12,1 %	5,9 %		35,3 %
	14. Part d'enfants de moins de 25 ans vivant dans une famille sans actif occupé	6,1 %	10,0 %	2,4 %		61,8 %
	15. Part de foyers fiscaux non imposés	54,0 %	56,6 %	30,8 %		81,3 %
	16. Taux de personnes couvertes par une allocation	47,3 %	45,1 %	24,4 %		80,4 %
	17. Taux d'allocataires du RSA	2,9 %	4,9 %	1,3 %		37,0 %
	18. Taux de personnes couvertes par le RSA	2,4 %	4,3 %	0,9 %		29,6 %
	19. Taux d'allocataires de 20-64 ans de l'AAH	2,9 %	4,5 %	0,7 %		7,7 %
	20. Part de ménages ne possédant pas de voiture	6,2 %	11,5 %	4,2 %		79,0 %
Caractéristiques environnementales	21. Part des surfaces agricoles en conversion biologiques	0,5 %	0,4 %	0,0 %		97,2 %
	22. Part des surfaces biologiques totales (certifiées bio et en conversion)	9,2 %	4,8 %	0,0 %		97,2 %
	23. Part de population du territoire vivant en zones vulnérables aux nitrates d'origine agricole	100,0 %	92,3 %	0,0 %		100,0 %
	24. Densité (pour 100 km²) d'installations classées pour la protection de l'environnement	5,3	6,9	0,0		353,2
	25. Densité d'anciens sites industriels et activités de service	29,2	32,9	0,0		10 179,4
	26. Densité de sites et sols pollués ou potentiellement pollués appelant une action des pouvoirs publics	0,2	0,6	0,0		254,7
	27. Densité de sites « Secteurs d'information sur les sols » (SIS)	0,3	0,4	0,0		169,8
	28. Part des ménages en précarité énergétique logement en 2018	14,0 %	16,7 %	5,0 %		24,9 %

## Cancer du sein - 17#220

975 femmes ont eu un cancer du sein entre le 1er janvier 2018 et le 31 décembre 2022 dans le territoire

Ce territoire fait partie de la classe E des parcours des femmes présentant un cancer du sein qui se caractérise de la manière suivante : Territoires avec un diagnostic de cancer relativement tardif, surtout traité par chirurgie conservatrice, radiothérapie, hormonothérapie et chimiothérapie adjuvante, avec des rechutes moins fréquentes qu'en moyenne en France. Au niveau socio-démographique, ces territoires sont moins densément peuplés, la population y est plutôt vieillissante et socialement favorisée. Concernant l'offre de soin, l'accès aux médecins généralistes est plutôt aisé, mais le temps d'accès à un centre de radiodiagnostic y est plus long qu'en moyenne en France.



	Nom indicateur	Valeur territoire*	Valeur département*	Minimum en France*	Graphique synthétique	Maximum en France*
Dépistage	29. Mammographie dans les 12 à 36 mois avant le traitement	305,8	298,6	154,4		410,0
	30. Biopsie dans l'année avant le traitement	947,2	939,1	720,2		971,3
Diagnostic	31. Cancer du sein in situ ou invasif localisé	775,8	833,4	694,3		965,8
	32. Cancer du sein avec métastases	19,2	22,5	3,2		47,4
Traitement	33. Chirurgie conservatrice	724,9	752,9	513,5		816,7
	34. Mastectomie totale	250,2	211,9	135,7		408,9
	35. Chimiothérapie conventionnelle	449,3	416,1	311,3		640,8
	36. Chimiothérapie néoadjuvante	279,3	239,6	170,4		449,6
	37. Chimiothérapie adjuvante	356,5	306,6	245,8		489,9
	38. Thérapies ciblées	172,4	138,8	100,8		235,2
	39. Radiothérapie	822,2	825,7	604,7		890,9
	40. Hormonothérapie	709,0	691,5	481,6		758,2
	41. Soins palliatifs	19,2	15,7	4,3		138,8
Devenir	42. Reconstruction mammaire après mastectomie totale	396,7	368,0	155,4		818,5
	43. Reconstruction mammaire après mastectomie totale ou partielle	377,4	395,2	137,4		870,5
	44. En vie sans rechute ni métastase à 3 ans	834,3	811,6	664,6		899,6
	45. Reprise de traitement ou apparition de métastases dans les 3 ans	87,4	94,9	45,0		191,3
	46. Décès dans les 3 ans	76,7	86,8	26,5		180,6

\* Taux standardisés pour 1 000 habitants.

Sources : SNDS (DCIR Inter Régime - PMSI MCO), Exploitation ORS-Fnors

## Cancer du côlon et du rectum - 17#220

687 personnes ont eu un cancer colorectal entre le 1er janvier 2018 et le 31 décembre 2022 dans le territoire

Ce territoire fait partie de la classe E des parcours des personnes présentant un cancer du côlon et du rectum qui se caractérise de la manière suivante :

Territoires avec un diagnostic de cancer tardif, surtout traité par chirurgie et un bon dépistage chez les personnes de 50 à 74 ans. Au niveau socio-démographique, ces territoires sont moins densément peuplés et la population y est plutôt favorisée. Concernant l'offre de soins, l'accès aux médecins généralistes est plus aisé dans cette classe qu'en moyenne en France.



	Nom indicateur*	Valeur territoire*	Valeur département*	Minimum en France*	Graphique synthétique	Maximum en France*
Dépistage	47. Dépistage organisé dans les 30 mois avant le traitement	172,0	163,2	55,6		260,4
	48. Présence de facteurs de risques élevés de cancer colorectal	29,0	26,1	0,0		139,9
Diagnostic	49. Bilan de diagnostic et d'extension complet avant le 1er traitement	363,4	407,9	134,3		843,3
	50. Cancer in situ	157,9	121,3	7,1		500,1
	51. Cancer invasif non métastatique	512,8	566,8	306,0		796,6
	52. Cancer invasif avec métastases synchrones	329,3	311,9	140,4		512,9
	53. Autre cancer actif la même année	99,1	124,1	53,8		372,1
	54. Cancer du côlon	630,8	592,1	391,5		778,9
	55. Cancer du rectum	328,5	379,8	183,5		537,8
	56. Cancer du côlon et du rectum	40,7	28,1	4,7		143,5
Traitement	57. Parcours chirurgical en urgence	123,9	80,6	28,8		287,6
	58. Parcours chirurgical non urgent	656,5	582,9	356,9		776,1
	59. Parcours non chirurgical	219,6	336,5	149,1		591,4
	60. Exérèse endoscopique seule	150,5	147,0	33,4		523,6
	61. Chirurgie carcinologique seule	318,1	288,4	138,6		415,0
	62. Traitement néo adj et chirurgie carcinologique (avec ou sans trait adjuvant)	144,5	130,3	40,8		293,4
	63. Chirurgie carcinologique et traitement adjuvant	269,0	230,8	60,7		436,9
	64. Chimiothérapie ou radiothérapie sans chirurgie	116,0	203,1	67,4		406,9
Devenir	65. En vie sans rechute ni métastase à 3 ans	828,6	823,6	331,4		919,0
	66. Apparition de métastases au cours des 3 premières années de traitement	98,5	114,1	17,1		416,0
	67. Reprise de traitement (après un arrêt d'au moins 6 mois) au cours des 3 premières années de traitement	62,3	84,2	27,3		574,6
	68. Décès dans les 3 ans	201,5	203,2	71,4		490,0

\* Taux standardisé pour 1 000 habitants.

Source : SINDS (DCIR Inter Régime - PMSI MCO). Exploitation ORS-Fnors

## Caractéristiques démographiques et sociales du territoire - 17#221

## Typologie sociale du territoire à l'échelle communale

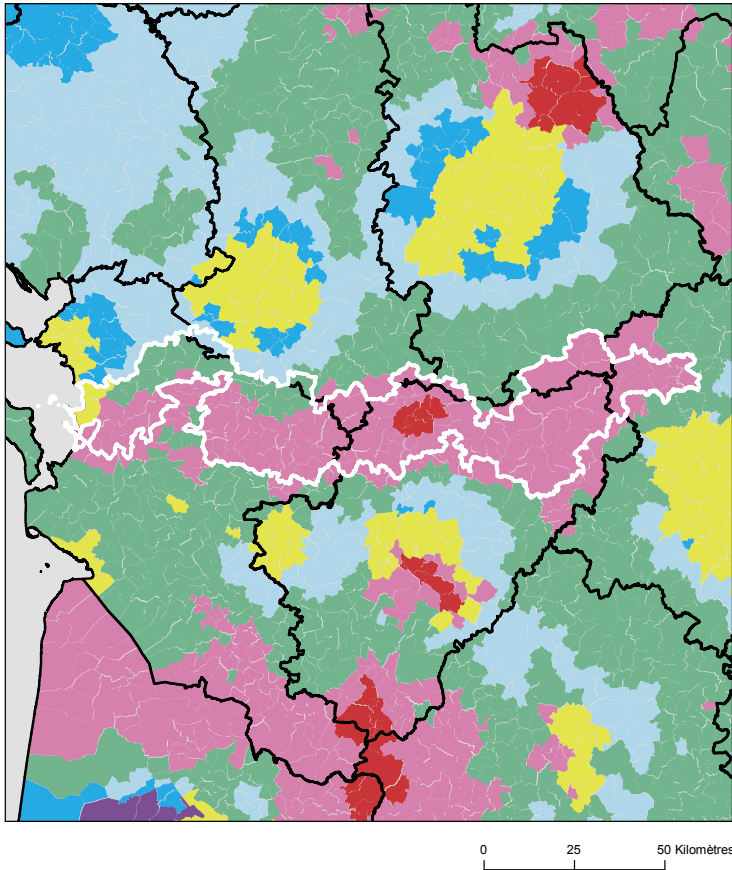

## Comment les territoires d'études ont été bâtis ?

Notre objectif lors de la construction de ces territoires était de proposer des zones :

- suffisamment fine pour mesurer des disparités territoriales ;
- ayant des caractéristiques sociales relativement proches en leurs sein ;
- suffisamment peuplées pour disposer d'indicateurs fiables.

Les variables et analyses utilisées pour construire la typologie sociale présentée page 2 ont été mobilisées.

Les territoires ont été construits en agrégeant les communes selon leurs caractéristiques sociales en respectant la contiguïté géographique, sans contrainte de frontière administrative, et avec une taille minimale de la population fixée à environ 100 000 habitants.

411 zones différentes pouvant pour certaines être à cheval sur un ou plusieurs départements ont ainsi été définies pour la France (hors Mayotte).

Plus d'information sur la méthode de construction de la typologie : [lien rapport](#)

Sources : Insee, État civil, RP, DGFIP, Cnaf, CCMSA - Exploitation ORS-Fnors  
La composition communale du territoire est disponible en cliquant [ici](#)

## Répartition des communes et de la population selon les classes de la typologie sociale

Classes de typologie	Communes		Population	
	Nombre	Part (%)	Nombre	Part (%)
Situation sociale la plus défavorisée	8	3,9 %	6 893	4,1 %
Situation sociale défavorable	164	79,2 %	124 239	74,3 %
Situation sociale plutôt défavorable	0	0,0 %	0	0,0 %
Situation sociale intermédiaire moins de cadres et de professions intellectuelles supérieures, davantage de foyers non imposés, un peu moins d'allocataires du RSA et un peu plus pour l'AAH, un peu plus de jeunes peu ou pas diplômés	28	13,5 %	23 158	13,9 %
Situation sociale intermédiaire Davantage de cadres et de professions intellectuelles supérieures, moins de foyers non imposés, un peu plus d'allocataires du RSA et de chômeurs, un peu moins d'allocataires de l'AAH	5	2,4 %	8 865	5,3 %
Situation sociale plutôt favorable part de cadres et de professions intellectuelles supérieures les plus élevées	0	0,0 %	0	0,0 %
Situation sociale favorable moins de cadres et de professions intellectuelles supérieures	2	1,0 %	3 975	2,4 %
Situation sociale la plus favorable un peu plus de cadres et professions intellectuelles supérieures	0	0,0 %	0	0,0 %

## Caractéristiques démographiques et sociales du territoire - 17#221



	Nom indicateur	Valeur territoire	Valeur département	Minimum en France	Graphique synthétique	Maximum en France
Caractéristiques démographiques	1. Densité de population	45,9	96,4	1,9		38 851,0
	2. Rapport de dépendance <i>(nombre de personnes âgées de moins de 15 ans et de 65 ans ou plus pour 100 personnes âgées de 15 à 64 ans)</i>	94,8	94,3	45,8		107,8
	3. Indice de vieillissement <i>(nombre de personnes âgées de 65 ans et plus pour 100 jeunes de moins de 20 ans)</i>	150,3	142,8	8,6		196,0
	4. Part des habitants de 18 ans et plus	82,5 %	82,1 %	57,5 %		86,6 %
	5. Part des habitants de 50-74 ans	37,6 %	36,0 %	13,4 %		40,1 %
	6. Part des femmes de 50-74 ans	19,5 %	19,0 %	6,4 %		21,2 %
	7. Taux d'accroissement annuel moyen de la population	-0,2	0,6	-1,4		2,4
	8. Part de personnes de 60 ans et plus vivant seules à domicile	31,5 %	30,5 %	21,8 %		49,0 %
	9. Taux de fécondité des femmes de 12-20 ans	9,1	5,3	0,5		64,5
Caractéristiques sociales	10. Part de jeunes de 25-34 ans non scolarisés pas ou peu diplômés (au plus brevet des collèges)	14,8 %	11,6 %	2,6 %		50,4 %
	11. Taux d'activité des 15-64 ans	74,2 %	74,7 %	57,4 %		83,0 %
	12. Part des cadres et professions intellectuelles supérieures de 15 ans et plus ayant un emploi	9,9 %	12,8 %	7,1 %		57,3 %
	13. Part de chômeurs de 15 ans et plus (au sens du recensement)	13,0 %	12,1 %	5,9 %		35,3 %
	14. Part d'enfants de moins de 25 ans vivant dans une famille sans actif occupé	13,2 %	10,0 %	2,4 %		61,8 %
	15. Part de foyers fiscaux non imposés	63,0 %	56,6 %	30,8 %		81,3 %
	16. Taux de personnes couvertes par une allocation	44,7 %	45,1 %	24,4 %		80,4 %
	17. Taux d'allocataires du RSA	6,1 %	4,9 %	1,3 %		37,0 %
	18. Taux de personnes couvertes par le RSA	5,8 %	4,3 %	0,9 %		29,6 %
	19. Taux d'allocataires de 20-64 ans de l'AAH	5,2 %	4,5 %	0,7 %		7,7 %
	20. Part de ménages ne possédant pas de voiture	11,9 %	11,5 %	4,2 %		79,0 %
Caractéristiques environnementales	21. Part des surfaces agricoles en conversion biologiques	0,6 %	0,4 %	0,0 %		97,2 %
	22. Part des surfaces biologiques totales (certifiées bio et en conversion)	9,2 %	4,8 %	0,0 %		97,2 %
	23. Part de population du territoire vivant en zones vulnérables aux nitrates d'origine agricole	89,4 %	92,3 %	0,0 %		100,0 %
	24. Densité (pour 100 km²) d'installations classées pour la protection de l'environnement	4,9	6,9	0,0		353,2
	25. Densité d'anciens sites industriels et activités de service	25,1	32,9	0,0		10 179,4
	26. Densité de sites et sols pollués ou potentiellement pollués appelant une action des pouvoirs publics	0,2	0,6	0,0		254,7
	27. Densité de sites « Secteurs d'information sur les sols » (SIS)	0,2	0,4	0,0		169,8
	28. Part des ménages en précarité énergétique logement en 2018	21,0 %	16,7 %	5,0 %		24,9 %

## Cancer du sein - 17#221

817 femmes ont eu un cancer du sein entre le 1er janvier 2018 et le 31 décembre 2022 dans le territoire

Ce territoire fait partie de la classe E des parcours des femmes présentant un cancer du sein qui se caractérise de la manière suivante : Territoires avec un diagnostic de cancer relativement tardif, surtout traité par chirurgie conservatrice, radiothérapie, hormonothérapie et chimiothérapie adjuvante, avec des rechutes moins fréquentes qu'en moyenne en France. Au niveau socio-démographique, ces territoires sont moins densément peuplés, la population y est plutôt vieillissante et socialement favorisée. Concernant l'offre de soin, l'accès aux médecins généralistes est plutôt aisé, mais le temps d'accès à un centre de radiodiagnostic y est plus long qu'en moyenne en France.



	Nom indicateur	Valeur territoire*	Valeur département*	Minimum en France*	Graphique synthétique	Maximum en France*
Dépistage	29. Mammographie dans les 12 à 36 mois avant le traitement	269,9	298,6	154,4		410,0
	30. Biopsie dans l'année avant le traitement	932,5	939,1	720,2		971,3
Diagnostic	31. Cancer du sein in situ ou invasif localisé	841,6	833,4	694,3		965,8
	32. Cancer du sein avec métastases	18,7	22,5	3,2		47,4
Traitement	33. Chirurgie conservatrice	748,3	752,9	513,5		816,7
	34. Mastectomie totale	213,6	211,9	135,7		408,9
	35. Chimiothérapie conventionnelle	448,0	416,1	311,3		640,8
	36. Chimiothérapie néoadjuvante	251,1	239,6	170,4		449,6
	37. Chimiothérapie adjuvante	339,4	306,6	245,8		489,9
	38. Thérapies ciblées	151,0	138,8	100,8		235,2
	39. Radiothérapie	783,6	825,7	604,7		890,9
	40. Hormonothérapie	694,6	691,5	481,6		758,2
	41. Soins palliatifs	10,9	15,7	4,3		138,8
Devenir	42. Reconstruction mammaire après mastectomie totale	339,1	368,0	155,4		818,5
	43. Reconstruction mammaire après mastectomie totale ou partielle	332,3	395,2	137,4		870,5
	44. En vie sans rechute ni métastase à 3 ans	789,0	811,6	664,6		899,6
	45. Reprise de traitement ou apparition de métastases dans les 3 ans	119,5	94,9	45,0		191,3
	46. Décès dans les 3 ans	69,5	86,8	26,5		180,6

\* Taux standardisés pour 1 000 habitants.

Sources : SNDS (DCIR Inter Régime - PMSI MCO), Exploitation ORS-Fnors

## Cancer du côlon et du rectum - 17#221

595 personnes ont eu un cancer colorectal entre le 1er janvier 2018 et le 31 décembre 2022 dans le territoire

Ce territoire fait partie de la classe E des parcours des personnes présentant un cancer du côlon et du rectum qui se caractérise de la manière suivante :

Territoires avec un diagnostic de cancer tardif, surtout traité par chirurgie et un bon dépistage chez les personnes de 50 à 74 ans. Au niveau socio-démographique, ces territoires sont moins densément peuplés et la population y est plutôt favorisée. Concernant l'offre de soins, l'accès aux médecins généralistes est plus aisé dans cette classe qu'en moyenne en France.



	Nom indicateur*	Valeur territoire*	Valeur département*	Minimum en France*	Graphique synthétique	Maximum en France*
Dépistage	47. Dépistage organisé dans les 30 mois avant le traitement	145,3	163,2	55,6		260,4
	48. Présence de facteurs de risques élevés de cancer colorectal	14,3	26,1	0,0		139,9
Diagnostic	49. Bilan de diagnostic et d'extension complet avant le 1er traitement	466,8	407,9	134,3		843,3
	50. Cancer in situ	128,3	121,3	7,1		500,1
	51. Cancer invasif non métastatique	537,2	566,8	306,0		796,6
	52. Cancer invasif avec métastases synchrones	334,5	311,9	140,4		512,9
	53. Autre cancer actif la même année	162,9	124,1	53,8		372,1
	54. Cancer du côlon	615,9	592,1	391,5		778,9
	55. Cancer du rectum	369,4	379,8	183,5		537,8
	56. Cancer du côlon et du rectum	14,7	28,1	4,7		143,5
Traitement	57. Parcours chirurgical en urgence	144,9	80,6	28,8		287,6
	58. Parcours chirurgical non urgent	574,5	582,9	356,9		776,1
	59. Parcours non chirurgical	280,6	336,5	149,1		591,4
	60. Exérèse endoscopique seule	98,2	147,0	33,4		523,6
	61. Chirurgie carcinologique seule	289,0	288,4	138,6		415,0
	62. Traitement néo adj et chirurgie carcinologique (avec ou sans trait adjuvant)	140,8	130,3	40,8		293,4
	63. Chirurgie carcinologique et traitement adjuvant	246,1	230,8	60,7		436,9
	64. Chimiothérapie ou radiothérapie sans chirurgie	225,9	203,1	67,4		406,9
Devenir	65. En vie sans rechute ni métastase à 3 ans	720,9	823,6	331,4		919,0
	66. Apparition de métastases au cours des 3 premières années de traitement	141,8	114,1	17,1		416,0
	67. Reprise de traitement (après un arrêt d'au moins 6 mois) au cours des 3 premières années de traitement	223,8	84,2	27,3		574,6
	68. Décès dans les 3 ans	231,6	203,2	71,4		490,0

## Caractéristiques démographiques et sociales du territoire - 17#272

## Typologie sociale du territoire à l'échelle communale

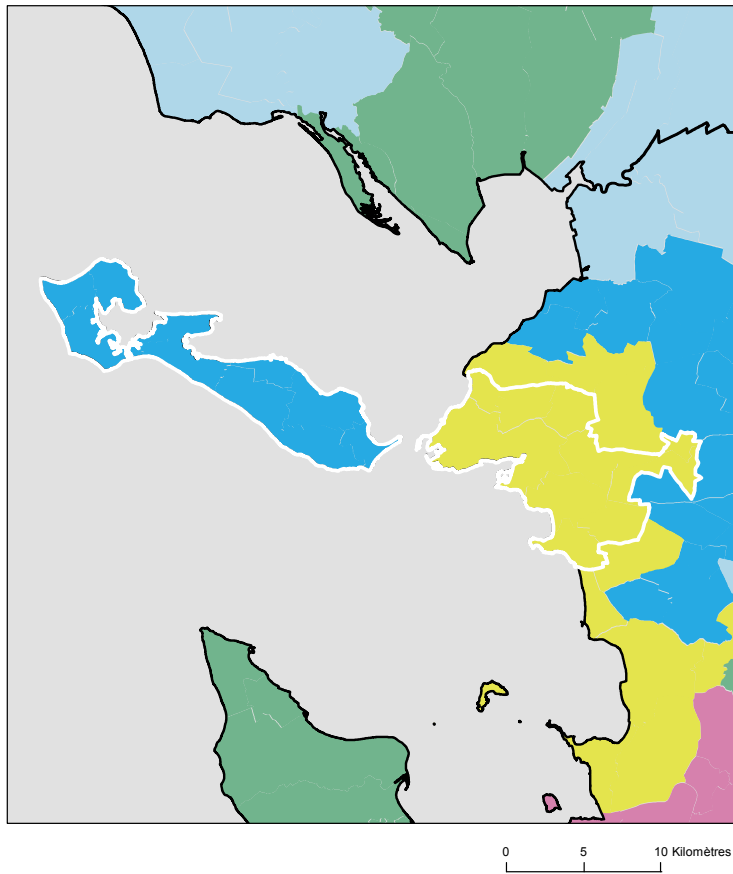

Sources : Insee, État civil, RP, DGFIP, Cnaf, CCMSA - Exploitation ORS-Fnors  
La composition communale du territoire est disponible en cliquant [ici](#)

## Comment les territoires d'études ont été bâtis ?

Notre objectif lors de la construction de ces territoires était de proposer des zones :

- suffisamment fine pour mesurer des disparités territoriales ;
- ayant des caractéristiques sociales relativement proches en leurs sein ;
- suffisamment peuplées pour disposer d'indicateurs fiables.

Les variables et analyses utilisées pour construire la typologie sociale présentée page 2 ont été mobilisées.

Les territoires ont été construits en agrégeant les communes selon leurs caractéristiques sociales en respectant la contiguïté géographique, sans contrainte de frontière administrative, et avec une taille minimale de la population fixée à environ 100 000 habitants.

411 zones différentes pouvant pour certaines être à cheval sur un ou plusieurs départements ont ainsi été définies pour la France (hors Mayotte).

Plus d'information sur la méthode de construction de la typologie : [lien rapport](#)

## Répartition des communes et de la population selon les classes de la typologie sociale

Classes de typologie	Communes		Population	
	Nombre	Part (%)	Nombre	Part (%)
Situation sociale la plus défavorisée	0	0,0 %	0	0,0 %
Situation sociale défavorable	0	0,0 %	0	0,0 %
Situation sociale plutôt défavorable	0	0,0 %	0	0,0 %
Situation sociale intermédiaire moins de cadres et de professions intellectuelles supérieures, davantage de foyers non imposés, un peu moins d'allocataires du RSA et un peu plus pour l'AAH, un peu plus de jeunes peu ou pas diplômés	0	0,0 %	0	0,0 %
Situation sociale intermédiaire Davantage de cadres et de professions intellectuelles supérieures, moins de foyers non imposés, un peu plus d'allocataires du RSA et de chômeurs, un peu moins d'allocataires de l'AAH	11	52,4 %	125 235	87,6 %
Situation sociale plutôt favorable part de cadres et de professions intellectuelles supérieures les plus élevées	0	0,0 %	0	0,0 %
Situation sociale favorable moins de cadres et de professions intellectuelles supérieures	0	0,0 %	0	0,0 %
Situation sociale la plus favorable un peu plus de cadres et professions intellectuelles supérieures	10	47,6 %	17 680	12,4 %

## Caractéristiques démographiques et sociales du territoire - 17#272



	Nom indicateur	Valeur territoire	Valeur département	Minimum en France	Graphique synthétique	Maximum en France
Caractéristiques démographiques	1. Densité de population	772,4	96,4	1,9		38 851,0
	2. Rapport de dépendance <i>(nombre de personnes âgées de moins de 15 ans et de 65 ans et plus pour 100 personnes âgées de 15 à 64 ans)</i>	88,6	94,3	45,8		107,8
	3. Indice de vieillissement <i>(nombre de personnes âgées de 65 ans et plus pour 100 jeunes de moins de 20 ans)</i>	133,8	142,8	8,6		196,0
	4. Part des habitants de 18 ans et plus	83,4 %	82,1 %	57,5 %		86,6 %
	5. Part des habitants de 50-74 ans	32,7 %	36,0 %	13,4 %		40,1 %
	6. Part des femmes de 50-74 ans	17,9 %	19,0 %	6,4 %		21,2 %
	7. Taux d'accroissement annuel moyen de la population	0,6	0,6	-1,4		2,4
	8. Part de personnes de 60 ans et plus vivant seules à domicile	35,6 %	30,5 %	21,8 %		49,0 %
	9. Taux de fécondité des femmes de 12-20 ans	4,2	5,3	0,5		64,5
Caractéristiques sociales	10. Part de jeunes de 25-34 ans non scolarisés pas ou peu diplômés (au plus brevet des collèges)	11,1 %	11,6 %	2,6 %		50,4 %
	11. Taux d'activité des 15-64 ans	71,6 %	74,7 %	57,4 %		83,0 %
	12. Part des cadres et professions intellectuelles supérieures de 15 ans et plus ayant un emploi	20,8 %	12,8 %	7,1 %		57,3 %
	13. Part de chômeurs de 15 ans et plus (au sens du recensement)	13,7 %	12,1 %	5,9 %		35,3 %
	14. Part d'enfants de moins de 25 ans vivant dans une famille sans actif occupé	5,9 %	10,0 %	2,4 %		61,8 %
	15. Part de foyers fiscaux non imposés	52,1 %	56,6 %	30,8 %		81,3 %
	16. Taux de personnes couvertes par une allocation	48,8 %	45,1 %	24,4 %		80,4 %
	17. Taux d'allocataires du RSA	5,9 %	4,9 %	1,3 %		37,0 %
	18. Taux de personnes couvertes par le RSA	5,6 %	4,3 %	0,9 %		29,6 %
	19. Taux d'allocataires de 20-64 ans de l'AAH	4,8 %	4,5 %	0,7 %		7,7 %
	20. Part de ménages ne possédant pas de voiture	19,2 %	11,5 %	4,2 %		79,0 %
Caractéristiques environnementales	21. Part des surfaces agricoles en conversion biologiques	1,0 %	0,4 %	0,0 %		97,2 %
	22. Part des surfaces biologiques totales (certifiées bio et en conversion)	10,5 %	4,8 %	0,0 %		97,2 %
	23. Part de population du territoire vivant en zones vulnérables aux nitrates d'origine agricole	87,6 %	92,3 %	0,0 %		100,0 %
	24. Densité (pour 100 km²) d'installations classées pour la protection de l'environnement	44,9	6,9	0,0		353,2
	25. Densité d'anciens sites industriels et activités de service	463,7	32,9	0,0		10 179,4
	26. Densité de sites et sols pollués ou potentiellement pollués appelant une action des pouvoirs publics	11,3	0,6	0,0		254,7
	27. Densité de sites « Secteurs d'information sur les sols » (SIS)	6,5	0,4	0,0		169,8
	28. Part des ménages en précarité énergétique logement en 2018	14,1 %	16,7 %	5,0 %		24,9 %

## Cancer du sein - 17#272

691 femmes ont eu un cancer du sein entre le 1er janvier 2018 et le 31 décembre 2022 dans le territoire

Ce territoire fait partie de la classe E des parcours des femmes présentant un cancer du sein qui se caractérise de la manière suivante : Territoires avec un diagnostic de cancer relativement tardif, surtout traité par chirurgie conservatrice, radiothérapie, hormonothérapie et chimiothérapie adjuvante, avec des rechutes moins fréquentes qu'en moyenne en France. Au niveau socio-démographique, ces territoires sont moins densément peuplés, la population y est plutôt vieillissante et socialement favorisée. Concernant l'offre de soin, l'accès aux médecins généralistes est plutôt aisé, mais le temps d'accès à un centre de radiodiagnostic y est plus long qu'en moyenne en France.



	Nom indicateur	Valeur territoire*	Valeur département*	Minimum en France*	Graphique synthétique	Maximum en France*
Dépistage	29. Mammographie dans les 12 à 36 mois avant le traitement	299,7	298,6	154,4		410,0
	30. Biopsie dans l'année avant le traitement	946,4	939,1	720,2		971,3
Diagnostic	31. Cancer du sein in situ ou invasif localisé	819,9	833,4	694,3		965,8
	32. Cancer du sein avec métastases	23,0	22,5	3,2		47,4
Traitement	33. Chirurgie conservatrice	786,3	752,9	513,5		816,7
	34. Mastectomie totale	201,6	211,9	135,7		408,9
	35. Chimiothérapie conventionnelle	385,0	416,1	311,3		640,8
	36. Chimiothérapie néoadjuvante	225,4	239,6	170,4		449,6
	37. Chimiothérapie adjuvante	291,1	306,6	245,8		489,9
	38. Thérapies ciblées	128,7	138,8	100,8		235,2
	39. Radiothérapie	817,4	825,7	604,7		890,9
	40. Hormonothérapie	680,9	691,5	481,6		758,2
	41. Soins palliatifs	12,7	15,7	4,3		138,8
Devenir	42. Reconstruction mammaire après mastectomie totale	446,2	368,0	155,4		818,5
	43. Reconstruction mammaire après mastectomie totale ou partielle	487,3	395,2	137,4		870,5
	44. En vie sans rechute ni métastase à 3 ans	802,7	811,6	664,6		899,6
	45. Reprise de traitement ou apparition de métastases dans les 3 ans	115,3	94,9	45,0		191,3
	46. Décès dans les 3 ans	76,6	86,8	26,5		180,6

\* Taux standardisés pour 1 000 habitants.

Sources : SNDS (DCIR Inter Régime - PMSI MCO), Exploitation ORS-Fnors

## Cancer du côlon et du rectum - 17#272

520 personnes ont eu un cancer colorectal entre le 1er janvier 2018 et le 31 décembre 2022 dans le territoire

Ce territoire fait partie de la classe F des parcours des personnes présentant un cancer du côlon et du rectum qui se caractérise de la manière suivante :

Territoires avec un diagnostic de cancer relativement précoce, surtout traité par chirurgie, avec des rechutes moins fréquentes et un bon niveau de dépistage chez les personnes de 50 à 74 ans. Au niveau socio-démographique, ces territoires sont moins densément peuplés et un peu plus favorisés socialement qu'en moyenne en France. Concernant l'offre de soins, cette classe se caractérise par un accès aux médecins généralistes et aux traitements en oncologie plutôt aisé.



	Nom indicateur*	Valeur territoire*	Valeur département*	Minimum en France*	Graphique synthétique	Maximum en France*
Dépistage	47. Dépistage organisé dans les 30 mois avant le traitement	203,9	163,2	55,6		260,4
	48. Présence de facteurs de risques élevés de cancer colorectal	27,2	26,1	0,0		139,9
Diagnostic	49. Bilan de diagnostic et d'extension complet avant le 1er traitement	371,9	407,9	134,3		843,3
	50. Cancer in situ	206,0	121,3	7,1		500,1
	51. Cancer invasif non métastatique	491,4	566,8	306,0		796,6
	52. Cancer invasif avec métastases synchrones	302,6	311,9	140,4		512,9
	53. Autre cancer actif la même année	112,2	124,1	53,8		372,1
	54. Cancer du côlon	584,0	592,1	391,5		778,9
	55. Cancer du rectum	364,8	379,8	183,5		537,8
	56. Cancer du côlon et du rectum	51,2	28,1	4,7		143,5
Traitement	57. Parcours chirurgical en urgence	38,0	80,6	28,8		287,6
	58. Parcours chirurgical non urgent	558,6	582,9	356,9		776,1
	59. Parcours non chirurgical	403,3	336,5	149,1		591,4
	60. Exérèse endoscopique seule	193,1	147,0	33,4		523,6
	61. Chirurgie carcinologique seule	370,0	288,4	138,6		415,0
	62. Traitement néo adj et chirurgie carcinologique (avec ou sans trait adjuvant)	135,3	130,3	40,8		293,4
	63. Chirurgie carcinologique et traitement adjuvant	95,7	230,8	60,7		436,9
	64. Chimiothérapie ou radiothérapie sans chirurgie	205,9	203,1	67,4		406,9
Devenir	65. En vie sans rechute ni métastase à 3 ans	894,4	823,6	331,4		919,0
	66. Apparition de métastases au cours des 3 premières années de traitement	47,9	114,1	17,1		416,0
	67. Reprise de traitement (après un arrêt d'au moins 6 mois) au cours des 3 premières années de traitement	61,6	84,2	27,3		574,6
	68. Décès dans les 3 ans	223,2	203,2	71,4		490,0

\* Taux standardisé pour 1 000 habitants.

Source : SNDS (DCIR Inter Régime - PMSI MCO). Exploitation ORS-Fnors

## Caractéristiques démographiques et sociales du territoire - 17#284

## Typologie sociale du territoire à l'échelle communale

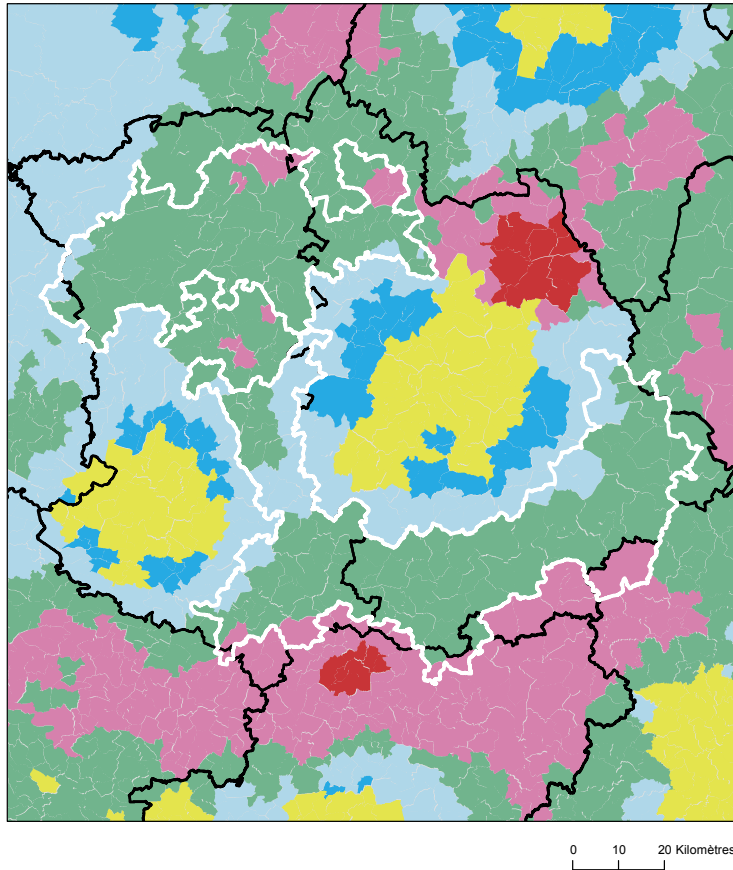

## Comment les territoires d'études ont été bâtis ?

Notre objectif lors de la construction de ces territoires était de proposer des zones :

- suffisamment fine pour mesurer des disparités territoriales ;
- ayant des caractéristiques sociales relativement proches en leurs sein ;
- suffisamment peuplées pour disposer d'indicateurs fiables.

Les variables et analyses utilisées pour construire la typologie sociale présentée page 2 ont été mobilisées.

Les territoires ont été construits en agrégeant les communes selon leurs caractéristiques sociales en respectant la contiguïté géographique, sans contrainte de frontière administrative, et avec une taille minimale de la population fixée à environ 100 000 habitants.

411 zones différentes pouvant pour certaines être à cheval sur un ou plusieurs départements ont ainsi été définies pour la France (hors Mayotte).

Plus d'information sur la méthode de construction de la typologie : [lien rapport](#)

Sources : Insee, État civil, RP, DGFIP, Cnaf, CCMSA - Exploitation ORS-Fnors  
La composition communale du territoire est disponible en cliquant [ici](#)

## Répartition des communes et de la population selon les classes de la typologie sociale

Classes de typologie	Communes		Population	
	Nombre	Part (%)	Nombre	Part (%)
Situation sociale la plus défavorisée	0	0,0 %	0	0,0 %
Situation sociale défavorable	16	8,2 %	10 369	5,5 %
Situation sociale plutôt défavorable	0	0,0 %	0	0,0 %
Situation sociale intermédiaire moins de cadres et de professions intellectuelles supérieures, davantage de foyers non imposés, un peu moins d'allocataires du RSA et un peu plus pour l'AAH, un peu plus de jeunes peu ou pas diplômés	154	78,6 %	149 731	79,3 %
Situation sociale intermédiaire Davantage de cadres et de professions intellectuelles supérieures, moins de foyers non imposés, un peu plus d'allocataires du RSA et de chômeurs, un peu moins d'allocataires de l'AAH	0	0,0 %	0	0,0 %
Situation sociale plutôt favorable part de cadres et de professions intellectuelles supérieures les plus élevées	0	0,0 %	0	0,0 %
Situation sociale favorable moins de cadres et de professions intellectuelles supérieures	26	13,3 %	28 618	15,2 %
Situation sociale la plus favorable un peu plus de cadres et professions intellectuelles supérieures	0	0,0 %	0	0,0 %

## Caractéristiques démographiques et sociales du territoire - 17#284



	Nom indicateur	Valeur territoire	Valeur département	Minimum en France	Graphique synthétique	Maximum en France
Caractéristiques démographiques	1. Densité de population	36,3	96,4	1,9		38 851,0
	2. Rapport de dépendance <i>(nombre de personnes âgées de moins de 15 ans et de 65 ans et plus pour 100 personnes âgées de 15 à 64 ans)</i>	95,6	94,3	45,8		107,8
	3. Indice de vieillissement <i>(nombre de personnes âgées de 65 ans et plus pour 100 jeunes de moins de 20 ans)</i>	134,3	142,8	8,6		196,0
	4. Part des habitants de 18 ans et plus	80,8 %	82,1 %	57,5 %		86,6 %
	5. Part des habitants de 50-74 ans	35,7 %	36,0 %	13,4 %		40,1 %
	6. Part des femmes de 50-74 ans	18,0 %	19,0 %	6,4 %		21,2 %
	7. Taux d'accroissement annuel moyen de la population	-0,2	0,6	-1,4		2,4
	8. Part de personnes de 60 ans et plus vivant seules à domicile	28,5 %	30,5 %	21,8 %		49,0 %
	9. Taux de fécondité des femmes de 12-20 ans	6,5	5,3	0,5		64,5
Caractéristiques sociales	10. Part de jeunes de 25-34 ans non scolarisés pas ou peu diplômés (au plus brevet des collèges)	13,8 %	11,6 %	2,6 %		50,4 %
	11. Taux d'activité des 15-64 ans	75,4 %	74,7 %	57,4 %		83,0 %
	12. Part des cadres et professions intellectuelles supérieures de 15 ans et plus ayant un emploi	7,8 %	12,8 %	7,1 %		57,3 %
	13. Part de chômeurs de 15 ans et plus (au sens du recensement)	10,2 %	12,1 %	5,9 %		35,3 %
	14. Part d'enfants de moins de 25 ans vivant dans une famille sans actif occupé	10,6 %	10,0 %	2,4 %		61,8 %
	15. Part de foyers fiscaux non imposés	64,5 %	56,6 %	30,8 %		81,3 %
	16. Taux de personnes couvertes par une allocation	44,3 %	45,1 %	24,4 %		80,4 %
	17. Taux d'allocataires du RSA	4,4 %	4,9 %	1,3 %		37,0 %
	18. Taux de personnes couvertes par le RSA	4,2 %	4,3 %	0,9 %		29,6 %
	19. Taux d'allocataires de 20-64 ans de l'AAH	4,0 %	4,5 %	0,7 %		7,7 %
	20. Part de ménages ne possédant pas de voiture	10,1 %	11,5 %	4,2 %		79,0 %
Caractéristiques environnementales	21. Part des surfaces agricoles en conversion biologiques	0,8 %	0,4 %	0,0 %		97,2 %
	22. Part des surfaces biologiques totales (certifiées bio et en conversion)	9,1 %	4,8 %	0,0 %		97,2 %
	23. Part de population du territoire vivant en zones vulnérables aux nitrates d'origine agricole	93,5 %	92,3 %	0,0 %		100,0 %
	24. Densité (pour 100 km²) d'installations classées pour la protection de l'environnement	5,7	6,9	0,0		353,2
	25. Densité d'anciens sites industriels et activités de service	14,4	32,9	0,0		10 179,4
	26. Densité de sites et sols pollués ou potentiellement pollués appelant une action des pouvoirs publics	0,3	0,6	0,0		254,7
	27. Densité de sites « Secteurs d'information sur les sols » (SIS)	0,2	0,4	0,0		169,8
	28. Part des ménages en précarité énergétique logement en 2018	22,6 %	16,7 %	5,0 %		24,9 %

## Cancer du sein - 17#284

860 femmes ont eu un cancer du sein entre le 1er janvier 2018 et le 31 décembre 2022 dans le territoire

Ce territoire fait partie de la classe B des parcours des femmes présentant un cancer du sein qui se caractérise de la manière suivante : Territoires avec un diagnostic de cancer plus tardif (davantage de cancer du sein diagnostiqué invasif avec métastases synchrones), surtout traité par chimiothérapie, thérapie ciblée et mastectomie, avec des rechutes plus fréquentes qu'en moyenne en France. Au niveau socio-démographique, ces territoires sont moins densément peuplés, avec une population légèrement plus âgée et davantage précaire. Concernant l'offre de soins, on y retrouve davantage de patients ayant un médecin traitant, mais l'accès aux traitements en oncologie y est plus difficile.



	Nom indicateur	Valeur territoire*	Valeur département*	Minimum en France*	Graphique synthétique	Maximum en France*
Dépistage	29. Mammographie dans les 12 à 36 mois avant le traitement	348,9	298,6	154,4		410,0
	30. Biopsie dans l'année avant le traitement	945,2	939,1	720,2		971,3
Diagnostic	31. Cancer du sein in situ ou invasif localisé	866,0	833,4	694,3		965,8
	32. Cancer du sein avec métastases	19,1	22,5	3,2		47,4
Traitement	33. Chirurgie conservatrice	696,2	752,9	513,5		816,7
	34. Mastectomie totale	265,2	211,9	135,7		408,9
	35. Chimiothérapie conventionnelle	502,2	416,1	311,3		640,8
	36. Chimiothérapie néoadjuvante	304,9	239,6	170,4		449,6
	37. Chimiothérapie adjuvante	394,6	306,6	245,8		489,9
	38. Thérapies ciblées	199,7	138,8	100,8		235,2
	39. Radiothérapie	818,0	825,7	604,7		890,9
	40. Hormonothérapie	692,4	691,5	481,6		758,2
	41. Soins palliatifs	15,1	15,7	4,3		138,8
Devenir	42. Reconstruction mammaire après mastectomie totale	321,5	368,0	155,4		818,5
	43. Reconstruction mammaire après mastectomie totale ou partielle	236,1	395,2	137,4		870,5
	44. En vie sans rechute ni métastase à 3 ans	802,5	811,6	664,6		899,6
	45. Reprise de traitement ou apparition de métastases dans les 3 ans	122,8	94,9	45,0		191,3
	46. Décès dans les 3 ans	70,8	86,8	26,5		180,6

\* Taux standardisés pour 1 000 habitants.

Sources : SNDS (DCIR Inter Régime - PMSI MCO), Exploitation ORS-Fnors

## Cancer du côlon et du rectum - 17#284

738 personnes ont eu un cancer colorectal entre le 1er janvier 2018 et le 31 décembre 2022 dans le territoire

Ce territoire fait partie de la classe E des parcours des personnes présentant un cancer du côlon et du rectum qui se caractérise de la manière suivante :

Territoires avec un diagnostic de cancer tardif, surtout traité par chirurgie et un bon dépistage chez les personnes de 50 à 74 ans. Au niveau socio-démographique, ces territoires sont moins densément peuplés et la population y est plutôt favorisée. Concernant l'offre de soins, l'accès aux médecins généralistes est plus aisé dans cette classe qu'en moyenne en France.



	Nom indicateur*	Valeur territoire*	Valeur département*	Minimum en France*	Graphique synthétique	Maximum en France*
Dépistage	47. Dépistage organisé dans les 30 mois avant le traitement	173,7	163,2	55,6		260,4
	48. Présence de facteurs de risques élevés de cancer colorectal	61,6	26,1	0,0		139,9
Diagnostic	49. Bilan de diagnostic et d'extension complet avant le 1er traitement	588,6	407,9	134,3		843,3
	50. Cancer in situ	262,3	121,3	7,1		500,1
	51. Cancer invasif non métastatique	505,9	566,8	306,0		796,6
	52. Cancer invasif avec métastases synchrones	231,8	311,9	140,4		512,9
	53. Autre cancer actif la même année	163,4	124,1	53,8		372,1
	54. Cancer du côlon	655,9	592,1	391,5		778,9
	55. Cancer du rectum	305,9	379,8	183,5		537,8
	56. Cancer du côlon et du rectum	38,1	28,1	4,7		143,5
Traitement	57. Parcours chirurgical en urgence	100,3	80,6	28,8		287,6
	58. Parcours chirurgical non urgent	600,7	582,9	356,9		776,1
	59. Parcours non chirurgical	299,0	336,5	149,1		591,4
	60. Exérèse endoscopique seule	244,6	147,0	33,4		523,6
	61. Chirurgie carcinologique seule	233,8	288,4	138,6		415,0
	62. Traitement néo adj et chirurgie carcinologique (avec ou sans trait adjuvant)	126,0	130,3	40,8		293,4
	63. Chirurgie carcinologique et traitement adjuvant	210,9	230,8	60,7		436,9
	64. Chimiothérapie ou radiothérapie sans chirurgie	184,8	203,1	67,4		406,9
Devenir	65. En vie sans rechute ni métastase à 3 ans	697,3	823,6	331,4		919,0
	66. Apparition de métastases au cours des 3 premières années de traitement	127,5	114,1	17,1		416,0
	67. Reprise de traitement (après un arrêt d'au moins 6 mois) au cours des 3 premières années de traitement	155,7	84,2	27,3		574,6
	68. Décès dans les 3 ans	222,8	203,2	71,4		490,0

\* Taux standardisé pour 1 000 habitants.

Source : SNDS (DCIR Inter Régime - PMSI MCO). Exploitation ORS-Fnors

## Caractéristiques démographiques et sociales du territoire - 17#295

## Typologie sociale du territoire à l'échelle communale

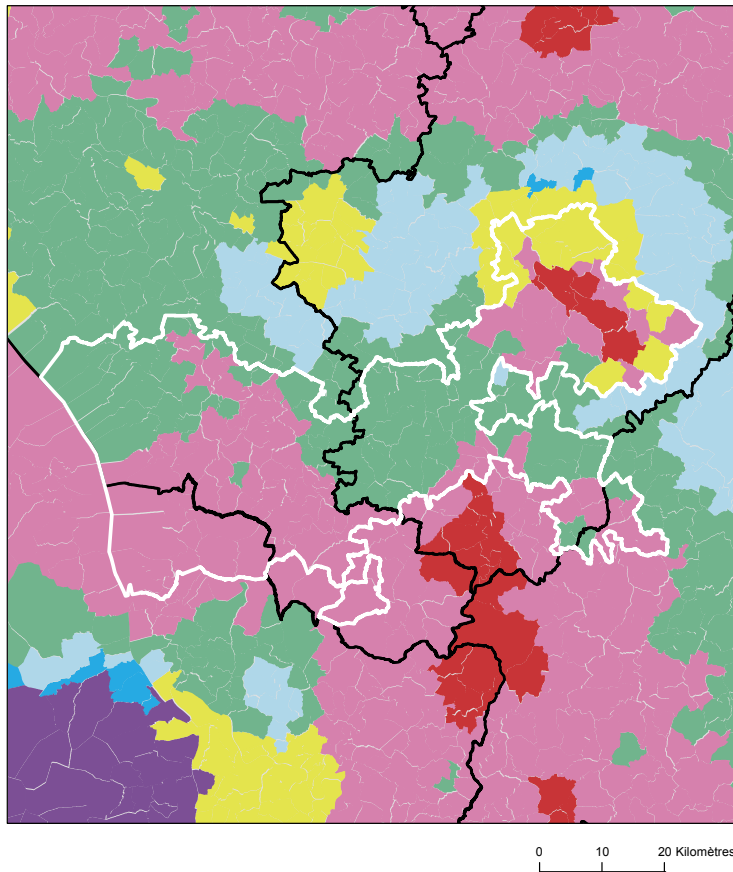

## Comment les territoires d'études ont été bâtis ?

Notre objectif lors de la construction de ces territoires était de proposer des zones :

- suffisamment fine pour mesurer des disparités territoriales ;
- ayant des caractéristiques sociales relativement proches en leurs sein ;
- suffisamment peuplées pour disposer d'indicateurs fiables.

Les variables et analyses utilisées pour construire la typologie sociale présentée page 2 ont été mobilisées.









Les territoires ont été construits en agrégeant les communes selon leurs caractéristiques sociales en respectant la contiguïté géographique, sans contrainte de frontière administrative, et avec une taille minimale de la population fixée à environ 100 000 habitants.

411 zones différentes pouvant pour certaines être à cheval sur un ou plusieurs départements ont ainsi été définies pour la France (hors Mayotte).

Plus d'information sur la méthode de construction de la typologie : [lien rapport](#)

Sources : Insee, État civil, RP, DGFIP, Cnaf, CCMSA - Exploitation ORS-Fnors  
La composition communale du territoire est disponible en cliquant [ici](#)

## Répartition des communes et de la population selon les classes de la typologie sociale

Classes de typologie	Communes		Population	
	Nombre	Part (%)	Nombre	Part (%)
 Situation sociale la plus défavorisée	6	3,1 %	59 575	27,5 %
 Situation sociale défavorable	99	51,0 %	82 883	38,3 %
 Situation sociale plutôt défavorable	0	0,0 %	0	0,0 %
 Situation sociale intermédiaire moins de cadres et de professions intellectuelles supérieures, davantage de foyers non imposés, un peu moins d'allocataires du RSA et un peu plus pour l'AAH, un peu plus de jeunes peu ou pas diplômés	75	38,7 %	35 952	16,6 %
 Situation sociale intermédiaire Davantage de cadres et de professions intellectuelles supérieures, moins de foyers non imposés, un peu plus d'allocataires du RSA et de chômeurs, un peu moins d'allocataires de l'AAH	14	7,2 %	37 978	17,6 %
 Situation sociale plutôt favorable part de cadres et de professions intellectuelles supérieures les plus élevées	0	0,0 %	0	0,0 %
 Situation sociale favorable moins de cadres et de professions intellectuelles supérieures	0	0,0 %	0	0,0 %
 Situation sociale la plus favorable un peu plus de cadres et professions intellectuelles supérieures	0	0,0 %	0	0,0 %

## Caractéristiques démographiques et sociales du territoire - 17#295



	Nom indicateur	Valeur territoire	Valeur département	Minimum en France	Graphique synthétique	Maximum en France
Caractéristiques démographiques	1. Densité de population	76,5	96,4	1,9		38 851,0
	2. Rapport de dépendance <i>(nombre de personnes âgées de moins de 15 ans et de 65 ans et plus pour 100 personnes âgées de 15 à 64 ans)</i>	87,8	94,3	45,8		107,8
	3. Indice de vieillissement <i>(nombre de personnes âgées de 65 ans et plus pour 100 jeunes de moins de 20 ans)</i>	120,8	142,8	8,6		196,0
	4. Part des habitants de 18 ans et plus	81,1 %	82,1 %	57,5 %		86,6 %
	5. Part des habitants de 50-74 ans	34,2 %	36,0 %	13,4 %		40,1 %
	6. Part des femmes de 50-74 ans	17,9 %	19,0 %	6,4 %		21,2 %
	7. Taux d'accroissement annuel moyen de la population	0,1	0,6	-1,4		2,4
	8. Part de personnes de 60 ans et plus vivant seules à domicile	31,1 %	30,5 %	21,8 %		49,0 %
	9. Taux de fécondité des femmes de 12-20 ans	9,0	5,3	0,5		64,5
Caractéristiques sociales	10. Part de jeunes de 25-34 ans non scolarisés pas ou peu diplômés (au plus brevet des collèges)	13,1 %	11,6 %	2,6 %		50,4 %
	11. Taux d'activité des 15-64 ans	74,6 %	74,7 %	57,4 %		83,0 %
	12. Part des cadres et professions intellectuelles supérieures de 15 ans et plus ayant un emploi	12,8 %	12,8 %	7,1 %		57,3 %
	13. Part de chômeurs de 15 ans et plus (au sens du recensement)	12,9 %	12,1 %	5,9 %		35,3 %
	14. Part d'enfants de moins de 25 ans vivant dans une famille sans actif occupé	2,4 %	10,0 %	2,4 %		61,8 %
	15. Part de foyers fiscaux non imposés	60,3 %	56,6 %	30,8 %		81,3 %
	16. Taux de personnes couvertes par une allocation	48,2 %	45,1 %	24,4 %		80,4 %
	17. Taux d'allocataires du RSA	6,9 %	4,9 %	1,3 %		37,0 %
	18. Taux de personnes couvertes par le RSA	6,8 %	4,3 %	0,9 %		29,6 %
	19. Taux d'allocataires de 20-64 ans de l'AAH	4,7 %	4,5 %	0,7 %		7,7 %
	20. Part de ménages ne possédant pas de voiture	13,0 %	11,5 %	4,2 %		79,0 %
Caractéristiques environnementales	21. Part des surfaces agricoles en conversion biologiques	0,6 %	0,4 %	0,0 %		97,2 %
	22. Part des surfaces biologiques totales (certifiées bio et en conversion)	6,8 %	4,8 %	0,0 %		97,2 %
	23. Part de population du territoire vivant en zones vulnérables aux nitrates d'origine agricole	92,2 %	92,3 %	0,0 %		100,0 %
	24. Densité (pour 100 km²) d'installations classées pour la protection de l'environnement	8,5	6,9	0,0		353,2
	25. Densité d'anciens sites industriels et activités de service	30,5	32,9	0,0		10 179,4
	26. Densité de sites et sols pollués ou potentiellement pollués appelant une action des pouvoirs publics	1,1	0,6	0,0		254,7
	27. Densité de sites « Secteurs d'information sur les sols » (SIS)	0,5	0,4	0,0		169,8
	28. Part des ménages en précarité énergétique logement en 2018	18,1 %	16,7 %	5,0 %		24,9 %

## Cancer du sein - 17#295

653 femmes ont eu un cancer du sein entre le 1er janvier 2018 et le 31 décembre 2022 dans le territoire

Ce territoire fait partie de la classe C des parcours des femmes présentant un cancer du sein qui se caractérise de la manière suivante : Territoires avec un diagnostic de cancer plutôt précoce, plus souvent traité par chimiothérapie néo-adjuvante mais moins par chimiothérapie conventionnelle, radiothérapie ou hormonothérapie, avec un bon dépistage des femmes de 50-74 ans. Au niveau socio-démographique, ces territoires sont plus densément peuplés et socialement plutôt favorisés. Concernant l'offre de soins, ils sont en moyenne plus proches des structures de soins pour le diagnostic et le traitement des cancers, mais les personnes ont moins de médecin traitant en activité qu'en moyenne en France.



	Nom indicateur	Valeur territoire*	Valeur département*	Minimum en France*	Graphique synthétique	Maximum en France*
Dépistage	29. Mammographie dans les 12 à 36 mois avant le traitement	280,9	298,6	154,4		410,0
	30. Biopsie dans l'année avant le traitement	935,4	939,1	720,2		971,3
Diagnostic	31. Cancer du sein in situ ou invasif localisé	866,7	833,4	694,3		965,8
	32. Cancer du sein avec métastases	21,6	22,5	3,2		47,4
Traitement	33. Chirurgie conservatrice	720,7	752,9	513,5		816,7
	34. Mastectomie totale	205,2	211,9	135,7		408,9
	35. Chimiothérapie conventionnelle	406,9	416,1	311,3		640,8
	36. Chimiothérapie néoadjuvante	245,2	239,6	170,4		449,6
	37. Chimiothérapie adjuvante	311,2	306,6	245,8		489,9
	38. Thérapies ciblées	162,4	138,8	100,8		235,2
	39. Radiothérapie	736,0	825,7	604,7		890,9
	40. Hormonothérapie	708,2	691,5	481,6		758,2
	41. Soins palliatifs	22,9	15,7	4,3		138,8
Devenir	42. Reconstruction mammaire après mastectomie totale	633,6	368,0	155,4		818,5
	43. Reconstruction mammaire après mastectomie totale ou partielle	621,2	395,2	137,4		870,5
	44. En vie sans rechute ni métastase à 3 ans	837,9	811,6	664,6		899,6
	45. Reprise de traitement ou apparition de métastases dans les 3 ans	83,0	94,9	45,0		191,3
	46. Décès dans les 3 ans	74,4	86,8	26,5		180,6

\* Taux standardisés pour 1 000 habitants.

Sources : SNDS (DCIR Inter Régime - PMSI MCO), Exploitation ORS-Fnors

## Cancer du côlon et du rectum - 17#295

548 personnes ont eu un cancer colorectal entre le 1er janvier 2018 et le 31 décembre 2022 dans le territoire

Ce territoire fait partie de la classe A des parcours des personnes présentant un cancer du côlon et du rectum qui se caractérise de la manière suivante :  
Territoires avec moins de parcours chirurgicaux et des rechutes moins fréquentes qu'en moyenne en France. Au niveau socio-démographique, ces territoires sont relativement vieillissants et moins densément peuplés. Concernant l'offre de soins, l'accès aux traitements en cancérologie y est légèrement plus difficile qu'en moyenne en France.



	Nom indicateur*	Valeur territoire*	Valeur département*	Minimum en France*	Graphique synthétique	Maximum en France*
Dépistage	47. Dépistage organisé dans les 30 mois avant le traitement	156,8	163,2	55,6		260,4
	48. Présence de facteurs de risques élevés de cancer colorectal	9,9	26,1	0,0		139,9
Diagnostic	49. Bilan de diagnostic et d'extension complet avant le 1er traitement	456,0	407,9	134,3		843,3
	50. Cancer in situ	161,5	121,3	7,1		500,1
	51. Cancer invasif non métastatique	564,6	566,8	306,0		796,6
	52. Cancer invasif avec métastases synchrones	274,0	311,9	140,4		512,9
	53. Autre cancer actif la même année	95,6	124,1	53,8		372,1
	54. Cancer du côlon	572,4	592,1	391,5		778,9
	55. Cancer du rectum	392,9	379,8	183,5		537,8
	56. Cancer du côlon et du rectum	34,6	28,1	4,7		143,5
Traitement	57. Parcours chirurgical en urgence	71,6	80,6	28,8		287,6
	58. Parcours chirurgical non urgent	609,9	582,9	356,9		776,1
	59. Parcours non chirurgical	318,4	336,5	149,1		591,4
	60. Exérèse endoscopique seule	208,3	147,0	33,4		523,6
	61. Chirurgie carcinologique seule	220,7	288,4	138,6		415,0
	62. Traitement néo adj et chirurgie carcinologique (avec ou sans trait adjuvant)	218,1	130,3	40,8		293,4
	63. Chirurgie carcinologique et traitement adjuvant	170,5	230,8	60,7		436,9
	64. Chimiothérapie ou radiothérapie sans chirurgie	182,4	203,1	67,4		406,9
Devenir	65. En vie sans rechute ni métastase à 3 ans	768,1	823,6	331,4		919,0
	66. Apparition de métastases au cours des 3 premières années de traitement	157,9	114,1	17,1		416,0
	67. Reprise de traitement (après un arrêt d'au moins 6 mois) au cours des 3 premières années de traitement	174,2	84,2	27,3		574,6
	68. Décès dans les 3 ans	202,5	203,2	71,4		490,0

\* Taux standardisé pour 1 000 habitants.  
Source : SNDS (DCIR Inter Régime - PMSI MCO). Exploitation ORS-Fnors

## Caractéristiques démographiques et sociales du territoire - 17#296

## Typologie sociale du territoire à l'échelle communale

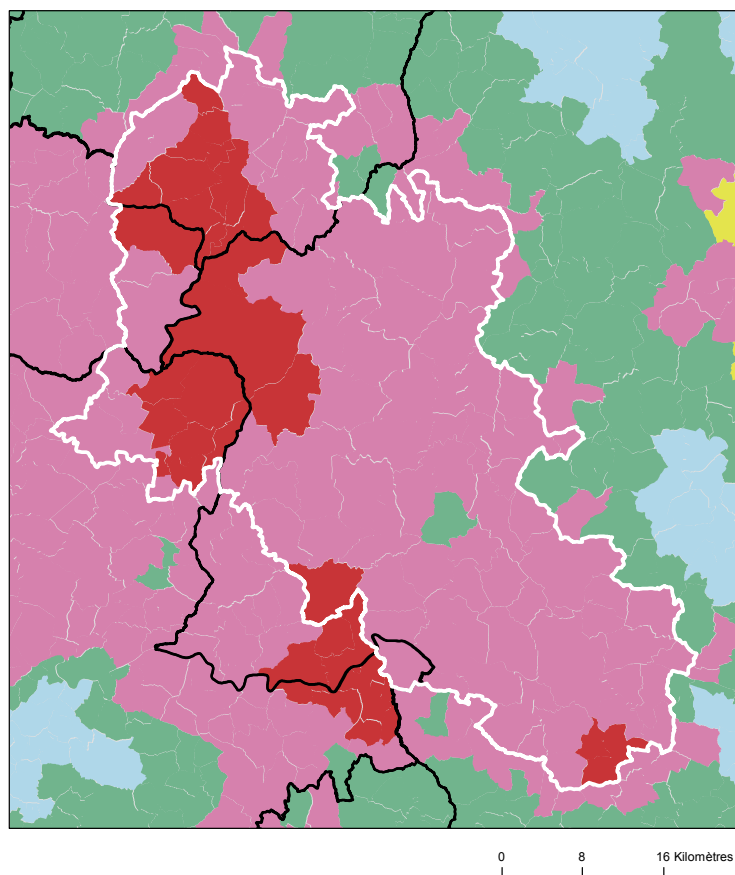

## Comment les territoires d'études ont été bâtis ?

Notre objectif lors de la construction de ces territoires était de proposer des zones :

- suffisamment fine pour mesurer des disparités territoriales ;
- ayant des caractéristiques sociales relativement proches en leurs sein ;
- suffisamment peuplées pour disposer d'indicateurs fiables.

Les variables et analyses utilisées pour construire la typologie sociale présentée page 2 ont été mobilisées.









Les territoires ont été construits en agrégeant les communes selon leurs caractéristiques sociales en respectant la contiguïté géographique, sans contrainte de frontière administrative, et avec une taille minimale de la population fixée à environ 100 000 habitants.

411 zones différentes pouvant pour certaines être à cheval sur un ou plusieurs départements ont ainsi été définies pour la France (hors Mayotte).

Plus d'information sur la méthode de construction de la typologie : [lien rapport](#)

Sources : Insee, État civil, RP, DGFIP, Cnaf, CCMSA - Exploitation ORS-Fnors  
La composition communale du territoire est disponible en cliquant [ici](#)

## Répartition des communes et de la population selon les classes de la typologie sociale

Classes de typologie	Communes		Population	
	Nombre	Part (%)	Nombre	Part (%)
 Situation sociale la plus défavorisée	27	23,1 %	18 947	14,7 %
 Situation sociale défavorable	89	76,1 %	109 856	85,1 %
 Situation sociale plutôt défavorable	0	0,0 %	0	0,0 %
 Situation sociale intermédiaire moins de cadres et de professions intellectuelles supérieures, davantage de foyers non imposés, un peu moins d'allocataires du RSA et un peu plus pour l'AAH, un peu plus de jeunes peu ou pas diplômés	1	0,9 %	247	0,2 %
 Situation sociale intermédiaire Davantage de cadres et de professions intellectuelles supérieures, moins de foyers non imposés, un peu plus d'allocataires du RSA et de chômeurs, un peu moins d'allocataires de l'AAH	0	0,0 %	0	0,0 %
 Situation sociale plutôt favorable part de cadres et de professions intellectuelles supérieures les plus élevées	0	0,0 %	0	0,0 %
 Situation sociale favorable moins de cadres et de professions intellectuelles supérieures	0	0,0 %	0	0,0 %
 Situation sociale la plus favorable un peu plus de cadres et professions intellectuelles supérieures	0	0,0 %	0	0,0 %

## Caractéristiques démographiques et sociales du territoire - 17#296



	Nom indicateur	Valeur territoire	Valeur département	Minimum en France	Graphique synthétique	Maximum en France
Caractéristiques démographiques	1. Densité de population	60,2	96,4	1,9		38 851,0
	2. Rapport de dépendance <i>(nombre de personnes âgées de moins de 15 ans et de 65 ans et plus pour 100 personnes âgées de 15 à 64 ans)</i>	98,2	94,3	45,8		107,8
	3. Indice de vieillissement <i>(nombre de personnes âgées de 65 ans et plus pour 100 jeunes de moins de 20 ans)</i>	151,4	142,8	8,6		196,0
	4. Part des habitants de 18 ans et plus	81,9 %	82,1 %	57,5 %		86,6 %
	5. Part des habitants de 50-74 ans	37,5 %	36,0 %	13,4 %		40,1 %
	6. Part des femmes de 50-74 ans	19,6 %	19,0 %	6,4 %		21,2 %
	7. Taux d'accroissement annuel moyen de la population	0,1	0,6	-1,4		2,4
	8. Part de personnes de 60 ans et plus vivant seules à domicile	30,2 %	30,5 %	21,8 %		49,0 %
	9. Taux de fécondité des femmes de 12-20 ans	9,5	5,3	0,5		64,5
Caractéristiques sociales	10. Part de jeunes de 25-34 ans non scolarisés pas ou peu diplômés (au plus brevet des collèges)	18,1 %	11,6 %	2,6 %		50,4 %
	11. Taux d'activité des 15-64 ans	72,7 %	74,7 %	57,4 %		83,0 %
	12. Part des cadres et professions intellectuelles supérieures de 15 ans et plus ayant un emploi	8,2 %	12,8 %	7,1 %		57,3 %
	13. Part de chômeurs de 15 ans et plus (au sens du recensement)	13,7 %	12,1 %	5,9 %		35,3 %
	14. Part d'enfants de moins de 25 ans vivant dans une famille sans actif occupé	2,4 %	10,0 %	2,4 %		61,8 %
	15. Part de foyers fiscaux non imposés	64,4 %	56,6 %	30,8 %		81,3 %
	16. Taux de personnes couvertes par une allocation	46,2 %	45,1 %	24,4 %		80,4 %
	17. Taux d'allocataires du RSA	6,6 %	4,9 %	1,3 %		37,0 %
	18. Taux de personnes couvertes par le RSA	6,5 %	4,3 %	0,9 %		29,6 %
	19. Taux d'allocataires de 20-64 ans de l'AAH	6,1 %	4,5 %	0,7 %		7,7 %
	20. Part de ménages ne possédant pas de voiture	11,4 %	11,5 %	4,2 %		79,0 %
Caractéristiques environnementales	21. Part des surfaces agricoles en conversion biologiques	1,5 %	0,4 %	0,0 %		97,2 %
	22. Part des surfaces biologiques totales (certifiées bio et en conversion)	14,6 %	4,8 %	0,0 %		97,2 %
	23. Part de population du territoire vivant en zones vulnérables aux nitrates d'origine agricole	27,1 %	92,3 %	0,0 %		100,0 %
	24. Densité (pour 100 km²) d'installations classées pour la protection de l'environnement	5,3	6,9	0,0		353,2
	25. Densité d'anciens sites industriels et activités de service	21,4	32,9	0,0		10 179,4
	26. Densité de sites et sols pollués ou potentiellement pollués appelant une action des pouvoirs publics	0,9	0,6	0,0		254,7
	27. Densité de sites « Secteurs d'information sur les sols » (SIS)	0,2	0,4	0,0		169,8
	28. Part des ménages en précarité énergétique logement en 2018	20,1 %	16,7 %	5,0 %		24,9 %

## Cancer du sein - 17#296

653 femmes ont eu un cancer du sein entre le 1er janvier 2018 et le 31 décembre 2022 dans le territoire

Ce territoire fait partie de la classe D des parcours des femmes présentant un cancer du sein qui se caractérise de la manière suivante : Territoires avec un diagnostic de cancer plutôt précoce, surtout traité par chirurgie conservatrice et hormonothérapie, avec des rechutes moins fréquentes qu'en moyenne en France. Au niveau socio-démographique, il s'agit de territoires plutôt vieillissants et socialement favorisés. Concernant l'offre de soins, cette classe se caractérise par un accès aux médecins généralistes et aux traitements en oncologie plus difficile qu'en moyenne en France.



	Nom indicateur	Valeur territoire*	Valeur département*	Minimum en France*	Graphique synthétique	Maximum en France*
Dépistage	29. Mammographie dans les 12 à 36 mois avant le traitement	299,8	298,6	154,4		410,0
	30. Biopsie dans l'année avant le traitement	894,0	939,1	720,2		971,3
Diagnostic	31. Cancer du sein in situ ou invasif localisé	919,3	833,4	694,3		965,8
	32. Cancer du sein avec métastases	21,6	22,5	3,2		47,4
Traitement	33. Chirurgie conservatrice	761,0	752,9	513,5		816,7
	34. Mastectomie totale	186,9	211,9	135,7		408,9
	35. Chimiothérapie conventionnelle	448,4	416,1	311,3		640,8
	36. Chimiothérapie néoadjuvante	268,4	239,6	170,4		449,6
	37. Chimiothérapie adjuvante	320,7	306,6	245,8		489,9
	38. Thérapies ciblées	152,1	138,8	100,8		235,2
	39. Radiothérapie	804,7	825,7	604,7		890,9
	40. Hormonothérapie	681,1	691,5	481,6		758,2
	41. Soins palliatifs	24,9	15,7	4,3		138,8
Devenir	42. Reconstruction mammaire après mastectomie totale	531,1	368,0	155,4		818,5
	43. Reconstruction mammaire après mastectomie totale ou partielle	267,8	395,2	137,4		870,5
	44. En vie sans rechute ni métastase à 3 ans	833,4	811,6	664,6		899,6
	45. Reprise de traitement ou apparition de métastases dans les 3 ans	100,5	94,9	45,0		191,3
	46. Décès dans les 3 ans	62,7	86,8	26,5		180,6

\* Taux standardisés pour 1 000 habitants.

Sources : SNDS (DCIR Inter Régime - PMSI MCO), Exploitation ORS-Fnors

## Cancer du côlon et du rectum - 17#296

548 personnes ont eu un cancer colorectal entre le 1er janvier 2018 et le 31 décembre 2022 dans le territoire

Ce territoire fait partie de la classe F des parcours des personnes présentant un cancer du côlon et du rectum qui se caractérise de la manière suivante :

Territoires avec un diagnostic de cancer relativement précoce, surtout traité par chirurgie, avec des rechutes moins fréquentes et un bon niveau de dépistage chez les personnes de 50 à 74 ans. Au niveau socio-démographique, ces territoires sont moins densément peuplés et un peu plus favorisés socialement qu'en moyenne en France. Concernant l'offre de soins, cette classe se caractérise par un accès aux médecins généralistes et aux traitements en oncologie plutôt aisé.



	Nom indicateur*	Valeur territoire*	Valeur département*	Minimum en France*	Graphique synthétique	Maximum en France*
Dépistage	47. Dépistage organisé dans les 30 mois avant le traitement	156,6	163,2	55,6		260,4
	48. Présence de facteurs de risques élevés de cancer colorectal	35,1	26,1	0,0		139,9
Diagnostic	49. Bilan de diagnostic et d'extension complet avant le 1er traitement	384,1	407,9	134,3		843,3
	50. Cancer in situ	43,5	121,3	7,1		500,1
	51. Cancer invasif non métastatique	688,4	566,8	306,0		796,6
	52. Cancer invasif avec métastases synchrones	268,1	311,9	140,4		512,9
	53. Autre cancer actif la même année	90,2	124,1	53,8		372,1
	54. Cancer du côlon	778,9	592,1	391,5		778,9
	55. Cancer du rectum	202,3	379,8	183,5		537,8
	56. Cancer du côlon et du rectum	18,7	28,1	4,7		143,5
Traitement	57. Parcours chirurgical en urgence	82,0	80,6	28,8		287,6
	58. Parcours chirurgical non urgent	560,9	582,9	356,9		776,1
	59. Parcours non chirurgical	357,1	336,5	149,1		591,4
	60. Exérèse endoscopique seule	146,3	147,0	33,4		523,6
	61. Chirurgie carcinologique seule	317,1	288,4	138,6		415,0
	62. Traitement néo adj et chirurgie carcinologique (avec ou sans trait adjuvant)	138,9	130,3	40,8		293,4
	63. Chirurgie carcinologique et traitement adjuvant	199,1	230,8	60,7		436,9
	64. Chimiothérapie ou radiothérapie sans chirurgie	198,6	203,1	67,4		406,9
Devenir	65. En vie sans rechute ni métastase à 3 ans	799,8	823,6	331,4		919,0
	66. Apparition de métastases au cours des 3 premières années de traitement	82,6	114,1	17,1		416,0
	67. Reprise de traitement (après un arrêt d'au moins 6 mois) au cours des 3 premières années de traitement	130,1	84,2	27,3		574,6
	68. Décès dans les 3 ans	147,5	203,2	71,4		490,0

\* Taux standardisé pour 1 000 habitants.

Source : SNDS (DCIR Inter Régime - PMSI MCO). Exploitation ORS-Fnors

## Caractéristiques démographiques et sociales du territoire - 17#461

## Typologie sociale du territoire à l'échelle communale

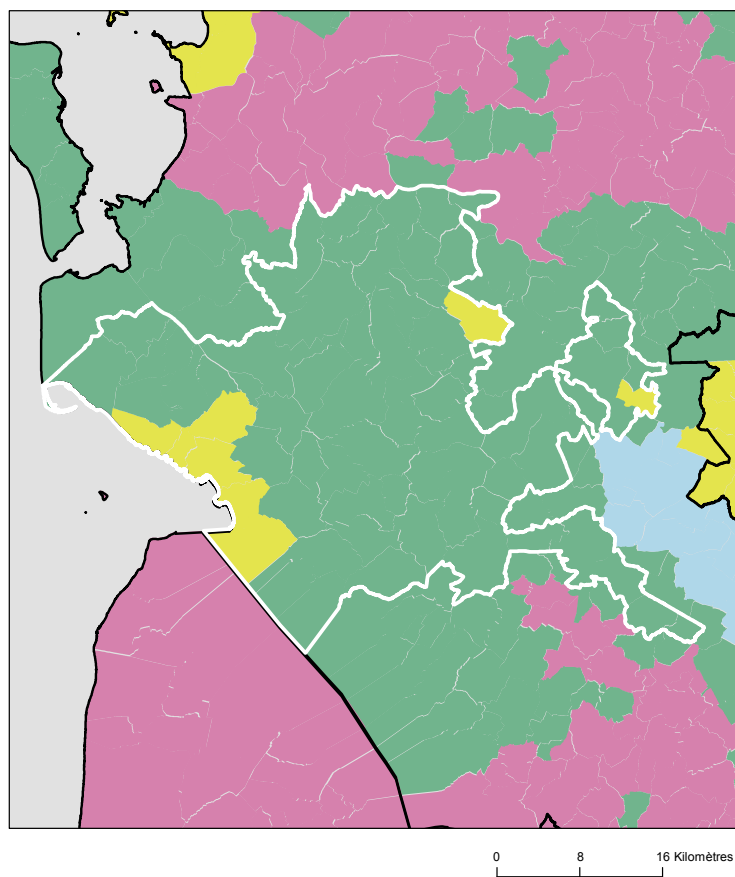

## Comment les territoires d'études ont été bâtis ?

Notre objectif lors de la construction de ces territoires était de proposer des zones :

- suffisamment fine pour mesurer des disparités territoriales ;
- ayant des caractéristiques sociales relativement proches en leurs sein ;
- suffisamment peuplées pour disposer d'indicateurs fiables.

Les variables et analyses utilisées pour construire la typologie sociale présentée page 2 ont été mobilisées.

Les territoires ont été construits en agrégeant les communes selon leurs caractéristiques sociales en respectant la contiguïté géographique, sans contrainte de frontière administrative, et avec une taille minimale de la population fixée à environ 100 000 habitants.

411 zones différentes pouvant pour certaines être à cheval sur un ou plusieurs départements ont ainsi été définies pour la France (hors Mayotte).

Plus d'information sur la méthode de construction de la typologie : [lien rapport](#)

Sources : Insee, État civil, RP, DGFIP, Cnaf, CCMSA - Exploitation ORS-Fnors  
La composition communale du territoire est disponible en cliquant [ici](#)

## Répartition des communes et de la population selon les classes de la typologie sociale

Classes de typologie	Communes		Population	
	Nombre	Part (%)	Nombre	Part (%)
Situation sociale la plus défavorisée	0	0,0 %	0	0,0 %
Situation sociale défavorable	0	0,0 %	0	0,0 %
Situation sociale plutôt défavorable	0	0,0 %	0	0,0 %
Situation sociale intermédiaire moins de cadres et de professions intellectuelles supérieures, davantage de foyers non imposés, un peu moins d'allocataires du RSA et un peu plus pour l'AAH, un peu plus de jeunes peu ou pas diplômés	70	89,7 %	92 122	68,7 %
Situation sociale intermédiaire Davantage de cadres et de professions intellectuelles supérieures, moins de foyers non imposés, un peu plus d'allocataires du RSA et de chômeurs, un peu moins d'allocataires de l'AAH	8	10,3 %	41 949	31,3 %
Situation sociale plutôt favorable part de cadres et de professions intellectuelles supérieures les plus élevées	0	0,0 %	0	0,0 %
Situation sociale favorable moins de cadres et de professions intellectuelles supérieures	0	0,0 %	0	0,0 %
Situation sociale la plus favorable un peu plus de cadres et professions intellectuelles supérieures	0	0,0 %	0	0,0 %



## Caractéristiques démographiques et sociales du territoire - 17#461



	Nom indicateur	Valeur territoire	Valeur département	Minimum en France	Graphique synthétique	Maximum en France
Caractéristiques démographiques	1. Densité de population	107,3	96,4	1,9		38 851,0
	2. Rapport de dépendance <i>(nombre de personnes âgées de moins de 15 ans et de 65 ans ou plus pour 100 personnes âgées de 15 à 64 ans)</i>	107,5	94,3	45,8		107,8
	3. Indice de vieillissement <i>(nombre de personnes âgées de 65 ans et plus pour 100 jeunes de moins de 20 ans)</i>	196,0	142,8	8,6		196,0
	4. Part des habitants de 18 ans et plus	83,9 %	82,1 %	57,5 %		86,6 %
	5. Part des habitants de 50-74 ans	40,1 %	36,0 %	13,4 %		40,1 %
	6. Part des femmes de 50-74 ans	21,2 %	19,0 %	6,4 %		21,2 %
	7. Taux d'accroissement annuel moyen de la population	0,8	0,6	-1,4		2,4
	8. Part de personnes de 60 ans et plus vivant seules à domicile	28,6 %	30,5 %	21,8 %		49,0 %
	9. Taux de fécondité des femmes de 12-20 ans	5,1	5,3	0,5		64,5
Caractéristiques sociales	10. Part de jeunes de 25-34 ans non scolarisés pas ou peu diplômés (au plus brevet des collèges)	12,4 %	11,6 %	2,6 %		50,4 %
	11. Taux d'activité des 15-64 ans	74,6 %	74,7 %	57,4 %		83,0 %
	12. Part des cadres et professions intellectuelles supérieures de 15 ans et plus ayant un emploi	10,0 %	12,8 %	7,1 %		57,3 %
	13. Part de chômeurs de 15 ans et plus (au sens du recensement)	12,2 %	12,1 %	5,9 %		35,3 %
	14. Part d'enfants de moins de 25 ans vivant dans une famille sans actif occupé	9,6 %	10,0 %	2,4 %		61,8 %
	15. Part de foyers fiscaux non imposés	55,7 %	56,6 %	30,8 %		81,3 %
	16. Taux de personnes couvertes par une allocation	39,7 %	45,1 %	24,4 %		80,4 %
	17. Taux d'allocataires du RSA	4,1 %	4,9 %	1,3 %		37,0 %
	18. Taux de personnes couvertes par le RSA	3,4 %	4,3 %	0,9 %		29,6 %
	19. Taux d'allocataires de 20-64 ans de l'AAH	4,2 %	4,5 %	0,7 %		7,7 %
	20. Part de ménages ne possédant pas de voiture	8,8 %	11,5 %	4,2 %		79,0 %
Caractéristiques environnementales	21. Part des surfaces agricoles en conversion biologiques	0,5 %	0,4 %	0,0 %		97,2 %
	22. Part des surfaces biologiques totales (certifiées bio et en conversion)	4,2 %	4,8 %	0,0 %		97,2 %
	23. Part de population du territoire vivant en zones vulnérables aux nitrates d'origine agricole	100,0 %	92,3 %	0,0 %		100,0 %
	24. Densité (pour 100 km²) d'installations classées pour la protection de l'environnement	4,4	6,9	0,0		353,2
	25. Densité d'anciens sites industriels et activités de service	21,0	32,9	0,0		10 179,4
	26. Densité de sites et sols pollués ou potentiellement pollués appelant une action des pouvoirs publics	0,2	0,6	0,0		254,7
	27. Densité de sites « Secteurs d'information sur les sols » (SIS)	0,2	0,4	0,0		169,8
	28. Part des ménages en précarité énergétique logement en 2018	16,8 %	16,7 %	5,0 %		24,9 %

## Cancer du sein - 17#461

593 femmes ont eu un cancer du sein entre le 1er janvier 2018 et le 31 décembre 2022 dans le territoire

Ce territoire fait partie de la classe C des parcours des femmes présentant un cancer du sein qui se caractérise de la manière suivante : Territoires avec un diagnostic de cancer plutôt précoce, plus souvent traité par chimiothérapie néo-adjuvante mais moins par chimiothérapie conventionnelle, radiothérapie ou hormonothérapie, avec un bon dépistage des femmes de 50-74 ans. Au niveau socio-démographique, ces territoires sont plus densément peuplés et socialement plutôt favorisés. Concernant l'offre de soins, ils sont en moyenne plus proches des structures de soins pour le diagnostic et le traitement des cancers, mais les personnes ont moins de médecin traitant en activité qu'en moyenne en France.



	Nom indicateur	Valeur territoire*	Valeur département*	Minimum en France*	Graphique synthétique	Maximum en France*
Dépistage	29. Mammographie dans les 12 à 36 mois avant le traitement	321,7	298,6	154,4		410,0
	30. Biopsie dans l'année avant le traitement	923,2	939,1	720,2		971,3
Diagnostic	31. Cancer du sein in situ ou invasif localisé	868,0	833,4	694,3		965,8
	32. Cancer du sein avec métastases	41,7	22,5	3,2		47,4
Traitement	33. Chirurgie conservatrice	739,7	752,9	513,5		816,7
	34. Mastectomie totale	203,8	211,9	135,7		408,9
	35. Chimiothérapie conventionnelle	442,4	416,1	311,3		640,8
	36. Chimiothérapie néoadjuvante	254,3	239,6	170,4		449,6
	37. Chimiothérapie adjuvante	337,4	306,6	245,8		489,9
	38. Thérapies ciblées	169,7	138,8	100,8		235,2
	39. Radiothérapie	837,6	825,7	604,7		890,9
	40. Hormonothérapie	710,3	691,5	481,6		758,2
	41. Soins palliatifs	17,0	15,7	4,3		138,8
Devenir	42. Reconstruction mammaire après mastectomie totale	444,3	368,0	155,4		818,5
	43. Reconstruction mammaire après mastectomie totale ou partielle	383,4	395,2	137,4		870,5
	44. En vie sans rechute ni métastase à 3 ans	826,3	811,6	664,6		899,6
	45. Reprise de traitement ou apparition de métastases dans les 3 ans	90,5	94,9	45,0		191,3
	46. Décès dans les 3 ans	69,2	86,8	26,5		180,6

\* Taux standardisés pour 1 000 habitants.

Sources : SNDS (DCIR Inter Régime - PMSI MCO), Exploitation ORS-Fnors

## Cancer du côlon et du rectum - 17#461

**311 personnes** ont eu un cancer colorectal entre le 1er janvier 2018 et le 31 décembre 2022 dans le territoire

Ce territoire fait partie de la classe A des parcours des personnes présentant un cancer du côlon et du rectum qui se caractérise de la manière suivante :  
Territoires avec moins de parcours chirurgicaux et des rechutes moins fréquentes qu'en moyenne en France. Au niveau socio-démographique, ces territoires sont relativement vieillissants et moins densément peuplés. Concernant l'offre de soins, l'accès aux traitements en cancérologie y est légèrement plus difficile qu'en moyenne en France.



	Nom indicateur*	Valeur territoire*	Valeur département*	Minimum en France*	Graphique synthétique	Maximum en France*
Dépistage	47. Dépistage organisé dans les 30 mois avant le traitement	152,0	163,2	55,6		260,4
	48. Présence de facteurs de risques élevés de cancer colorectal	61,5	26,1	0,0		139,9
Diagnostic	49. Bilan de diagnostic et d'extension complet avant le 1er traitement	445,8	407,9	134,3		843,3
	50. Cancer in situ	16,4	121,3	7,1		500,1
	51. Cancer invasif non métastatique	629,7	566,8	306,0		796,6
	52. Cancer invasif avec métastases synchrones	353,9	311,9	140,4		512,9
	53. Autre cancer actif la même année	78,4	124,1	53,8		372,1
	54. Cancer du côlon	647,6	592,1	391,5		778,9
	55. Cancer du rectum	334,9	379,8	183,5		537,8
	56. Cancer du côlon et du rectum	17,4	28,1	4,7		143,5
Traitement	57. Parcours chirurgical en urgence	36,8	80,6	28,8		287,6
	58. Parcours chirurgical non urgent	652,6	582,9	356,9		776,1
	59. Parcours non chirurgical	310,7	336,5	149,1		591,4
	60. Exérèse endoscopique seule	140,0	147,0	33,4		523,6
	61. Chirurgie carcinologique seule	202,5	288,4	138,6		415,0
	62. Traitement néo adj et chirurgie carcinologique (avec ou sans trait adjuvant)	70,0	130,3	40,8		293,4
	63. Chirurgie carcinologique et traitement adjuvant	389,6	230,8	60,7		436,9
	64. Chimiothérapie ou radiothérapie sans chirurgie	196,6	203,1	67,4		406,9
Devenir	65. En vie sans rechute ni métastase à 3 ans	870,0	823,6	331,4		919,0
	66. Apparition de métastases au cours des 3 premières années de traitement	58,0	114,1	17,1		416,0
	67. Reprise de traitement (après un arrêt d'au moins 6 mois) au cours des 3 premières années de traitement	66,9	84,2	27,3		574,6
	68. Décès dans les 3 ans	250,9	203,2	71,4		490,0

## Caractéristiques démographiques et sociales du territoire - 17#462

## Typologie sociale du territoire à l'échelle communale

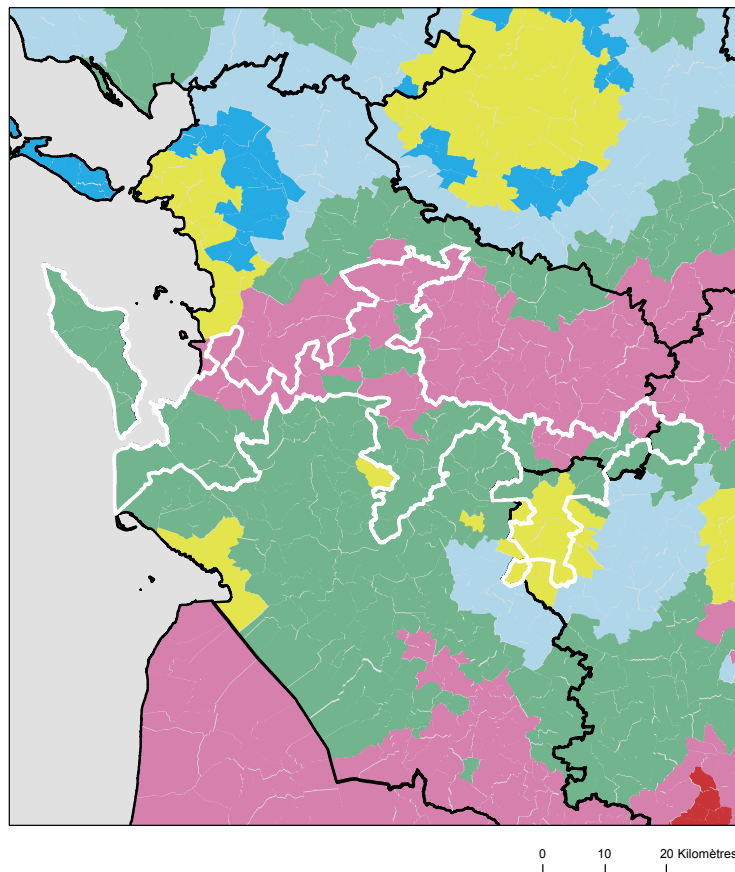

## Comment les territoires d'études ont été bâtis ?

Notre objectif lors de la construction de ces territoires était de proposer des zones :

- suffisamment fine pour mesurer des disparités territoriales ;
- ayant des caractéristiques sociales relativement proches en leurs sein ;
- suffisamment peuplées pour disposer d'indicateurs fiables.

Les variables et analyses utilisées pour construire la typologie sociale présentée page 2 ont été mobilisées.

Les territoires ont été construits en agrégeant les communes selon leurs caractéristiques sociales en respectant la contiguïté géographique, sans contrainte de frontière administrative, et avec une taille minimale de la population fixée à environ 100 000 habitants.

411 zones différentes pouvant pour certaines être à cheval sur un ou plusieurs départements ont ainsi été définies pour la France (hors Mayotte).

Plus d'information sur la méthode de construction de la typologie : [lien rapport](#)

Sources : Insee, État civil, RP, DGFIP, Cnaf, CCMSA - Exploitation ORS-Fnors  
La composition communale du territoire est disponible en cliquant [ici](#)

## Répartition des communes et de la population selon les classes de la typologie sociale

Classes de typologie	Communes		Population	
	Nombre	Part (%)	Nombre	Part (%)
<span style="color: red;">■</span> Situation sociale la plus défavorisée	0	0,0 %	0	0,0 %
<span style="color: pink;">■</span> Situation sociale défavorable	28	33,3 %	20 497	15,0 %
<span style="color: lightpink;">■</span> Situation sociale plutôt défavorable	0	0,0 %	0	0,0 %
<span style="color: green;">■</span> Situation sociale intermédiaire moins de cadres et de professions intellectuelles supérieures, davantage de foyers non imposés, un peu moins d'allocataires du RSA et un peu plus pour l'AAH, un peu plus de jeunes peu ou pas diplômés	47	56,0 %	86 588	63,2 %
<span style="color: yellow;">■</span> Situation sociale intermédiaire Davantage de cadres et de professions intellectuelles supérieures, moins de foyers non imposés, un peu plus d'allocataires du RSA et de chômeurs, un peu moins d'allocataires de l'AAH	9	10,7 %	29 974	21,9 %
<span style="color: purple;">■</span> Situation sociale plutôt favorable part de cadres et de professions intellectuelles supérieures les plus élevées	0	0,0 %	0	0,0 %
<span style="color: lightblue;">■</span> Situation sociale favorable moins de cadres et de professions intellectuelles supérieures	0	0,0 %	0	0,0 %
<span style="color: darkblue;">■</span> Situation sociale la plus favorable un peu plus de cadres et professions intellectuelles supérieures	0	0,0 %	0	0,0 %

## Caractéristiques démographiques et sociales du territoire - 17#462



	Nom indicateur	Valeur territoire	Valeur département	Minimum en France	Graphique synthétique	Maximum en France
Caractéristiques démographiques	1. Densité de population	95,4	96,4	1,9		38 851,0
	2. Rapport de dépendance <i>(nombre de personnes âgées de moins de 15 ans et de 65 ans ou plus pour 100 personnes âgées de 15 à 64 ans)</i>	93,4	94,3	45,8		107,8
	3. Indice de vieillissement <i>(nombre de personnes âgées de 65 ans et plus pour 100 jeunes de moins de 20 ans)</i>	152,7	142,8	8,6		196,0
	4. Part des habitants de 18 ans et plus	82,6 %	82,1 %	57,5 %		86,6 %
	5. Part des habitants de 50-74 ans	37,1 %	36,0 %	13,4 %		40,1 %
	6. Part des femmes de 50-74 ans	19,7 %	19,0 %	6,4 %		21,2 %
	7. Taux d'accroissement annuel moyen de la population	0,1	0,6	-1,4		2,4
	8. Part de personnes de 60 ans et plus vivant seules à domicile	32,2 %	30,5 %	21,8 %		49,0 %
	9. Taux de fécondité des femmes de 12-20 ans	7,6	5,3	0,5		64,5
Caractéristiques sociales	10. Part de jeunes de 25-34 ans non scolarisés pas ou peu diplômés (au plus brevet des collèges)	13,0 %	11,6 %	2,6 %		50,4 %
	11. Taux d'activité des 15-64 ans	74,9 %	74,7 %	57,4 %		83,0 %
	12. Part des cadres et professions intellectuelles supérieures de 15 ans et plus ayant un emploi	11,3 %	12,8 %	7,1 %		57,3 %
	13. Part de chômeurs de 15 ans et plus (au sens du recensement)	12,8 %	12,1 %	5,9 %		35,3 %
	14. Part d'enfants de moins de 25 ans vivant dans une famille sans actif occupé	10,8 %	10,0 %	2,4 %		61,8 %
	15. Part de foyers fiscaux non imposés	57,8 %	56,6 %	30,8 %		81,3 %
	16. Taux de personnes couvertes par une allocation	43,6 %	45,1 %	24,4 %		80,4 %
	17. Taux d'allocataires du RSA	5,4 %	4,9 %	1,3 %		37,0 %
	18. Taux de personnes couvertes par le RSA	4,9 %	4,3 %	0,9 %		29,6 %
	19. Taux d'allocataires de 20-64 ans de l'AAH	4,7 %	4,5 %	0,7 %		7,7 %
	20. Part de ménages ne possédant pas de voiture	11,3 %	11,5 %	4,2 %		79,0 %
Caractéristiques environnementales	21. Part des surfaces agricoles en conversion biologiques	0,2 %	0,4 %	0,0 %		97,2 %
	22. Part des surfaces biologiques totales (certifiées bio et en conversion)	4,0 %	4,8 %	0,0 %		97,2 %
	23. Part de population du territoire vivant en zones vulnérables aux nitrates d'origine agricole	83,8 %	92,3 %	0,0 %		100,0 %
	24. Densité (pour 100 km²) d'installations classées pour la protection de l'environnement	9,5	6,9	0,0		353,2
	25. Densité d'anciens sites industriels et activités de service	29,6	32,9	0,0		10 179,4
	26. Densité de sites et sols pollués ou potentiellement pollués appelant une action des pouvoirs publics	0,5	0,6	0,0		254,7
	27. Densité de sites « Secteurs d'information sur les sols » (SIS)	0,1	0,4	0,0		169,8
	28. Part des ménages en précarité énergétique logement en 2018	19,0 %	16,7 %	5,0 %		24,9 %

## Cancer du sein - 17#462

593 femmes ont eu un cancer du sein entre le 1er janvier 2018 et le 31 décembre 2022 dans le territoire

Ce territoire fait partie de la classe C des parcours des femmes présentant un cancer du sein qui se caractérise de la manière suivante : Territoires avec un diagnostic de cancer plutôt précoce, plus souvent traité par chimiothérapie néo-adjuvante mais moins par chimiothérapie conventionnelle, radiothérapie ou hormonothérapie, avec un bon dépistage des femmes de 50-74 ans. Au niveau socio-démographique, ces territoires sont plus densément peuplés et socialement plutôt favorisés. Concernant l'offre de soins, ils sont en moyenne plus proches des structures de soins pour le diagnostic et le traitement des cancers, mais les personnes ont moins de médecin traitant en activité qu'en moyenne en France.



	Nom indicateur	Valeur territoire*	Valeur département*	Minimum en France*	Graphique synthétique	Maximum en France*
Dépistage	29. Mammographie dans les 12 à 36 mois avant le traitement	295,7	298,6	154,4		410,0
	30. Biopsie dans l'année avant le traitement	935,8	939,1	720,2		971,3
Diagnostic	31. Cancer du sein in situ ou invasif localisé	845,3	833,4	694,3		965,8
	32. Cancer du sein avec métastases	26,5	22,5	3,2		47,4
Traitement	33. Chirurgie conservatrice	729,2	752,9	513,5		816,7
	34. Mastectomie totale	217,5	211,9	135,7		408,9
	35. Chimiothérapie conventionnelle	402,3	416,1	311,3		640,8
	36. Chimiothérapie néoadjuvante	210,7	239,6	170,4		449,6
	37. Chimiothérapie adjuvante	300,4	306,6	245,8		489,9
	38. Thérapies ciblées	132,6	138,8	100,8		235,2
	39. Radiothérapie	803,5	825,7	604,7		890,9
	40. Hormonothérapie	690,3	691,5	481,6		758,2
	41. Soins palliatifs	29,0	15,7	4,3		138,8
Devenir	42. Reconstruction mammaire après mastectomie totale	387,2	368,0	155,4		818,5
	43. Reconstruction mammaire après mastectomie totale ou partielle	343,7	395,2	137,4		870,5
	44. En vie sans rechute ni métastase à 3 ans	774,6	811,6	664,6		899,6
	45. Reprise de traitement ou apparition de métastases dans les 3 ans	65,4	94,9	45,0		191,3
	46. Décès dans les 3 ans	146,8	86,8	26,5		180,6

\* Taux standardisés pour 1 000 habitants.

Sources : SNDS (DCIR Inter Régime - PMSI MCO), Exploitation ORS-Fnors

## Cancer du côlon et du rectum - 17#462

311 personnes ont eu un cancer colorectal entre le 1er janvier 2018 et le 31 décembre 2022 dans le territoire

Ce territoire fait partie de la classe A des parcours des personnes présentant un cancer du côlon et du rectum qui se caractérise de la manière suivante :  
Territoires avec moins de parcours chirurgicaux et des rechutes moins fréquentes qu'en moyenne en France. Au niveau socio-démographique, ces territoires sont relativement vieillissants et moins densément peuplés. Concernant l'offre de soins, l'accès aux traitements en cancérologie y est légèrement plus difficile qu'en moyenne en France.



	Nom indicateur*	Valeur territoire*	Valeur département*	Minimum en France*	Graphique synthétique	Maximum en France*
Dépistage	47. Dépistage organisé dans les 30 mois avant le traitement	142,1	163,2	55,6		260,4
	48. Présence de facteurs de risques élevés de cancer colorectal	34,3	26,1	0,0		139,9
Diagnostic	49. Bilan de diagnostic et d'extension complet avant le 1er traitement	401,2	407,9	134,3		843,3
	50. Cancer in situ	33,5	121,3	7,1		500,1
	51. Cancer invasif non métastatique	622,7	566,8	306,0		796,6
	52. Cancer invasif avec métastases synchrones	343,8	311,9	140,4		512,9
	53. Autre cancer actif la même année	130,6	124,1	53,8		372,1
	54. Cancer du côlon	537,0	592,1	391,5		778,9
	55. Cancer du rectum	429,4	379,8	183,5		537,8
	56. Cancer du côlon et du rectum	33,6	28,1	4,7		143,5
Traitement	57. Parcours chirurgical en urgence	86,5	80,6	28,8		287,6
	58. Parcours chirurgical non urgent	562,0	582,9	356,9		776,1
	59. Parcours non chirurgical	351,5	336,5	149,1		591,4
	60. Exérèse endoscopique seule	130,9	147,0	33,4		523,6
	61. Chirurgie carcinologique seule	217,7	288,4	138,6		415,0
	62. Traitement néo adj et chirurgie carcinologique (avec ou sans trait adjuvant)	143,8	130,3	40,8		293,4
	63. Chirurgie carcinologique et traitement adjuvant	304,8	230,8	60,7		436,9
	64. Chimiothérapie ou radiothérapie sans chirurgie	202,8	203,1	67,4		406,9
Devenir	65. En vie sans rechute ni métastase à 3 ans	778,1	823,6	331,4		919,0
	66. Apparition de métastases au cours des 3 premières années de traitement	155,6	114,1	17,1		416,0
	67. Reprise de traitement (après un arrêt d'au moins 6 mois) au cours des 3 premières années de traitement	77,4	84,2	27,3		574,6
	68. Décès dans les 3 ans	207,5	203,2	71,4		490,0

\* Taux standardisé pour 1 000 habitants.  
Source : SNDS (DCIR Inter Régime - PMSI MCO). Exploitation ORS-Fnors

## Définitions des indicateurs

	Indicateur	Définition / Formule	Année / Source
Caractéristiques démographiques	1. Densité de population	Nombre d'habitants par km <sup>2</sup>	2021, Insee - Recensement de population
	2. Rapport de dépendance	Nombre de personnes de moins de 15 ans et de 65 ans et plus pour 100 personnes âgées de 15 à 64 ans	2021, Insee - Recensement de population
	3. Indice de vieillissement	Nombre de personnes âgées de 65 ans et plus pour 100 jeunes de moins de 20 ans	2021, Insee - Recensement de population
	4. Part des habitants de 18 ans et plus (%)	Pourcentage d'habitants de 18 ans et plus	2021, Insee - Recensement de population
	5. Part des habitants de 50-74 ans (%)	Pourcentage d'habitants de 50 à 74 ans	2021, Insee - Recensement de population
	6. Part des femmes de 50-74 ans (%)	Pourcentage de femmes de 50 à 74 ans	2021, Insee - Recensement de population
	7. Taux d'accroissement annuel moyen de la population (%)	Variation annuelle moyenne de la population	2012-2021, Insee - Recensement de population
	8. Part de personnes de 60 ans et plus vivant seules à domicile (%)	Pourcentage de personnes de 60 ans et plus vivant seules	2021, Insee - Recensement de population
	9. Taux de fécondité des femmes de 12-20 ans	Nombre d'enfants pour 10 000 femmes de 12 à 20 ans	2018-2022, Insee - État-Civil
Caractéristiques sociales	10. Part de jeunes de 25-34 ans non scolarisés pas ou peu diplômés (%)	Pourcentage de jeunes de 25-34 ans non scolarisés au plus le brevet des collèges	2021, Insee - Recensement de population
	11. Taux d'activité des 15-64 ans (%)	Pourcentage de personnes de 15 à 64 ans actives	2021, Insee - Recensement de population
	12. Part de cadres et professions intellectuelles supérieures de 15 ans et plus ayant un emploi (%)	Pourcentage de cadres et professions intellectuelles supérieures de 15 ans et plus ayant un emploi	2021, Insee - Recensement de population
	13. Taux de chômage des 15 ans et plus (%)	Pourcentage de chômeurs de 15 ans et plus (au sens du recensement)	2021, Insee - Recensement de population
	14. Part d'enfants de moins de 25 ans vivant dans une famille sans actif occupé (%)	Pourcentage d'enfants de moins de 25 ans vivant dans une famille sans actif occupé	2021, Insee - Recensement de population
	15. Part de foyers fiscaux non imposés (%)	Pourcentage de foyers fiscaux non imposés	2021, DGFIP – Insee - Recensement de population
	16. Taux de personnes couvertes par une allocation (%)	Pourcentage de personnes couvertes par une allocation	Décembre 2023, Cnaf – CCMSA – Insee - Recensement de population
	17. Taux d'allocataires du RSA	Pour 100 personnes de 25 à 64 ans	Décembre 2023, Cnaf – CCMSA – Insee - Recensement de population
	18. Taux de personnes couvertes par le RSA (%)	Pourcentage de personnes couvertes par le RSA	Décembre 2023, Cnaf – CCMSA – Insee - Recensement de population
	19. Taux d'allocataires de l'AAH	Pour 100 personnes de 20 à 64 ans	Décembre 2023, Cnaf – CCMSA – Insee - Recensement de population
	20. Part de ménages ne possédant pas de voiture (%)	Pourcentage de ménages ne possédant pas de voiture	2021, Insee - Recensement de population
Caractéristiques environnementales	21. Part de surfaces biologiques en conversion (%)	Part de surfaces C1 + C2 + C3	2023, Agence BIO, Agreste – recensement agricole
	22. Part de surfaces biologiques totales (%)	Part de surfaces certifiées bio et en conversion	2023, Agence BIO, Agreste – recensement agricole
	23. Part de population du territoire vivant en zones vulnérables aux nitrates d'origine agricole (%)	Pourcentage de population en zones vulnérables	2021, Système d'information sur l'eau
	24. Densité d'Installations Classées pour la Protection de l'Environnement (ICPE)	Nombre pour 100 km <sup>2</sup>	2024, Ministère de la Transition Écologique et BRGM
	25. Densité d'anciens sites industriels et activités de service (BASIAS)	Nombre pour 100 km <sup>2</sup>	2023, Ministère de la Transition Écologique et BRGM
	26. Densité de sites et sols pollués ou potentiellement pollués appelant une action des pouvoirs publics (BASOL)	Nombre pour 100 km <sup>2</sup>	2023, Ministère de la Transition Écologique et BRGM
	27. Densité de sites Secteurs d'Information sur les Sols (SIS)	Nombre pour 100 km <sup>2</sup>	2024, Ministère de la Transition Écologique et BRGM
	28. Part des ménages en précarité énergétique logement (%)	Pourcentage de ménages en précarité énergétique	2021, Observatoire national de la précarité énergétique

## Méthodologie

L'analyse des vulnérabilités sociales, environnementales et de l'accès aux soins face aux cancers s'appuie sur une approche territoriale multidimensionnelle. Cette méthodologie permet d'identifier les inégalités de santé et de caractériser les besoins spécifiques de chaque territoire.

Les données utilisées proviennent du Système national des données de santé (SNDS), de l'INSEE et de diverses bases relatives aux caractéristiques de la population, à l'offre de soins et aux expositions environnementales. L'ensemble de ces sources permet une analyse exhaustive des déterminants de santé.

L'approche méthodologique s'articule autour de trois axes principaux :

- les vulnérabilités sociales (niveau de revenu, emploi, éducation),
- les vulnérabilités environnementales (exposition aux polluants, qualité de l'air, proximité d'installations industrielles),
- et l'accessibilité aux soins (densité médicale, temps d'accès, offre de prévention).

Les indicateurs ont été sélectionnés en fonction de leur pertinence scientifique et de leur disponibilité à l'échelle territoriale. Chaque indicateur fait l'objet d'une standardisation, permettant des comparaisons entre territoires ainsi qu'avec les références départementales, régionales et nationales.

Les analyses portent spécifiquement sur trois types de cancers : le cancer du sein, le cancer colorectal et le cancer du pancréas. Ces pathologies ont été choisies en raison de leur prévalence et de l'existence de programmes de dépistage organisé ou de recommandations de surveillance.

Pour chaque territoire, les données sont présentées sous forme de profils comparatifs, incluant les valeurs locales, départementales, régionales et nationales. Cette approche permet d'identifier les spécificités territoriales et de situer chaque territoire dans un contexte géographique élargi.

L'analyse territoriale repose sur deux niveaux géographiques : le niveau départemental et celui des territoires statistiques d'étude développés dans le cadre de ce projet. Cette double approche autorise une analyse fine des disparités infradépartementales tout en conservant une vision d'ensemble.

Les données présentées correspondent à la période la plus récente disponible au moment de l'étude. Les sources et millésimes sont précisés pour chaque indicateur. Une attention particulière a été portée à la cohérence temporelle des analyses.

L'interprétation des résultats doit tenir compte des spécificités méthodologiques de chaque indicateur : définitions, modes de calcul, populations de référence. Les valeurs manquantes ou non disponibles sont signalées par la mention « N.D. » (Non Disponible).

Cette approche s'inscrit dans les orientations de la stratégie décennale de lutte contre les cancers 2021-2030, et notamment dans son 4<sup>e</sup> axe, qui vise à s'assurer que les progrès bénéficient à tous, en luttant contre les inégalités territoriales et sociales de santé.

Les résultats de cette analyse territoriale constituent un outil d'aide à la décision pour les acteurs locaux de santé publique. Ils permettent d'identifier les territoires prioritaires et d'adapter les actions de prévention et de prise en charge aux besoins spécifiques identifiés.

Ce travail a été réalisé par un groupe de professionnels issus de plusieurs Observatoires régionaux de la santé, en collaboration avec la Fédération nationale des observatoires régionaux de la santé, et grâce au soutien de l'Institut national du cancer.



Rapport complet : Axe 1



Rapport complet : Axe 2

Ce travail a été rendu possible grâce au financement de l'Institut national du cancer 2022 - 2025

