

Vulnérabilités sociales, environnementales et d'accès aux soins face aux cancers

Eure

INTRODUCTION

Dans la stratégie décennale de lutte contre les cancers 2021-2030, le 4^e axe vise à s'assurer que les progrès bénéficient à tous. Il s'agit en particulier de « *lutter contre les inégalités par une approche pragmatique et adaptée aux différentes populations* ». L'objectif de cette fiche action est de « *garantir l'accessibilité à la prévention primaire et secondaire et l'accès aux soins pour les personnes les plus vulnérables ; protéger les plus vulnérables et leur entourage contre les conséquences de la maladie* » et de « *mieux identifier et tenir compte des différentes vulnérabilités dans la politique de lutte contre le cancer* ».

Parmi l'ensemble des facteurs intervenant dans la survenue des différents cancers et leurs évolution plusieurs questions peuvent être abordées. Comment les inégalités sociales sont un déterminant de la survenue des cancers ? ont un impact sur l'accès à la prévention et au dépistage ? peuvent impacter les parcours de soins des personnes avec cancer ? ont un impact sur la survie des personnes atteintes d'un cancer ? Mais également comment les inégalités territoriales ont un effet sur les parcours des personnes atteintes de cancer ? ou comment les inégalités environnementales peuvent agir comme déterminants de survenue des cancers ?

Depuis de nombreuses années, les travaux réalisés par la Fédération nationale des observatoires régionaux de la santé (Fnors) et par le réseau des ORS dans les régions et au niveau national documentent l'impact des inégalités sociales et territoriales sur l'état de santé de la population en France.

Forts de cette expérience, la Fnors et le réseau des ORS ont souhaité s'inscrire dans les orientations de la stratégie décennale de lutte contre les cancers et ont proposé de contribuer à la connaissance de l'impact des inégalités territoriales, sociales et environnementales de santé sur la survenue des cancers et les parcours de soins.

OBJECTIF DE LA FICHE

Cette fiche vise à décrire les caractéristiques de chaque territoire composant le département au regard des indicateurs de vulnérabilités sociales et environnementales, d'accès à la prévention et aux soins, et de parcours de soins pour les cancers du sein et colorectal.

Pour le cancer du pancréas, les indicateurs ne sont présentés qu'au niveau du département du fait d'effectifs insuffisants.

PRÉSENTATION DU PROJET

Ce travail a été réalisé par un groupe de professionnels, médecins, statisticiens, démographes... issus de plusieurs Observatoires régionaux de la santé en mobilisant les données du Système national des données de santé et des différentes bases de données sur les caractéristiques de la population, l'offre de soins et les expositions environnementales.

Caractéristiques démographiques et sociales du département

Typologie sociale du département à l'échelle communale

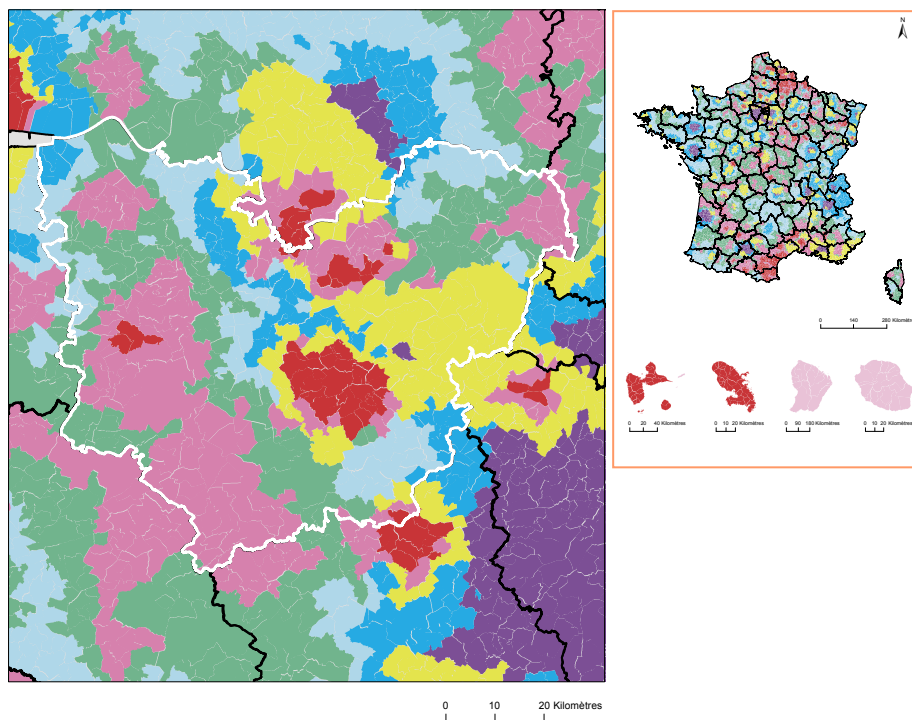









Les indicateurs pris en compte pour établir cette typologie sociale :

- Taux de fécondité des femmes de 12-20 ans (2016 - 2022) ;
- Part de jeunes de 25-34 ans non scolarisés pas ou peu diplômés (2021) ;
- Part de cadres et professions intellectuelles supérieures de 15 ans et plus ayant un emploi (2021) ;
- Taux de chômage des 15 ans et plus (au sens du recensement) (2021) ;
- Part de foyers fiscaux non imposés (2022) ;
- Taux d'allocataires du RSA (2022) ;
- Taux d'allocataires de 20-64 ans de l'AAH (2022).

Plus d'information sur la méthode de construction de la typologie : [lien rapport](#)

Sources : Insee, État civil, RP, DGFIP, Cnaf, CCMSA - Exploitation ORS-Fnors

Répartition des communes et de la population selon les classes de la typologie sociale

Classes de typologie	Communes		Population	
	Nombre	Part (%)	Nombre	Part (%)
 Situation sociale la plus défavorisée	44	7,5	116 732	19,5
 Situation sociale défavorable	149	25,5	155 936	26,0
 Situation sociale plutôt défavorable	0	0,0	0	0,0
 Situation sociale intermédiaire <i>moins de cadres et de professions intellectuelles supérieures, davantage de foyers non imposés, un peu moins d'allocataires du RSA et un peu plus pour l'AAH, un peu plus de jeunes peu ou pas diplômés</i>	133	22,7	83 759	14,0
 Situation sociale intermédiaire <i>D'avantage de cadres et de professions intellectuelles supérieures, moins de foyers non imposés, un peu plus d'allocataires du RSA et de chômeurs, un peu moins d'allocataires de l'AAH</i>	95	16,2	140 869	23,5
 Situation sociale plutôt favorable <i>part de cadres et de professions intellectuelles supérieures les plus élevées</i>	2	0,3	660	0,1
 Situation sociale favorable <i>moins de cadres et de professions intellectuelles supérieures</i>	102	17,4	63 372	10,6
 Situation sociale la plus favorable <i>un peu plus de cadres et professions intellectuelles supérieures</i>	60	10,3	37 606	6,3



Caractéristiques démographiques et sociales du département



	Nom indicateur	Valeur département	Valeur Région	Minimum en France	Graphique synthétique	Maximum en France
Caractéristiques démographiques	1. Densité de population	99,2	111,3	3,4		20 238,2
	2. Rapport de dépendance <i>(nombre de personnes âgées de moins de 15 ans et de 65 ans ou plus pour 100 personnes âgées de 15 à 64 ans)</i>	82,6	84,2	56,0		97,1
	3. Indice de vieillissement <i>(nombre de personnes âgées de 65 ans et plus pour 100 jeunes de moins de 20 ans)</i>	79,4	93,9	14,3		170,5
	4. Part des habitants de 18 ans et plus	76,8 %	78,8 %	61,7 %		84,0 %
	5. Part des habitants de 50-74 ans	31,2 %	31,7 %	16,5 %		38,8 %
	6. Part des femmes de 50-74 ans	16,1 %	16,5 %	8,4 %		20,1 %
	7. Taux d'accroissement annuel moyen de la population	0,2	0,0	-0,8		1,9
	8. Part de personnes de 60 ans et plus vivant seules à domicile	29,7 %	31,9 %	25,7 %		42,6 %
	9. Taux de fécondité des femmes de 12-20 ans	6,3	6,4	2,2		52,1
Caractéristiques sociales	10. Part de jeunes de 25-34 ans non scolarisés pas ou peu diplômés (au plus brevet des collèges)	14,5 %	12,7 %	4,7 %		42,9 %
	11. Taux d'activité des 15-64 ans	76,0 %	74,2 %	63,9 %		80,7 %
	12. Part des cadres et professions intellectuelles supérieures de 15 ans et plus ayant un emploi	13,1 %	13,6 %	8,9 %		49,7 %
	13. Part de chômeurs de 15 ans et plus (au sens du recensement)	11,8 %	11,8 %	7,3 %		30,8 %
	14. Part d'enfants de moins de 25 ans vivant dans une famille sans actif occupé	10,5 %	11,3 %	5,8 %		54,2 %
	15. Part de foyers fiscaux non imposés	56,0 %	56,9 %	38,4 %		77,3 %
	16. Taux de personnes couvertes par une allocation	50,3 %	50,1 %	37,1 %		77,0 %
	17. Taux d'allocataires du RSA	5,2 %	5,4 %	2,1 %		28,0 %
	18. Taux de personnes couvertes par le RSA	4,7 %	4,9 %	1,7 %		24,7 %
	19. Taux d'allocataires de 20-64 ans de l'AAH	4,3 %	4,1 %	1,8 %		7,5 %
	20. Part de ménages ne possédant pas de voiture	11,4 %	15,4 %	7,7 %		68,2 %
Caractéristiques environnementales	21. Part des surfaces agricoles en conversion biologiques	0,3 %	0,5 %	0,0 %		8,6 %
	22. Part des surfaces biologiques totales (certifiées bio et en conversion)	3,3 %	6,6 %	0,0 %		40,8 %
	23. Part de population du territoire vivant en zones vulnérables aux nitrates d'origine agricole	99,7 %	92,8 %	0,0 %		100,0 %
	24. Densité (pour 100 km²) d'installations classées pour la protection de l'environnement	7,0	6,6	0,2		128,1
	25. Densité d'anciens sites industriels et activités de service	18,3	20,7	0,0		2 711,1
	26. Densité de sites et sols pollués ou potentiellement pollués appelant une action des pouvoirs publics	0,9	1,5	0,0		1 502,8
	27. Densité de sites « Secteurs d'information sur les sols » (SIS)	1,2	1,1	0,0		70,0
	28. Part des ménages en précarité énergétique logement en 2018	16,6 %	17,6 %	6,5 %		25,1 %

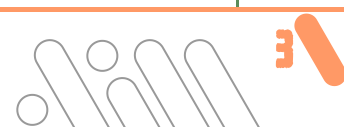

Offre de soin

Localisation des médecins généralistes

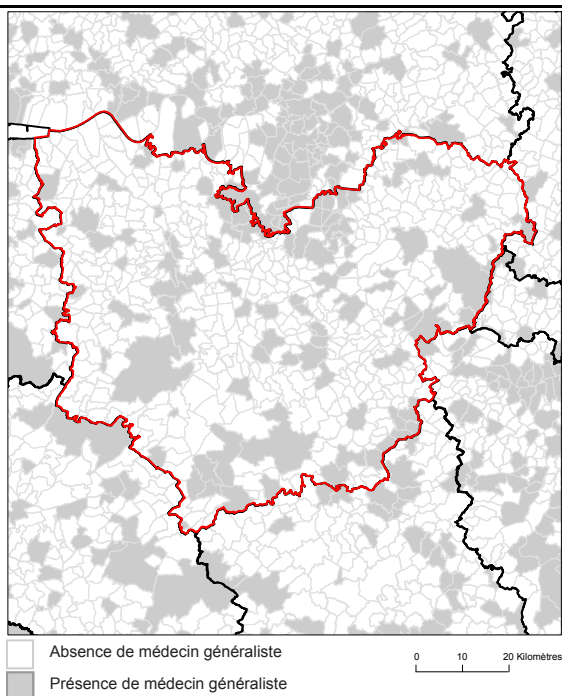

Source : RPPS au 1er janvier 2023, Traitements Drees et Fnors

Localisation des radiologues

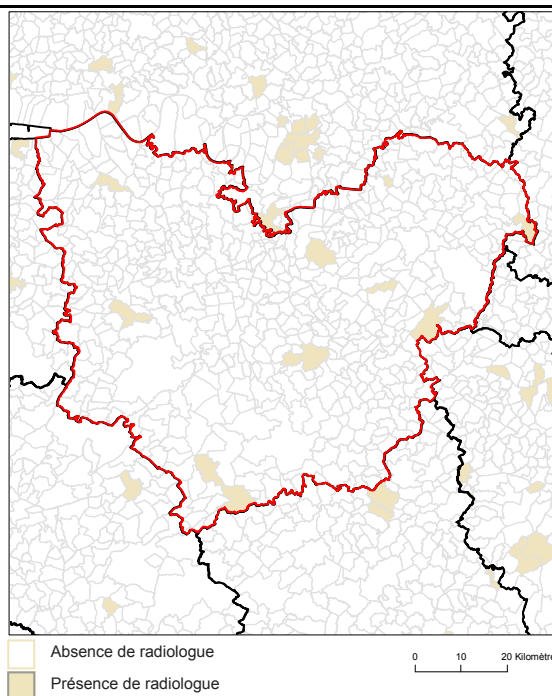

Source : RPPS au 1er janvier 2023, Traitements Drees et Fnors

Localisation des établissements autorisés : chirurgie cancer digestifs, chirurgie cancer du sein, chimiothérapie

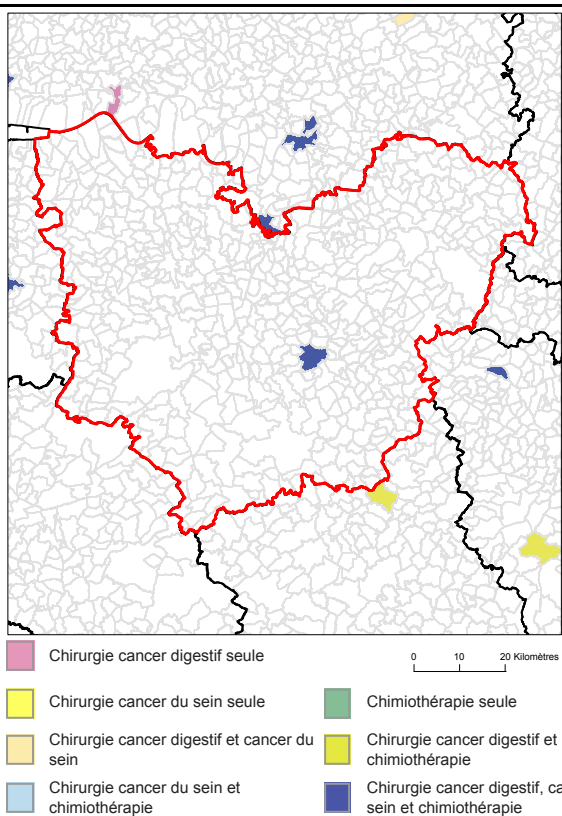

Source : Base ARHGOS au 14 mars 2024 - INCa, Exploitation Fnors

Part de la population selon les temps d'accès aux différents services (%)

	Moins de 15 min	15 à 29 min	30 à 59 min	1h et plus
Médecins généralistes	98,6	1,4	0,0	0,0
Radiologues	61,2	38,1	0,7	0,0
Centre autorisé chirurgie cancers du sein	19,3	40,6	40,0	0,1
Centre autorisé chirurgie cancers digestifs	19,4	45,7	34,9	0,0
Centre autorisé chimiothérapie	19,4	43,6	37,0	0,0

Sources : RPPS au 1er janvier 2023, Traitements Drees et Fnors, INCa 2024, Metric-OSRM, Exploitation Fnors



2 647 femmes ont eu un cancer du sein entre le 1er janvier 2018 et le 31 décembre 2022 dans le département



	Nom indicateur	Valeur département*	Valeur région*	Minimum en France*	Graphique synthétique	Maximum en France*
Dépistage	29. Mammographie dans les 12 à 36 mois avant le traitement	316,0	315,0	173,1		358,6
	30. Biopsie dans l'année avant le traitement	881,3	922,3	751,6		956,1
Diagnostic	31. Cancer du sein in situ ou invasif localisé	839,0	817,9	745,2		944,3
	32. Cancer du sein avec métastases	22,7	21,3	9,0		37,6
Traitement	33. Chirurgie conservatrice	654,5	682,8	529,4		780,9
	34. Mastectomie totale	295,3	268,1	175,2		379,4
	35. Chimio-thérapie conventionnelle	504,1	485,3	363,9		635,6
	36. Chimio-thérapie néoadjuvante	255,0	250,9	203,1		420,2
	37. Chimio-thérapie adjuvante	402,5	390,7	269,4		445,2
	38. Thérapies ciblées	158,0	162,1	108,0		206,9
	39. Radiothérapie	802,8	811,8	604,4		860,0
	40. Hormonothérapie	695,8	702,3	488,0		755,3
	41. Soins palliatifs	29,3	24,6	10,8		139,2
Devenir	42. Reconstruction mammaire après mastectomie totale (dans les 3 ans)	340,6	377,4	276,3		681,0
	43. Reconstruction mammaire après mastectomie totale ou partielle (dans les 3 ans)	269,3	306,8	155,1		677,7
	44. En vie sans rechute ni métastase à 3 ans	793,8	811,3	684,8		910,2
	45. Reprise de traitement ou apparition de métastases dans les 3 ans	112,2	104,5	45,6		155,4
	46. Décès dans les 3 ans	88,4	79,9	34,1		147,5

* Taux standardisés pour 1 000 habitants.

Sources : SNDS (DCIR Inter Régime - PMSI MCO), Exploitation ORS-Fnors

Cancer du côlon et du rectum

1 967 personnes ont eu un cancer colorectal entre le 1er janvier 2018 et le 31 décembre 2022 dans le département



	Nom indicateur	Valeur département*	Valeur région*	Minimum en France*	Graphique synthétique	Maximum en France*
Dépistage	47. Dépistage organisé dans les 30 mois avant le traitement	173,5	171,9	66,1		212,7
	48. Présence de facteurs de risques élevés de cancer colorectal	74,9	48,7	7,2		112,6
Diagnostic	49. Bilan de diagnostic et d'extension complet avant le 1er traitement	477,0	384,3	194,5		623,7
	50. Cancer in situ	69,5	96,5	12,8		428,1
	51. Cancer invasif non métastatique	596,0	569,4	345,9		727,6
	52. Cancer invasif avec métastases synchrones	334,5	334,1	199,8		464,5
	53. Autre cancer actif la même année	131,7	141,6	77,9		319,4
	54. Cancer du côlon	636,2	619,9	541,5		740,3
	55. Cancer du rectum	307,0	331,7	213,2		433,1
	56. Cancer du côlon et du rectum	56,8	48,4	12,3		91,9
Traitement	57. Parcours chirurgical en urgence	101,9	111,7	39,2		221,6
	58. Parcours chirurgical non urgent	577,8	588,9	481,0		687,3
	59. Parcours non chirurgical	320,4	299,4	195,8		400,1
	60. Exérèse endoscopique seule	137,3	145,8	44,8		428,3
	61. Chirurgie carcinologique seule	247,9	261,5	171,1		357,3
	62. Traitement néo adj et chirurgie carcinologique (avec ou sans trait adjuvant)	126,7	160,6	72,9		232,5
	63. Chirurgie carcinologique et traitement adjuvant	278,7	238,1	148,9		324,2
	64. Chimiothérapie ou radiothérapie sans chirurgie	208,5	193,7	84,8		356,8
Devenir	65. En vie sans rechute ni métastase à 3 ans	665,0	728,4	653,9		879,0
	66. Apparition de métastases au cours des 3 premières années de traitement	213,3	159,7	50,8		230,3
	67. Reprise de traitement (après un arrêt d'au moins 6 mois) au cours des 3 premières années de traitement	188,9	151,2	46,7		236,0
	68. Décès dans les 3 ans	227,7	224,1	133,2		328,2

* Taux standardisés pour 1 000 habitants.

Source : SNDS (DCIR Inter Régime - PMSI MCO). Exploitation ORS-Fnors

674 personnes ont eu un cancer du pancréas entre le 1er janvier 2018 et le 31 décembre 2022 dans le département



	Nom indicateur	Valeur département*	Valeur région*	Minimum en France*	Graphique synthétique	Maximum en France*
Diagnostic	69. Niveau de gravité au diagnostic élevé (<i>métastases synchrones</i>)	476,6	521,9	232,6		645,5
Traitement	70. Pas de traitement (<i>ni chirurgie, ni chimiothérapie</i>)	291,8	308,8	176,4		465,7
	71. Chimiothérapie seule**	624,7	602,0	288,8		816,6
	72. Chimiothérapie néoadjuvante et chirurgie thérapeutique**	82,5	83,9	14,5		274,3
	73. Chirurgie thérapeutique et chimiothérapie adjuvante**	69,0	93,2	29,9		329,1
Devenir	74. Décès dans les 3 mois après le diagnostic	265,0	246,9	123,0		331,0
	75. Décès dans les 3 à 6 mois après le diagnostic	92,4	115,6	27,7		290,6
	76. Décès dans les 6 à 12 mois après le diagnostic	151,7	166,4	73,0		322,1
	77. Décès plus d'un an après le diagnostic	77,0	64,5	13,0		159,2

* Taux standardisés pour 1 000 habitants.

** Parmi les patients ayant eu un traitement

Source : SNDS (DCIR Inter Régime - PMSI MCO). Exploitation ORS-Fnors



Caractéristiques démographiques et sociales du territoire - 27#60

Typologie sociale du territoire à l'échelle communale

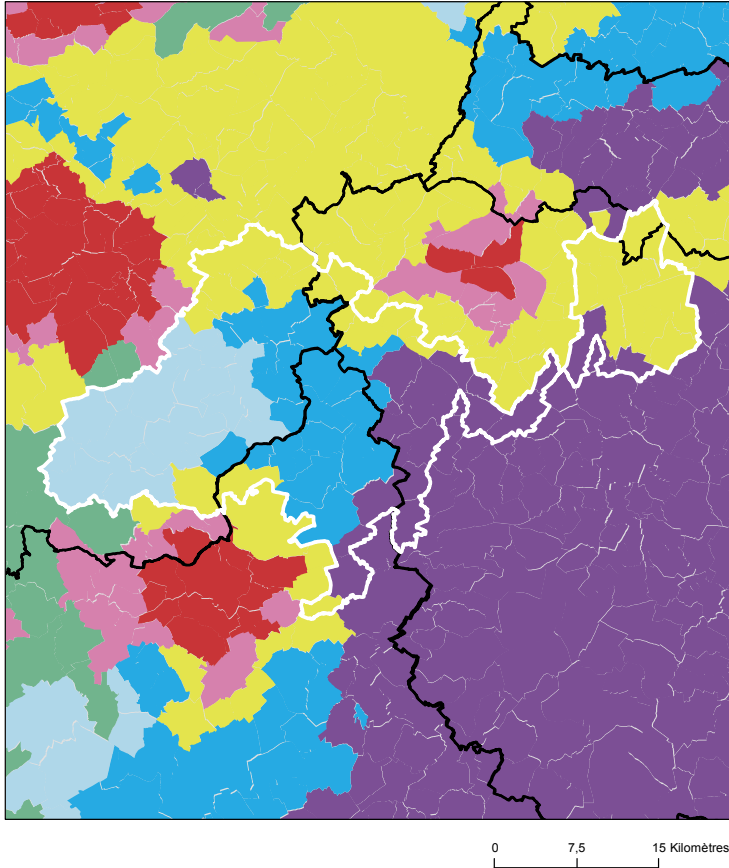

Comment les territoires d'études ont été bâtis ?

Notre objectif lors de la construction de ces territoires était de proposer des zones :

- suffisamment fine pour mesurer des disparités territoriales ;
- ayant des caractéristiques sociales relativement proches en leurs sein ;
- suffisamment peuplées pour disposer d'indicateurs fiables.

Les variables et analyses utilisées pour construire la typologie sociale présentée page 2 ont été mobilisées.

Les territoires ont été construits en agrégeant les communes selon leurs caractéristiques sociales en respectant la contiguïté géographique, sans contrainte de frontière administrative, et avec une taille minimale de la population fixée à environ 100 000 habitants.

411 zones différentes pouvant pour certaines être à cheval sur un ou plusieurs départements ont ainsi été définies pour la France (hors Mayotte).

Plus d'information sur la méthode de construction de la typologie : [lien rapport](#)

Sources : Insee, État civil, RP, DGFIP, Cnaf, CCMSA - Exploitation ORS-Fnors
La composition communale du territoire est disponible en cliquant [ici](#)

Répartition des communes et de la population selon les classes de la typologie sociale

Classes de typologie	Communes		Population	
	Nombre	Part (%)	Nombre	Part (%)
Situation sociale la plus défavorisée	0	0,0 %	0	0,0 %
Situation sociale défavorable	0	0,0 %	0	0,0 %
Situation sociale plutôt défavorable	0	0,0 %	0	0,0 %
Situation sociale intermédiaire moins de cadres et de professions intellectuelles supérieures, davantage de foyers non imposés, un peu moins d'allocataires du RSA et un peu plus pour l'AAH, un peu plus de jeunes peu ou pas diplômés	0	0,0 %	0	0,0 %
Situation sociale intermédiaire Davantage de cadres et de professions intellectuelles supérieures, moins de foyers non imposés, un peu plus d'allocataires du RSA et de chômeurs, un peu moins d'allocataires de l'AAH	34	33,0 %	101 500	59,4 %
Situation sociale plutôt favorable part de cadres et de professions intellectuelles supérieures les plus élevées	24	23,3 %	26 074	15,3 %
Situation sociale favorable moins de cadres et de professions intellectuelles supérieures	21	20,4 %	18 841	11,0 %
Situation sociale la plus favorable un peu plus de cadres et professions intellectuelles supérieures	24	23,3 %	24 414	14,3 %



Caractéristiques démographiques et sociales du territoire - 27#60



	Nom indicateur	Valeur territoire	Valeur département	Minimum en France	Graphique synthétique	Maximum en France
Caractéristiques démographiques	1. Densité de population	199,2	99,2	1,9		38 851,0
	2. Rapport de dépendance <i>(nombre de personnes âgées de moins de 15 ans et de 65 ans ou plus pour 100 personnes âgées de 15 à 64 ans)</i>	79,7	82,6	45,8		107,8
	3. Indice de vieillissement <i>(nombre de personnes âgées de 65 ans et plus pour 100 jeunes de moins de 20 ans)</i>	62,9	79,4	8,6		196,0
	4. Part des habitants de 18 ans et plus	74,9 %	76,8 %	57,5 %		86,6 %
	5. Part des habitants de 50-74 ans	28,6 %	31,2 %	13,4 %		40,1 %
	6. Part des femmes de 50-74 ans	14,7 %	16,1 %	6,4 %		21,2 %
	7. Taux d'accroissement annuel moyen de la population	0,6	0,2	-1,4		2,4
	8. Part de personnes de 60 ans et plus vivant seules à domicile	27,1 %	29,7 %	21,8 %		49,0 %
	9. Taux de fécondité des femmes de 12-20 ans	4,1	6,3	0,5		64,5
Caractéristiques sociales	10. Part de jeunes de 25-34 ans non scolarisés pas ou peu diplômés (au plus brevet des collèges)	14,4 %	14,5 %	2,6 %		50,4 %
	11. Taux d'activité des 15-64 ans	76,5 %	76,0 %	57,4 %		83,0 %
	12. Part des cadres et professions intellectuelles supérieures de 15 ans et plus ayant un emploi	16,5 %	13,1 %	7,1 %		57,3 %
	13. Part de chômeurs de 15 ans et plus (au sens du recensement)	11,1 %	11,8 %	5,9 %		35,3 %
	14. Part d'enfants de moins de 25 ans vivant dans une famille sans actif occupé	9,4 %	10,5 %	2,4 %		61,8 %
	15. Part de foyers fiscaux non imposés	51,9 %	56,0 %	30,8 %		81,3 %
	16. Taux de personnes couvertes par une allocation	52,3 %	50,3 %	24,4 %		80,4 %
	17. Taux d'allocataires du RSA	5,4 %	5,2 %	1,3 %		37,0 %
	18. Taux de personnes couvertes par le RSA	4,3 %	4,7 %	0,9 %		29,6 %
	19. Taux d'allocataires de 20-64 ans de l'AAH	2,3 %	4,3 %	0,7 %		7,7 %
	20. Part de ménages ne possédant pas de voiture	11,4 %	11,4 %	4,2 %		79,0 %
Caractéristiques environnementales	21. Part des surfaces agricoles en conversion biologiques	0,6 %	0,3 %	0,0 %		97,2 %
	22. Part des surfaces biologiques totales (certifiées bio et en conversion)	9,8 %	3,3 %	0,0 %		97,2 %
	23. Part de population du territoire vivant en zones vulnérables aux nitrates d'origine agricole	100,0 %	99,7 %	0,0 %		100,0 %
	24. Densité (pour 100 km²) d'installations classées pour la protection de l'environnement	10,0	7,0	0,0		353,2
	25. Densité d'anciens sites industriels et activités de service	40,6	18,3	0,0		10 179,4
	26. Densité de sites et sols pollués ou potentiellement pollués appelant une action des pouvoirs publics	3,4	0,9	0,0		254,7
	27. Densité de sites « Secteurs d'information sur les sols » (SIS)	1,4	1,2	0,0		169,8
	28. Part des ménages en précarité énergétique logement en 2018	11,9 %	16,6 %	5,0 %		24,9 %



Cancer du sein - 27#60

653 femmes ont eu un cancer du sein entre le 1er janvier 2018 et le 31 décembre 2022 dans le territoire

Ce territoire fait partie de la classe D des parcours des femmes présentant un cancer du sein qui se caractérise de la manière suivante : Territoires avec un diagnostic de cancer plutôt précoce, surtout traité par chirurgie conservatrice et hormonothérapie, avec des rechutes moins fréquentes qu'en moyenne en France. Au niveau socio-démographique, il s'agit de territoires plutôt vieillissants et socialement favorisés. Concernant l'offre de soins, cette classe se caractérise par un accès aux médecins généralistes et aux traitements en oncologie plus difficile qu'en moyenne en France.



	Nom indicateur	Valeur territoire*	Valeur département*	Minimum en France*	Graphique synthétique	Maximum en France*
Dépistage	29. Mammographie dans les 12 à 36 mois avant le traitement	283,3	316,0	154,4		410,0
	30. Biopsie dans l'année avant le traitement	866,2	881,3	720,2		971,3
Diagnostic	31. Cancer du sein in situ ou invasif localisé	847,5	839,0	694,3		965,8
	32. Cancer du sein avec métastases	16,1	22,7	3,2		47,4
Traitement	33. Chirurgie conservatrice	716,8	654,5	513,5		816,7
	34. Mastectomie totale	249,6	295,3	135,7		408,9
	35. Chimiothérapie conventionnelle	461,7	504,1	311,3		640,8
	36. Chimiothérapie néoadjuvante	252,5	255,0	170,4		449,6
	37. Chimiothérapie adjuvante	355,3	402,5	245,8		489,9
	38. Thérapies ciblées	155,7	158,0	100,8		235,2
	39. Radiothérapie	819,2	802,8	604,7		890,9
	40. Hormonothérapie	713,1	695,8	481,6		758,2
	41. Soins palliatifs	23,2	29,3	4,3		138,8
Devenir	42. Reconstruction mammaire après mastectomie totale	440,1	340,6	155,4		818,5
	43. Reconstruction mammaire après mastectomie totale ou partielle	272,0	269,3	137,4		870,5
	44. En vie sans rechute ni métastase à 3 ans	831,0	793,8	664,6		899,6
	45. Reprise de traitement ou apparition de métastases dans les 3 ans	103,3	112,2	45,0		191,3
	46. Décès dans les 3 ans	65,7	88,4	26,5		180,6

* Taux standardisés pour 1 000 habitants.

Sources : SNDS (DCIR Inter Régime - PMSI MCO), Exploitation ORS-Fnors

Cancer du côlon et du rectum - 27#60

478 personnes ont eu un cancer colorectal entre le 1er janvier 2018 et le 31 décembre 2022 dans le territoire

Ce territoire fait partie de la classe C des parcours des personnes présentant un cancer du côlon et du rectum qui se caractérise de la manière suivante :

Territoires avec davantage de parcours non chirurgicaux, des rechutes plus fréquentes et moins de dépistage chez les personnes de 50 à 74 ans. On y retrouve davantage de personnes prises en charge en affections de longue durée (ALD) pour un cancer colorectal. Au niveau socio-démographique, ces territoires se caractérisent par une population plutôt vieillissante. Concernant l'offre de soin, l'accès aux traitements en cancérologie y est plutôt meilleur qu'en moyenne en France.



	Nom indicateur*	Valeur territoire*	Valeur département*	Minimum en France*	Graphique synthétique	Maximum en France*
Dépistage	47. Dépistage organisé dans les 30 mois avant le traitement	126,0	173,5	55,6		260,4
	48. Présence de facteurs de risques élevés de cancer colorectal	83,4	74,9	0,0		139,9
Diagnostic	49. Bilan de diagnostic et d'extension complet avant le 1er traitement	389,9	477,0	134,3		843,3
	50. Cancer in situ	72,0	69,5	7,1		500,1
	51. Cancer invasif non métastatique	631,2	596,0	306,0		796,6
	52. Cancer invasif avec métastases synchrones	296,8	334,5	140,4		512,9
	53. Autre cancer actif la même année	136,1	131,7	53,8		372,1
	54. Cancer du côlon	650,4	636,2	391,5		778,9
	55. Cancer du rectum	297,9	307,0	183,5		537,8
	56. Cancer du côlon et du rectum	51,7	56,8	4,7		143,5
Traitement	57. Parcours chirurgical en urgence	123,1	101,9	28,8		287,6
	58. Parcours chirurgical non urgent	567,3	577,8	356,9		776,1
	59. Parcours non chirurgical	309,6	320,4	149,1		591,4
	60. Exérèse endoscopique seule	190,7	137,3	33,4		523,6
	61. Chirurgie carcinologique seule	244,3	247,9	138,6		415,0
	62. Traitement néo adj et chirurgie carcinologique (avec ou sans trait adjuvant)	162,9	126,7	40,8		293,4
	63. Chirurgie carcinologique et traitement adjuvant	237,4	278,7	60,7		436,9
	64. Chimiothérapie ou radiothérapie sans chirurgie	163,9	208,5	67,4		406,9
Devenir	65. En vie sans rechute ni métastase à 3 ans	646,9	665,0	331,4		919,0
	66. Apparition de métastases au cours des 3 premières années de traitement	204,6	213,3	17,1		416,0
	67. Reprise de traitement (après un arrêt d'au moins 6 mois) au cours des 3 premières années de traitement	213,5	188,9	27,3		574,6
	68. Décès dans les 3 ans	187,3	227,7	71,4		490,0

* Taux standardisé pour 1 000 habitants.

Source : SNDS (DCIR Inter Régime - PMSI MCO). Exploitation ORS-Fnors

Caractéristiques démographiques et sociales du territoire - 27#61

Typologie sociale du territoire à l'échelle communale

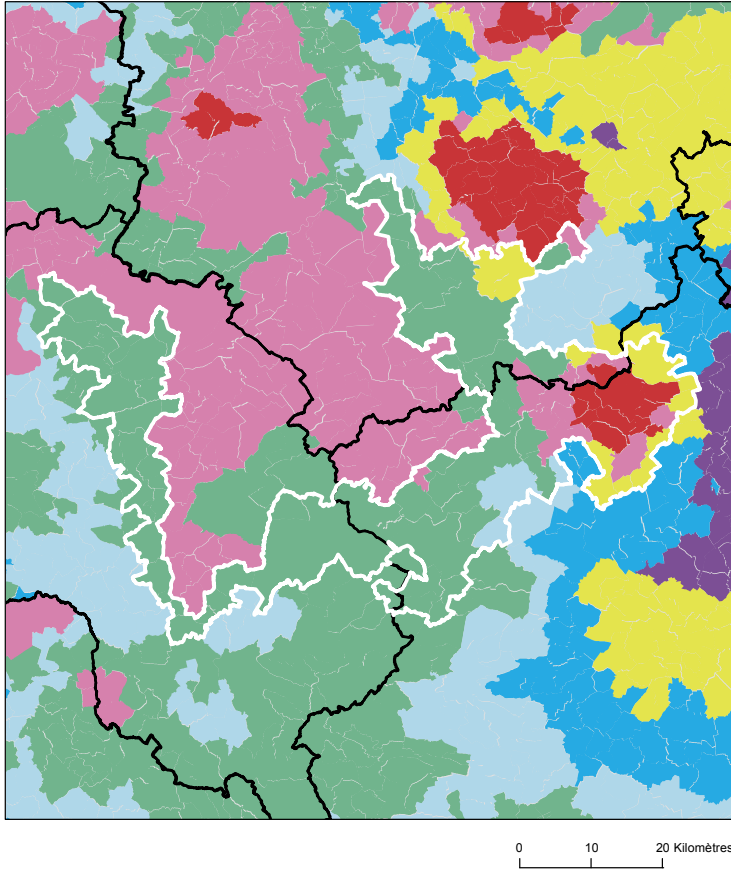

Comment les territoires d'études ont été bâtis ?

Notre objectif lors de la construction de ces territoires était de proposer des zones :

- suffisamment fine pour mesurer des disparités territoriales ;
- ayant des caractéristiques sociales relativement proches en leurs sein ;
- suffisamment peuplées pour disposer d'indicateurs fiables.

Les variables et analyses utilisées pour construire la typologie sociale présentée page 2 ont été mobilisées.

Les territoires ont été construits en agrégeant les communes selon leurs caractéristiques sociales en respectant la contiguïté géographique, sans contrainte de frontière administrative, et avec une taille minimale de la population fixée à environ 100 000 habitants.

411 zones différentes pouvant pour certaines être à cheval sur un ou plusieurs départements ont ainsi été définies pour la France (hors Mayotte).

Plus d'information sur la méthode de construction de la typologie : [lien rapport](#)

Sources : Insee, État civil, RP, DGFIP, Cnaf, CCMSA - Exploitation ORS-Fnors
La composition communale du territoire est disponible en cliquant [ici](#)

Répartition des communes et de la population selon les classes de la typologie sociale

Classes de typologie	Communes		Population	
	Nombre	Part (%)	Nombre	Part (%)
Situation sociale la plus défavorisée	12	11,3 %	51 708	41,6 %
Situation sociale défavorable	15	14,2 %	17 555	14,1 %
Situation sociale plutôt défavorable	0	0,0 %	0	0,0 %
Situation sociale intermédiaire moins de cadres et de professions intellectuelles supérieures, davantage de foyers non imposés, un peu moins d'allocataires du RSA et un peu plus pour l'AAH, un peu plus de jeunes peu ou pas diplômés	65	61,3 %	44 128	35,5 %
Situation sociale intermédiaire Davantage de cadres et de professions intellectuelles supérieures, moins de foyers non imposés, un peu plus d'allocataires du RSA et de chômeurs, un peu moins d'allocataires de l'AAH	11	10,4 %	9 354	7,5 %
Situation sociale plutôt favorable part de cadres et de professions intellectuelles supérieures les plus élevées	0	0,0 %	0	0,0 %
Situation sociale favorable moins de cadres et de professions intellectuelles supérieures	3	2,8 %	1 527	1,2 %
Situation sociale la plus favorable un peu plus de cadres et professions intellectuelles supérieures	0	0,0 %	0	0,0 %

Caractéristiques démographiques et sociales du territoire - 27#61



	Nom indicateur	Valeur territoire	Valeur département	Minimum en France	Graphique synthétique	Maximum en France
Caractéristiques démographiques	1. Densité de population	73,1	99,2	1,9		38 851,0
	2. Rapport de dépendance <i>(nombre de personnes âgées de moins de 15 ans et de 65 ans ou plus pour 100 personnes âgées de 15 à 64 ans)</i>	89,1	82,6	45,8		107,8
	3. Indice de vieillissement <i>(nombre de personnes âgées de 65 ans et plus pour 100 jeunes de moins de 20 ans)</i>	80,3	79,4	8,6		196,0
	4. Part des habitants de 18 ans et plus	75,9 %	76,8 %	57,5 %		86,6 %
	5. Part des habitants de 50-74 ans	30,8 %	31,2 %	13,4 %		40,1 %
	6. Part des femmes de 50-74 ans	15,9 %	16,1 %	6,4 %		21,2 %
	7. Taux d'accroissement annuel moyen de la population	0,0	0,2	-1,4		2,4
	8. Part de personnes de 60 ans et plus vivant seules à domicile	30,2 %	29,7 %	21,8 %		49,0 %
	9. Taux de fécondité des femmes de 12-20 ans	6,7	6,3	0,5		64,5
Caractéristiques sociales	10. Part de jeunes de 25-34 ans non scolarisés pas ou peu diplômés (au plus brevet des collèges)	17,6 %	14,5 %	2,6 %		50,4 %
	11. Taux d'activité des 15-64 ans	73,6 %	76,0 %	57,4 %		83,0 %
	12. Part des cadres et professions intellectuelles supérieures de 15 ans et plus ayant un emploi	11,7 %	13,1 %	7,1 %		57,3 %
	13. Part de chômeurs de 15 ans et plus (au sens du recensement)	14,0 %	11,8 %	5,9 %		35,3 %
	14. Part d'enfants de moins de 25 ans vivant dans une famille sans actif occupé	12,2 %	10,5 %	2,4 %		61,8 %
	15. Part de foyers fiscaux non imposés	60,7 %	56,0 %	30,8 %		81,3 %
	16. Taux de personnes couvertes par une allocation	53,2 %	50,3 %	24,4 %		80,4 %
	17. Taux d'allocataires du RSA	6,8 %	5,2 %	1,3 %		37,0 %
	18. Taux de personnes couvertes par le RSA	5,8 %	4,7 %	0,9 %		29,6 %
	19. Taux d'allocataires de 20-64 ans de l'AAH	3,9 %	4,3 %	0,7 %		7,7 %
	20. Part de ménages ne possédant pas de voiture	12,1 %	11,4 %	4,2 %		79,0 %
Caractéristiques environnementales	21. Part des surfaces agricoles en conversion biologiques	0,3 %	0,3 %	0,0 %		97,2 %
	22. Part des surfaces biologiques totales (certifiées bio et en conversion)	5,7 %	3,3 %	0,0 %		97,2 %
	23. Part de population du territoire vivant en zones vulnérables aux nitrates d'origine agricole	97,6 %	99,7 %	0,0 %		100,0 %
	24. Densité (pour 100 km²) d'installations classées pour la protection de l'environnement	6,4	7,0	0,0		353,2
	25. Densité d'anciens sites industriels et activités de service	28,6	18,3	0,0		10 179,4
	26. Densité de sites et sols pollués ou potentiellement pollués appelant une action des pouvoirs publics	1,7	0,9	0,0		254,7
	27. Densité de sites « Secteurs d'information sur les sols » (SIS)	0,5	1,2	0,0		169,8
	28. Part des ménages en précarité énergétique logement en 2018	19,1 %	16,6 %	5,0 %		24,9 %

Cancer du sein - 27#61

457 femmes ont eu un cancer du sein entre le 1er janvier 2018 et le 31 décembre 2022 dans le territoire

Ce territoire fait partie de la classe D des parcours des femmes présentant un cancer du sein qui se caractérise de la manière suivante : Territoires avec un diagnostic de cancer plutôt précoce, surtout traité par chirurgie conservatrice et hormonothérapie, avec des rechutes moins fréquentes qu'en moyenne en France. Au niveau socio-démographique, il s'agit de territoires plutôt vieillissants et socialement favorisés. Concernant l'offre de soins, cette classe se caractérise par un accès aux médecins généralistes et aux traitements en cancérologie plus difficile qu'en moyenne en France.



	Nom indicateur	Valeur territoire*	Valeur départementale*	Minimum en France*	Graphique synthétique	Maximum en France*
Dépistage	29. Mammographie dans les 12 à 36 mois avant le traitement	312,9	316,0	154,4		410,0
	30. Biopsie dans l'année avant le traitement	904,4	881,3	720,2		971,3
Diagnostic	31. Cancer du sein in situ ou invasif localisé	860,2	839,0	694,3		965,8
	32. Cancer du sein avec métastases	21,0	22,7	3,2		47,4
Traitement	33. Chirurgie conservatrice	686,3	654,5	513,5		816,7
	34. Mastectomie totale	327,6	295,3	135,7		408,9
	35. Chimiothérapie conventionnelle	515,0	504,1	311,3		640,8
	36. Chimiothérapie néoadjuvante	263,8	255,0	170,4		449,6
	37. Chimiothérapie adjuvante	373,3	402,5	245,8		489,9
	38. Thérapies ciblées	144,5	158,0	100,8		235,2
	39. Radiothérapie	780,2	802,8	604,7		890,9
	40. Hormonothérapie	679,6	695,8	481,6		758,2
	41. Soins palliatifs	31,2	29,3	4,3		138,8
Devenir	42. Reconstruction mammaire après mastectomie totale	395,2	340,6	155,4		818,5
	43. Reconstruction mammaire après mastectomie totale ou partielle	214,6	269,3	137,4		870,5
	44. En vie sans rechute ni métastase à 3 ans	827,9	793,8	664,6		899,6
	45. Reprise de traitement ou apparition de métastases dans les 3 ans	74,6	112,2	45,0		191,3
	46. Décès dans les 3 ans	78,2	88,4	26,5		180,6

* Taux standardisés pour 1 000 habitants.

Sources : SNDS (DCIR Inter Régime - PMSI MCO), Exploitation ORS-Fnors

Cancer du côlon et du rectum - 27#61

375 personnes ont eu un cancer colorectal entre le 1er janvier 2018 et le 31 décembre 2022 dans le territoire

Ce territoire fait partie de la classe A des parcours des personnes présentant un cancer du côlon et du rectum qui se caractérise de la manière suivante :
Territoires avec moins de parcours chirurgicaux et des rechutes moins fréquentes qu'en moyenne en France. Au niveau socio-démographique, ces territoires sont relativement vieillissants et moins densément peuplés. Concernant l'offre de soins, l'accès aux traitements en cancérologie y est légèrement plus difficile qu'en moyenne en France.



	Nom indicateur*	Valeur territoire*	Valeur département*	Minimum en France*	Graphique synthétique	Maximum en France*
Dépistage	47. Dépistage organisé dans les 30 mois avant le traitement	155,7	173,5	55,6		260,4
	48. Présence de facteurs de risques élevés de cancer colorectal	24,0	74,9	0,0		139,9
Diagnostic	49. Bilan de diagnostic et d'extension complet avant le 1er traitement	542,3	477,0	134,3		843,3
	50. Cancer in situ	77,1	69,5	7,1		500,1
	51. Cancer invasif non métastatique	563,8	596,0	306,0		796,6
	52. Cancer invasif avec métastases synchrones	359,1	334,5	140,4		512,9
	53. Autre cancer actif la même année	98,2	131,7	53,8		372,1
	54. Cancer du côlon	693,5	636,2	391,5		778,9
	55. Cancer du rectum	270,9	307,0	183,5		537,8
	56. Cancer du côlon et du rectum	35,6	56,8	4,7		143,5
Traitement	57. Parcours chirurgical en urgence	110,6	101,9	28,8		287,6
	58. Parcours chirurgical non urgent	587,3	577,8	356,9		776,1
	59. Parcours non chirurgical	302,1	320,4	149,1		591,4
	60. Exérèse endoscopique seule	219,0	137,3	33,4		523,6
	61. Chirurgie carcinologique seule	156,2	247,9	138,6		415,0
	62. Traitement néo adj et chirurgie carcinologique (avec ou sans trait adjuvant)	168,4	126,7	40,8		293,4
	63. Chirurgie carcinologique et traitement adjuvant	321,2	278,7	60,7		436,9
	64. Chimiothérapie ou radiothérapie sans chirurgie	135,2	208,5	67,4		406,9
Devenir	65. En vie sans rechute ni métastase à 3 ans	802,9	665,0	331,4		919,0
	66. Apparition de métastases au cours des 3 premières années de traitement	115,0	213,3	17,1		416,0
	67. Reprise de traitement (après un arrêt d'au moins 6 mois) au cours des 3 premières années de traitement	71,8	188,9	27,3		574,6
	68. Décès dans les 3 ans	238,5	227,7	71,4		490,0

* Taux standardisé pour 1 000 habitants.
Source : SNDS (DCIR Inter Régime - PMSI MCO). Exploitation ORS-Fnors

Caractéristiques démographiques et sociales du territoire - 27#62

Typologie sociale du territoire à l'échelle communale

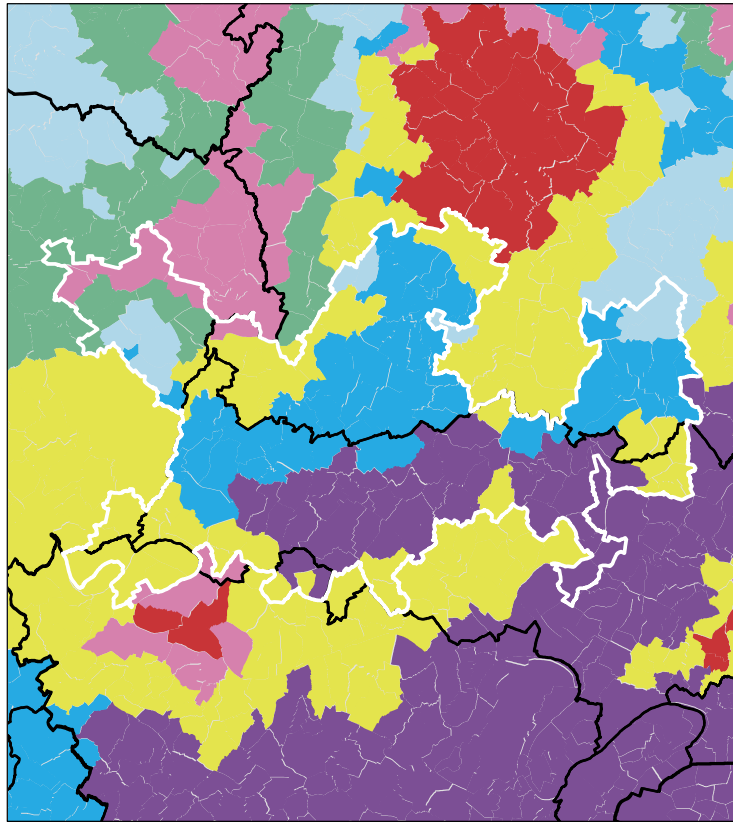

0 7,5 15 Kilomètres

Sources : Insee, État civil, RP, DGFIP, Cnaf, CCMSA - Exploitation ORS-Fnors
La composition communale du territoire est disponible en cliquant [ici](#)

Comment les territoires d'études ont été bâtis ?

Notre objectif lors de la construction de ces territoires était de proposer des zones :

- suffisamment fine pour mesurer des disparités territoriales ;
- ayant des caractéristiques sociales relativement proches en leurs sein ;
- suffisamment peuplées pour disposer d'indicateurs fiables.

Les variables et analyses utilisées pour construire la typologie sociale présentée page 2 ont été mobilisées.

Les territoires ont été construits en agrégeant les communes selon leurs caractéristiques sociales en respectant la contiguïté géographique, sans contrainte de frontière administrative, et avec une taille minimale de la population fixée à environ 100 000 habitants.

411 zones différentes pouvant pour certaines être à cheval sur un ou plusieurs départements ont ainsi été définies pour la France (hors Mayotte).

Plus d'information sur la méthode de construction de la typologie : [lien rapport](#)

Répartition des communes et de la population selon les classes de la typologie sociale

Classes de typologie	Communes		Population	
	Nombre	Part (%)	Nombre	Part (%)
Situation sociale la plus défavorisée	0	0,0 %	0	0,0 %
Situation sociale défavorable	5	3,3 %	5 751	3,4 %
Situation sociale plutôt défavorable	0	0,0 %	0	0,0 %
Situation sociale intermédiaire moins de cadres et de professions intellectuelles supérieures, davantage de foyers non imposés, un peu moins d'allocataires du RSA et un peu plus pour l'AAH, un peu plus de jeunes peu ou pas diplômés	7	4,6 %	2 566	1,5 %
Situation sociale intermédiaire Davantage de cadres et de professions intellectuelles supérieures, moins de foyers non imposés, un peu plus d'allocataires du RSA et de chômeurs, un peu moins d'allocataires de l'AAH	37	24,5 %	67 085	39,4 %
Situation sociale plutôt favorable part de cadres et de professions intellectuelles supérieures les plus élevées	44	29,1 %	47 654	28,0 %
Situation sociale favorable moins de cadres et de professions intellectuelles supérieures	8	5,3 %	4 943	2,9 %
Situation sociale la plus favorable un peu plus de cadres et professions intellectuelles supérieures	50	33,1 %	42 071	24,7 %

Caractéristiques démographiques et sociales du territoire - 27#62



	Nom indicateur	Valeur territoire	Valeur département	Minimum en France	Graphique synthétique	Maximum en France
Caractéristiques démographiques	1. Densité de population	141,1	99,2	1,9		38 851,0
	2. Rapport de dépendance <i>(nombre de personnes âgées de moins de 15 ans et de 65 ans ou plus pour 100 personnes âgées de 15 à 64 ans)</i>	74,9	82,6	45,8		107,8
	3. Indice de vieillissement <i>(nombre de personnes âgées de 65 ans et plus pour 100 jeunes de moins de 20 ans)</i>	59,0	79,4	8,6		196,0
	4. Part des habitants de 18 ans et plus	75,2 %	76,8 %	57,5 %		86,6 %
	5. Part des habitants de 50-74 ans	29,6 %	31,2 %	13,4 %		40,1 %
	6. Part des femmes de 50-74 ans	15,0 %	16,1 %	6,4 %		21,2 %
	7. Taux d'accroissement annuel moyen de la population	0,6	0,2	-1,4		2,4
	8. Part de personnes de 60 ans et plus vivant seules à domicile	25,7 %	29,7 %	21,8 %		49,0 %
	9. Taux de fécondité des femmes de 12-20 ans	3,6	6,3	0,5		64,5
Caractéristiques sociales	10. Part de jeunes de 25-34 ans non scolarisés pas ou peu diplômés (au plus brevet des collèges)	12,5 %	14,5 %	2,6 %		50,4 %
	11. Taux d'activité des 15-64 ans	78,1 %	76,0 %	57,4 %		83,0 %
	12. Part des cadres et professions intellectuelles supérieures de 15 ans et plus ayant un emploi	17,0 %	13,1 %	7,1 %		57,3 %
	13. Part de chômeurs de 15 ans et plus (au sens du recensement)	9,8 %	11,8 %	5,9 %		35,3 %
	14. Part d'enfants de moins de 25 ans vivant dans une famille sans actif occupé	6,5 %	10,5 %	2,4 %		61,8 %
	15. Part de foyers fiscaux non imposés	47,7 %	56,0 %	30,8 %		81,3 %
	16. Taux de personnes couvertes par une allocation	49,8 %	50,3 %	24,4 %		80,4 %
	17. Taux d'allocataires du RSA	4,1 %	5,2 %	1,3 %		37,0 %
	18. Taux de personnes couvertes par le RSA	3,2 %	4,7 %	0,9 %		29,6 %
	19. Taux d'allocataires de 20-64 ans de l'AAH	2,1 %	4,3 %	0,7 %		7,7 %
	20. Part de ménages ne possédant pas de voiture	9,6 %	11,4 %	4,2 %		79,0 %
Caractéristiques environnementales	21. Part des surfaces agricoles en conversion biologiques	0,2 %	0,3 %	0,0 %		97,2 %
	22. Part des surfaces biologiques totales (certifiées bio et en conversion)	2,9 %	3,3 %	0,0 %		97,2 %
	23. Part de population du territoire vivant en zones vulnérables aux nitrates d'origine agricole	100,0 %	99,7 %	0,0 %		100,0 %
	24. Densité (pour 100 km²) d'installations classées pour la protection de l'environnement	8,0	7,0	0,0		353,2
	25. Densité d'anciens sites industriels et activités de service	52,5	18,3	0,0		10 179,4
	26. Densité de sites et sols pollués ou potentiellement pollués appelant une action des pouvoirs publics	2,0	0,9	0,0		254,7
	27. Densité de sites « Secteurs d'information sur les sols » (SIS)	1,2	1,2	0,0		169,8
	28. Part des ménages en précarité énergétique logement en 2018	11,8 %	16,6 %	5,0 %		24,9 %

Cancer du sein - 27#62

692 femmes ont eu un cancer du sein entre le 1er janvier 2018 et le 31 décembre 2022 dans le territoire

Ce territoire fait partie de la classe B des parcours des femmes présentant un cancer du sein qui se caractérise de la manière suivante : Territoires avec un diagnostic de cancer plus tardif (davantage de cancer du sein diagnostiqué invasif avec métastases synchrones), surtout traité par chimiothérapie, thérapie ciblée et mastectomie, avec des rechutes plus fréquentes qu'en moyenne en France. Au niveau socio-démographique, ces territoires sont moins densément peuplés, avec une population légèrement plus âgée et davantage précaire. Concernant l'offre de soins, on y retrouve davantage de patients ayant un médecin traitant, mais l'accès aux traitements en oncologie y est plus difficile.



	Nom indicateur	Valeur territoire*	Valeur département*	Minimum en France*	Graphique synthétique	Maximum en France*
Dépistage	29. Mammographie dans les 12 à 36 mois avant le traitement	314,2	316,0	154,4		410,0
	30. Biopsie dans l'année avant le traitement	893,1	881,3	720,2		971,3
Diagnostic	31. Cancer du sein in situ ou invasif localisé	851,7	839,0	694,3		965,8
	32. Cancer du sein avec métastases	14,2	22,7	3,2		47,4
Traitement	33. Chirurgie conservatrice	691,3	654,5	513,5		816,7
	34. Mastectomie totale	258,9	295,3	135,7		408,9
	35. Chimiothérapie conventionnelle	500,3	504,1	311,3		640,8
	36. Chimiothérapie néoadjuvante	267,7	255,0	170,4		449,6
	37. Chimiothérapie adjuvante	417,2	402,5	245,8		489,9
	38. Thérapies ciblées	175,4	158,0	100,8		235,2
	39. Radiothérapie	840,4	802,8	604,7		890,9
	40. Hormonothérapie	685,5	695,8	481,6		758,2
	41. Soins palliatifs	27,7	29,3	4,3		138,8
Devenir	42. Reconstruction mammaire après mastectomie totale	512,1	340,6	155,4		818,5
	43. Reconstruction mammaire après mastectomie totale ou partielle	481,5	269,3	137,4		870,5
	44. En vie sans rechute ni métastase à 3 ans	795,6	793,8	664,6		899,6
	45. Reprise de traitement ou apparition de métastases dans les 3 ans	98,8	112,2	45,0		191,3
	46. Décès dans les 3 ans	94,0	88,4	26,5		180,6

* Taux standardisés pour 1 000 habitants.
Sources : SNDS (DCIR Inter Régime - PMSI MCO), Exploitation ORS-Fnors

Cancer du côlon et du rectum - 27#62

461 personnes ont eu un cancer colorectal entre le 1er janvier 2018 et le 31 décembre 2022 dans le territoire

Ce territoire fait partie de la classe D des parcours des personnes présentant un cancer du côlon et du rectum qui se caractérise de la manière suivante :

Territoires avec un diagnostic de cancer plutôt précoce, surtout traité par chirurgie et avec moins de dépistage chez les personnes de 50 à 74 ans. On y retrouve moins de personnes prises en charge en ALD pour un cancer colorectal. Au niveau socio-démographique, ces territoires sont plus densément peuplés, avec une population plutôt jeune et davantage de contrastes sociaux. Concernant l'offre de soins, l'accès aux médecins généralistes est plus difficile qu'en moyenne en France. Cependant, l'accès aux traitements en cancérologie y est relativement plus aisé.



	Nom indicateur*	Valeur territoire*	Valeur département*	Minimum en France*	Graphique synthétique	Maximum en France*
Dépistage	47. Dépistage organisé dans les 30 mois avant le traitement	144,4	173,5	55,6		260,4
	48. Présence de facteurs de risques élevés de cancer colorectal	21,7	74,9	0,0		139,9
Diagnostic	49. Bilan de diagnostic et d'extension complet avant le 1er traitement	536,8	477,0	134,3		843,3
	50. Cancer in situ	34,1	69,5	7,1		500,1
	51. Cancer invasif non métastatique	668,3	596,0	306,0		796,6
	52. Cancer invasif avec métastases synchrones	297,6	334,5	140,4		512,9
	53. Autre cancer actif la même année	189,2	131,7	53,8		372,1
	54. Cancer du côlon	620,1	636,2	391,5		778,9
	55. Cancer du rectum	366,1	307,0	183,5		537,8
	56. Cancer du côlon et du rectum	13,8	56,8	4,7		143,5
Traitement	57. Parcours chirurgical en urgence	75,8	101,9	28,8		287,6
	58. Parcours chirurgical non urgent	620,5	577,8	356,9		776,1
	59. Parcours non chirurgical	303,7	320,4	149,1		591,4
	60. Exérèse endoscopique seule	124,1	137,3	33,4		523,6
	61. Chirurgie carcinologique seule	306,9	247,9	138,6		415,0
	62. Traitement néo adj et chirurgie carcinologique (avec ou sans trait adjuvant)	102,3	126,7	40,8		293,4
	63. Chirurgie carcinologique et traitement adjuvant	268,2	278,7	60,7		436,9
	64. Chimiothérapie ou radiothérapie sans chirurgie	197,5	208,5	67,4		406,9
Devenir	65. En vie sans rechute ni métastase à 3 ans	736,5	665,0	331,4		919,0
	66. Apparition de métastases au cours des 3 premières années de traitement	130,3	213,3	17,1		416,0
	67. Reprise de traitement (après un arrêt d'au moins 6 mois) au cours des 3 premières années de traitement	164,2	188,9	27,3		574,6
	68. Décès dans les 3 ans	221,0	227,7	71,4		490,0

* Taux standardisé pour 1 000 habitants.

Source : SNDS (DCIR Inter Régime - PMSI MCO). Exploitation ORS-Fnors

Caractéristiques démographiques et sociales du territoire - 27#219

Typologie sociale du territoire à l'échelle communale

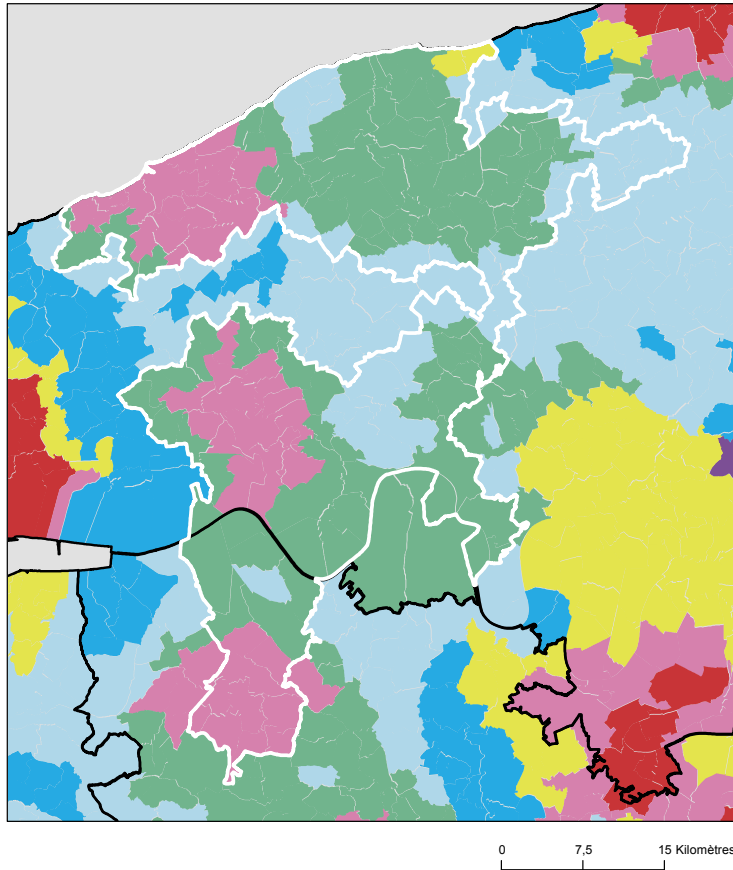

Comment les territoires d'études ont été bâtis ?

Notre objectif lors de la construction de ces territoires était de proposer des zones :

- suffisamment fine pour mesurer des disparités territoriales ;
- ayant des caractéristiques sociales relativement proches en leurs sein ;
- suffisamment peuplées pour disposer d'indicateurs fiables.

Les variables et analyses utilisées pour construire la typologie sociale présentée page 2 ont été mobilisées.









Les territoires ont été construits en agrégeant les communes selon leurs caractéristiques sociales en respectant la contiguïté géographique, sans contrainte de frontière administrative, et avec une taille minimale de la population fixée à environ 100 000 habitants.

411 zones différentes pouvant pour certaines être à cheval sur un ou plusieurs départements ont ainsi été définies pour la France (hors Mayotte).

Plus d'information sur la méthode de construction de la typologie : [lien rapport](#)

Sources : Insee, État civil, RP, DGFIP, Cnaf, CCMSA - Exploitation ORS-Fnors
La composition communale du territoire est disponible en cliquant [ici](#)

Répartition des communes et de la population selon les classes de la typologie sociale

Classes de typologie	Communes		Population	
	Nombre	Part (%)	Nombre	Part (%)
 Situation sociale la plus défavorisée	0	0,0 %	0	0,0 %
 Situation sociale défavorable	44	22,9 %	81 488	41,9 %
 Situation sociale plutôt défavorable	0	0,0 %	0	0,0 %
 Situation sociale intermédiaire moins de cadres et de professions intellectuelles supérieures, davantage de foyers non imposés, un peu moins d'allocataires du RSA et un peu plus pour l'AAH, un peu plus de jeunes peu ou pas diplômés	104	54,2 %	91 622	47,1 %
 Situation sociale intermédiaire Davantage de cadres et de professions intellectuelles supérieures, moins de foyers non imposés, un peu plus d'allocataires du RSA et de chômeurs, un peu moins d'allocataires de l'AAH	2	1,0 %	831	0,4 %
 Situation sociale plutôt favorable part de cadres et de professions intellectuelles supérieures les plus élevées	0	0,0 %	0	0,0 %
 Situation sociale favorable moins de cadres et de professions intellectuelles supérieures	42	21,9 %	20 527	10,6 %
 Situation sociale la plus favorable un peu plus de cadres et professions intellectuelles supérieures	0	0,0 %	0	0,0 %

Caractéristiques démographiques et sociales du territoire - 27#219



	Nom indicateur	Valeur territoire	Valeur département	Minimum en France	Graphique synthétique	Maximum en France
Caractéristiques démographiques	1. Densité de population	138,0	99,2	1,9		38 851,0
	2. Rapport de dépendance <i>(nombre de personnes âgées de moins de 15 ans et de 65 ans ou plus pour 100 personnes âgées de 15 à 64 ans)</i>	83,3	82,6	45,8		107,8
	3. Indice de vieillissement <i>(nombre de personnes âgées de 65 ans et plus pour 100 jeunes de moins de 20 ans)</i>	87,6	79,4	8,6		196,0
	4. Part des habitants de 18 ans et plus	77,8 %	76,8 %	57,5 %		86,6 %
	5. Part des habitants de 50-74 ans	32,3 %	31,2 %	13,4 %		40,1 %
	6. Part des femmes de 50-74 ans	16,8 %	16,1 %	6,4 %		21,2 %
	7. Taux d'accroissement annuel moyen de la population	0,0	0,2	-1,4		2,4
	8. Part de personnes de 60 ans et plus vivant seules à domicile	30,6 %	29,7 %	21,8 %		49,0 %
	9. Taux de fécondité des femmes de 12-20 ans	8,1	6,3	0,5		64,5
Caractéristiques sociales	10. Part de jeunes de 25-34 ans non scolarisés pas ou peu diplômés (au plus brevet des collèges)	12,9 %	14,5 %	2,6 %		50,4 %
	11. Taux d'activité des 15-64 ans	74,5 %	76,0 %	57,4 %		83,0 %
	12. Part des cadres et professions intellectuelles supérieures de 15 ans et plus ayant un emploi	9,9 %	13,1 %	7,1 %		57,3 %
	13. Part de chômeurs de 15 ans et plus (au sens du recensement)	12,2 %	11,8 %	5,9 %		35,3 %
	14. Part d'enfants de moins de 25 ans vivant dans une famille sans actif occupé	11,0 %	10,5 %	2,4 %		61,8 %
	15. Part de foyers fiscaux non imposés	58,7 %	56,0 %	30,8 %		81,3 %
	16. Taux de personnes couvertes par une allocation	49,7 %	50,3 %	24,4 %		80,4 %
	17. Taux d'allocataires du RSA	4,9 %	5,2 %	1,3 %		37,0 %
	18. Taux de personnes couvertes par le RSA	4,4 %	4,7 %	0,9 %		29,6 %
	19. Taux d'allocataires de 20-64 ans de l'AAH	5,0 %	4,3 %	0,7 %		7,7 %
	20. Part de ménages ne possédant pas de voiture	13,3 %	11,4 %	4,2 %		79,0 %
Caractéristiques environnementales	21. Part des surfaces agricoles en conversion biologiques	0,0 %	0,3 %	0,0 %		97,2 %
	22. Part des surfaces biologiques totales (certifiées bio et en conversion)	1,4 %	3,3 %	0,0 %		97,2 %
	23. Part de population du territoire vivant en zones vulnérables aux nitrates d'origine agricole	100,0 %	99,7 %	0,0 %		100,0 %
	24. Densité (pour 100 km²) d'installations classées pour la protection de l'environnement	11,7	7,0	0,0		353,2
	25. Densité d'anciens sites industriels et activités de service	27,6	18,3	0,0		10 179,4
	26. Densité de sites et sols pollués ou potentiellement pollués appelant une action des pouvoirs publics	4,0	0,9	0,0		254,7
	27. Densité de sites « Secteurs d'information sur les sols » (SIS)	2,6	1,2	0,0		169,8
	28. Part des ménages en précarité énergétique logement en 2018	18,6 %	16,6 %	5,0 %		24,9 %

Cancer du sein - 27#219

904 femmes ont eu un cancer du sein entre le 1er janvier 2018 et le 31 décembre 2022 dans le territoire

Ce territoire fait partie de la classe B des parcours des femmes présentant un cancer du sein qui se caractérise de la manière suivante : Territoires avec un diagnostic de cancer plus tardif (davantage de cancer du sein diagnostiqué invasif avec métastases synchrones), surtout traité par chimiothérapie, thérapie ciblée et mastectomie, avec des rechutes plus fréquentes qu'en moyenne en France. Au niveau socio-démographique, ces territoires sont moins densément peuplés, avec une population légèrement plus âgée et davantage précaire. Concernant l'offre de soins, on y retrouve davantage de patients ayant un médecin traitant, mais l'accès aux traitements en oncologie y est plus difficile.



	Nom indicateur	Valeur territoire*	Valeur département*	Minimum en France*	Graphique synthétique	Maximum en France*
Dépistage	29. Mammographie dans les 12 à 36 mois avant le traitement	280,5	316,0	154,4		410,0
	30. Biopsie dans l'année avant le traitement	897,9	881,3	720,2		971,3
Diagnostic	31. Cancer du sein in situ ou invasif localisé	779,4	839,0	694,3		965,8
	32. Cancer du sein avec métastases	26,4	22,7	3,2		47,4
Traitement	33. Chirurgie conservatrice	621,8	654,5	513,5		816,7
	34. Mastectomie totale	302,1	295,3	135,7		408,9
	35. Chimiothérapie conventionnelle	548,7	504,1	311,3		640,8
	36. Chimiothérapie néoadjuvante	282,2	255,0	170,4		449,6
	37. Chimiothérapie adjuvante	441,9	402,5	245,8		489,9
	38. Thérapies ciblées	177,9	158,0	100,8		235,2
	39. Radiothérapie	799,0	802,8	604,7		890,9
	40. Hormonothérapie	686,8	695,8	481,6		758,2
	41. Soins palliatifs	43,6	29,3	4,3		138,8
Devenir	42. Reconstruction mammaire après mastectomie totale	280,7	340,6	155,4		818,5
	43. Reconstruction mammaire après mastectomie totale ou partielle	280,9	269,3	137,4		870,5
	44. En vie sans rechute ni métastase à 3 ans	760,9	793,8	664,6		899,6
	45. Reprise de traitement ou apparition de métastases dans les 3 ans	145,7	112,2	45,0		191,3
	46. Décès dans les 3 ans	88,6	88,4	26,5		180,6

* Taux standardisés pour 1 000 habitants.

Sources : SNDS (DCIR Inter Régime - PMSI MCO), Exploitation ORS-Fnors

Cancer du côlon et du rectum - 27#219

653 personnes ont eu un cancer colorectal entre le 1er janvier 2018 et le 31 décembre 2022 dans le territoire

Ce territoire fait partie de la classe A des parcours des personnes présentant un cancer du côlon et du rectum qui se caractérise de la manière suivante :
Territoires avec moins de parcours chirurgicaux et des rechutes moins fréquentes qu'en moyenne en France. Au niveau socio-démographique, ces territoires sont relativement vieillissants et moins densément peuplés. Concernant l'offre de soins, l'accès aux traitements en cancérologie y est légèrement plus difficile qu'en moyenne en France.



	Nom indicateur*	Valeur territoire*	Valeur département*	Minimum en France*	Graphique synthétique	Maximum en France*
Dépistage	47. Dépistage organisé dans les 30 mois avant le traitement	154,6	173,5	55,6		260,4
	48. Présence de facteurs de risques élevés de cancer colorectal	48,9	74,9	0,0		139,9
Diagnostic	49. Bilan de diagnostic et d'extension complet avant le 1er traitement	303,9	477,0	134,3		843,3
	50. Cancer in situ	40,6	69,5	7,1		500,1
	51. Cancer invasif non métastatique	573,9	596,0	306,0		796,6
	52. Cancer invasif avec métastases synchrones	385,5	334,5	140,4		512,9
	53. Autre cancer actif la même année	197,2	131,7	53,8		372,1
	54. Cancer du côlon	622,2	636,2	391,5		778,9
	55. Cancer du rectum	268,7	307,0	183,5		537,8
	56. Cancer du côlon et du rectum	109,1	56,8	4,7		143,5
Traitement	57. Parcours chirurgical en urgence	87,4	101,9	28,8		287,6
	58. Parcours chirurgical non urgent	632,0	577,8	356,9		776,1
	59. Parcours non chirurgical	280,6	320,4	149,1		591,4
	60. Exérèse endoscopique seule	128,0	137,3	33,4		523,6
	61. Chirurgie carcinologique seule	264,1	247,9	138,6		415,0
	62. Traitement néo adj et chirurgie carcinologique (avec ou sans trait adjuvant)	142,7	126,7	40,8		293,4
	63. Chirurgie carcinologique et traitement adjuvant	301,2	278,7	60,7		436,9
	64. Chimiothérapie ou radiothérapie sans chirurgie	163,9	208,5	67,4		406,9
Devenir	65. En vie sans rechute ni métastase à 3 ans	835,3	665,0	331,4		919,0
	66. Apparition de métastases au cours des 3 premières années de traitement	81,2	213,3	17,1		416,0
	67. Reprise de traitement (après un arrêt d'au moins 6 mois) au cours des 3 premières années de traitement	76,0	188,9	27,3		574,6
	68. Décès dans les 3 ans	257,7	227,7	71,4		490,0

* Taux standardisé pour 1 000 habitants.

Source : SNDS (DCIR Inter Régime - PMSI MCO). Exploitation ORS-Fnors

Caractéristiques démographiques et sociales du territoire - 27#226

Typologie sociale du territoire à l'échelle communale

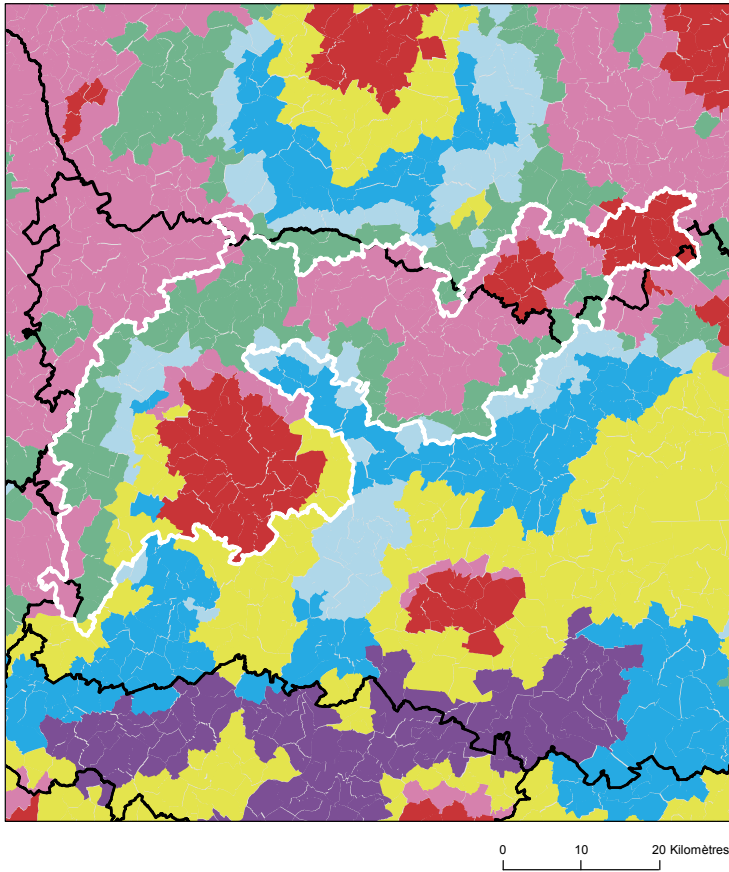

Comment les territoires d'études ont été bâtis ?

Notre objectif lors de la construction de ces territoires était de proposer des zones :

- suffisamment fine pour mesurer des disparités territoriales ;
- ayant des caractéristiques sociales relativement proches en leurs sein ;
- suffisamment peuplées pour disposer d'indicateurs fiables.

Les variables et analyses utilisées pour construire la typologie sociale présentée page 2 ont été mobilisées.

Les territoires ont été construits en agrégeant les communes selon leurs caractéristiques sociales en respectant la contiguïté géographique, sans contrainte de frontière administrative, et avec une taille minimale de la population fixée à environ 100 000 habitants.

411 zones différentes pouvant pour certaines être à cheval sur un ou plusieurs départements ont ainsi été définies pour la France (hors Mayotte).

Plus d'information sur la méthode de construction de la typologie : [lien rapport](#)

Sources : Insee, État civil, RP, DGFIP, Cnaf, CCMSA - Exploitation ORS-Fnors
La composition communale du territoire est disponible en cliquant [ici](#)

Répartition des communes et de la population selon les classes de la typologie sociale

Classes de typologie	Communes		Population	
	Nombre	Part (%)	Nombre	Part (%)
Situation sociale la plus défavorisée	54	23,5 %	100 608	49,5 %
Situation sociale défavorable	76	33,0 %	49 738	24,5 %
Situation sociale plutôt défavorable	0	0,0 %	0	0,0 %
Situation sociale intermédiaire moins de cadres et de professions intellectuelles supérieures, davantage de foyers non imposés, un peu moins d'allocataires du RSA et un peu plus pour l'AAH, un peu plus de jeunes peu ou pas diplômés	65	28,3 %	30 748	15,1 %
Situation sociale intermédiaire Davantage de cadres et de professions intellectuelles supérieures, moins de foyers non imposés, un peu plus d'allocataires du RSA et de chômeurs, un peu moins d'allocataires de l'AAH	17	7,4 %	14 082	6,9 %
Situation sociale plutôt favorable part de cadres et de professions intellectuelles supérieures les plus élevées	0	0,0 %	0	0,0 %
Situation sociale favorable moins de cadres et de professions intellectuelles supérieures	15	6,5 %	7 377	3,6 %
Situation sociale la plus favorable un peu plus de cadres et professions intellectuelles supérieures	3	1,3 %	856	0,4 %

Caractéristiques démographiques et sociales du territoire - 27#226



	Nom indicateur	Valeur territoire	Valeur département	Minimum en France	Graphique synthétique	Maximum en France
Caractéristiques démographiques	1. Densité de population	108,2	99,2	1,9		38 851,0
	2. Rapport de dépendance <i>(nombre de personnes âgées de moins de 15 ans et de 65 ans ou plus pour 100 personnes âgées de 15 à 64 ans)</i>	78,3	82,6	45,8		107,8
	3. Indice de vieillissement <i>(nombre de personnes âgées de 65 ans et plus pour 100 jeunes de moins de 20 ans)</i>	72,6	79,4	8,6		196,0
	4. Part des habitants de 18 ans et plus	76,9 %	76,8 %	57,5 %		86,6 %
	5. Part des habitants de 50-74 ans	29,9 %	31,2 %	13,4 %		40,1 %
	6. Part des femmes de 50-74 ans	15,4 %	16,1 %	6,4 %		21,2 %
	7. Taux d'accroissement annuel moyen de la population	0,3	0,2	-1,4		2,4
	8. Part de personnes de 60 ans et plus vivant seules à domicile	30,7 %	29,7 %	21,8 %		49,0 %
	9. Taux de fécondité des femmes de 12-20 ans	8,7	6,3	0,5		64,5
Caractéristiques sociales	10. Part de jeunes de 25-34 ans non scolarisés pas ou peu diplômés (au plus brevet des collèges)	17,2 %	14,5 %	2,6 %		50,4 %
	11. Taux d'activité des 15-64 ans	73,8 %	76,0 %	57,4 %		83,0 %
	12. Part des cadres et professions intellectuelles supérieures de 15 ans et plus ayant un emploi	11,9 %	13,1 %	7,1 %		57,3 %
	13. Part de chômeurs de 15 ans et plus (au sens du recensement)	14,5 %	11,8 %	5,9 %		35,3 %
	14. Part d'enfants de moins de 25 ans vivant dans une famille sans actif occupé	15,1 %	10,5 %	2,4 %		61,8 %
	15. Part de foyers fiscaux non imposés	58,9 %	56,0 %	30,8 %		81,3 %
	16. Taux de personnes couvertes par une allocation	52,8 %	50,3 %	24,4 %		80,4 %
	17. Taux d'allocataires du RSA	7,6 %	5,2 %	1,3 %		37,0 %
	18. Taux de personnes couvertes par le RSA	6,9 %	4,7 %	0,9 %		29,6 %
	19. Taux d'allocataires de 20-64 ans de l'AAH	4,5 %	4,3 %	0,7 %		7,7 %
	20. Part de ménages ne possédant pas de voiture	15,3 %	11,4 %	4,2 %		79,0 %
Caractéristiques environnementales	21. Part des surfaces agricoles en conversion biologiques	0,2 %	0,3 %	0,0 %		97,2 %
	22. Part des surfaces biologiques totales (certifiées bio et en conversion)	5,5 %	3,3 %	0,0 %		97,2 %
	23. Part de population du territoire vivant en zones vulnérables aux nitrates d'origine agricole	100,0 %	99,7 %	0,0 %		100,0 %
	24. Densité (pour 100 km²) d'installations classées pour la protection de l'environnement	10,2	7,0	0,0		353,2
	25. Densité d'anciens sites industriels et activités de service	49,5	18,3	0,0		10 179,4
	26. Densité de sites et sols pollués ou potentiellement pollués appelant une action des pouvoirs publics	1,3	0,9	0,0		254,7
	27. Densité de sites « Secteurs d'information sur les sols » (SIS)	0,4	1,2	0,0		169,8
	28. Part des ménages en précarité énergétique logement en 2018	17,5 %	16,6 %	5,0 %		24,9 %

Cancer du sein - 27#226

852 femmes ont eu un cancer du sein entre le 1er janvier 2018 et le 31 décembre 2022 dans le territoire

Ce territoire fait partie de la classe D des parcours des femmes présentant un cancer du sein qui se caractérise de la manière suivante : Territoires avec un diagnostic de cancer plutôt précoce, surtout traité par chirurgie conservatrice et hormonothérapie, avec des rechutes moins fréquentes qu'en moyenne en France. Au niveau socio-démographique, il s'agit de territoires plutôt vieillissants et socialement favorisés. Concernant l'offre de soins, cette classe se caractérise par un accès aux médecins généralistes et aux traitements en cancérologie plus difficile qu'en moyenne en France.



	Nom indicateur	Valeur territoire*	Valeur département*	Minimum en France*	Graphique synthétique	Maximum en France*
Dépistage	29. Mammographie dans les 12 à 36 mois avant le traitement	316,0	316,0	154,4		410,0
	30. Biopsie dans l'année avant le traitement	851,7	881,3	720,2		971,3
Diagnostic	31. Cancer du sein in situ ou invasif localisé	842,2	839,0	694,3		965,8
	32. Cancer du sein avec métastases	19,6	22,7	3,2		47,4
Traitement	33. Chirurgie conservatrice	722,0	654,5	513,5		816,7
	34. Mastectomie totale	227,8	295,3	135,7		408,9
	35. Chimiothérapie conventionnelle	526,6	504,1	311,3		640,8
	36. Chimiothérapie néoadjuvante	264,7	255,0	170,4		449,6
	37. Chimiothérapie adjuvante	414,3	402,5	245,8		489,9
	38. Thérapies ciblées	165,6	158,0	100,8		235,2
	39. Radiothérapie	811,6	802,8	604,7		890,9
	40. Hormonothérapie	677,8	695,8	481,6		758,2
	41. Soins palliatifs	27,2	29,3	4,3		138,8
Devenir	42. Reconstruction mammaire après mastectomie totale	520,9	340,6	155,4		818,5
	43. Reconstruction mammaire après mastectomie totale ou partielle	273,0	269,3	137,4		870,5
	44. En vie sans rechute ni métastase à 3 ans	795,7	793,8	664,6		899,6
	45. Reprise de traitement ou apparition de métastases dans les 3 ans	127,2	112,2	45,0		191,3
	46. Décès dans les 3 ans	71,1	88,4	26,5		180,6

* Taux standardisés pour 1 000 habitants.

Sources : SNDS (DCIR Inter Régime - PMSI MCO), Exploitation ORS-Fnors

Cancer du côlon et du rectum - 27#226

555 personnes ont eu un cancer colorectal entre le 1er janvier 2018 et le 31 décembre 2022 dans le territoire

Ce territoire fait partie de la classe D des parcours des personnes présentant un cancer du côlon et du rectum qui se caractérise de la manière suivante :

Territoires avec un diagnostic de cancer plutôt précoce, surtout traité par chirurgie et avec moins de dépistage chez les personnes de 50 à 74 ans. On y retrouve moins de personnes prises en charge en ALD pour un cancer colorectal. Au niveau socio-démographique, ces territoires sont plus densément peuplés, avec une population plutôt jeune et davantage de contrastes sociaux. Concernant l'offre de soins, l'accès aux médecins généralistes est plus difficile qu'en moyenne en France. Cependant, l'accès aux traitements en cancérologie y est relativement plus aisé.



	Nom indicateur*	Valeur territoire*	Valeur département*	Minimum en France*	Graphique synthétique	Maximum en France*
Dépistage	47. Dépistage organisé dans les 30 mois avant le traitement	122,9	173,5	55,6		260,4
	48. Présence de facteurs de risques élevés de cancer colorectal	46,9	74,9	0,0		139,9
Diagnostic	49. Bilan de diagnostic et d'extension complet avant le 1er traitement	439,0	477,0	134,3		843,3
	50. Cancer in situ	55,4	69,5	7,1		500,1
	51. Cancer invasif non métastatique	628,0	596,0	306,0		796,6
	52. Cancer invasif avec métastases synchrones	316,5	334,5	140,4		512,9
	53. Autre cancer actif la même année	150,5	131,7	53,8		372,1
	54. Cancer du côlon	656,4	636,2	391,5		778,9
	55. Cancer du rectum	295,3	307,0	183,5		537,8
	56. Cancer du côlon et du rectum	48,3	56,8	4,7		143,5
Traitement	57. Parcours chirurgical en urgence	98,7	101,9	28,8		287,6
	58. Parcours chirurgical non urgent	584,1	577,8	356,9		776,1
	59. Parcours non chirurgical	317,3	320,4	149,1		591,4
	60. Exérèse endoscopique seule	146,2	137,3	33,4		523,6
	61. Chirurgie carcinologique seule	312,4	247,9	138,6		415,0
	62. Traitement néo adj et chirurgie carcinologique (avec ou sans trait adjuvant)	108,3	126,7	40,8		293,4
	63. Chirurgie carcinologique et traitement adjuvant	265,2	278,7	60,7		436,9
	64. Chimiothérapie ou radiothérapie sans chirurgie	167,9	208,5	67,4		406,9
Devenir	65. En vie sans rechute ni métastase à 3 ans	798,2	665,0	331,4		919,0
	66. Apparition de métastases au cours des 3 premières années de traitement	135,2	213,3	17,1		416,0
	67. Reprise de traitement (après un arrêt d'au moins 6 mois) au cours des 3 premières années de traitement	90,5	188,9	27,3		574,6
	68. Décès dans les 3 ans	186,3	227,7	71,4		490,0

* Taux standardisé pour 1 000 habitants.

Source : SNDS (DCIR Inter Régime - PMSI MCO). Exploitation ORS-Fnors

Caractéristiques démographiques et sociales du territoire - 27#239

Typologie sociale du territoire à l'échelle communale

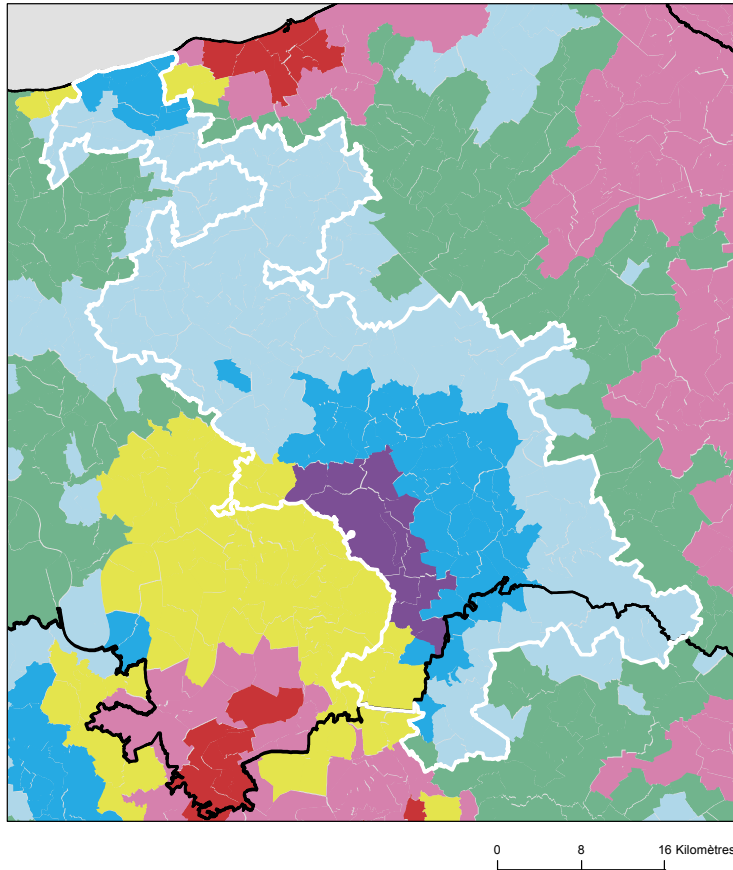

Comment les territoires d'études ont été bâtis ?

Notre objectif lors de la construction de ces territoires était de proposer des zones :

- suffisamment fine pour mesurer des disparités territoriales ;
- ayant des caractéristiques sociales relativement proches en leurs sein ;
- suffisamment peuplées pour disposer d'indicateurs fiables.

Les variables et analyses utilisées pour construire la typologie sociale présentée page 2 ont été mobilisées.









Les territoires ont été construits en agrégeant les communes selon leurs caractéristiques sociales en respectant la contiguïté géographique, sans contrainte de frontière administrative, et avec une taille minimale de la population fixée à environ 100 000 habitants.

411 zones différentes pouvant pour certaines être à cheval sur un ou plusieurs départements ont ainsi été définies pour la France (hors Mayotte).

Plus d'information sur la méthode de construction de la typologie : [lien rapport](#)

Sources : Insee, État civil, RP, DGFIP, Cnaf, CCMSA - Exploitation ORS-Fnors
La composition communale du territoire est disponible en cliquant [ici](#)

Répartition des communes et de la population selon les classes de la typologie sociale

Classes de typologie	Communes		Population	
	Nombre	Part (%)	Nombre	Part (%)
 Situation sociale la plus défavorisée	0	0,0 %	0	0,0 %
 Situation sociale défavorable	0	0,0 %	0	0,0 %
 Situation sociale plutôt défavorable	0	0,0 %	0	0,0 %
 Situation sociale intermédiaire moins de cadres et de professions intellectuelles supérieures, davantage de foyers non imposés, un peu moins d'allocataires du RSA et un peu plus pour l'AAH, un peu plus de jeunes peu ou pas diplômés	1	0,5 %	322	0,3 %
 Situation sociale intermédiaire Davantage de cadres et de professions intellectuelles supérieures, moins de foyers non imposés, un peu plus d'allocataires du RSA et de chômeurs, un peu moins d'allocataires de l'AAH	6	3,3 %	20 195	16,3 %
 Situation sociale plutôt favorable part de cadres et de professions intellectuelles supérieures les plus élevées	12	6,6 %	12 992	10,5 %
 Situation sociale favorable moins de cadres et de professions intellectuelles supérieures	115	62,8 %	60 827	48,9 %
 Situation sociale la plus favorable un peu plus de cadres et professions intellectuelles supérieures	49	26,8 %	29 928	24,1 %

Caractéristiques démographiques et sociales du territoire - 27#239



	Nom indicateur	Valeur territoire	Valeur département	Minimum en France	Graphique synthétique	Maximum en France
Caractéristiques démographiques	1. Densité de population	84,6	99,2	1,9		38 851,0
	2. Rapport de dépendance <i>(nombre de personnes âgées de moins de 15 ans et de 65 ans ou plus pour 100 personnes âgées de 15 à 64 ans)</i>	80,9	82,6	45,8		107,8
	3. Indice de vieillissement <i>(nombre de personnes âgées de 65 ans et plus pour 100 jeunes de moins de 20 ans)</i>	74,9	79,4	8,6		196,0
	4. Part des habitants de 18 ans et plus	76,4 %	76,8 %	57,5 %		86,6 %
	5. Part des habitants de 50-74 ans	31,5 %	31,2 %	13,4 %		40,1 %
	6. Part des femmes de 50-74 ans	15,9 %	16,1 %	6,4 %		21,2 %
	7. Taux d'accroissement annuel moyen de la population	0,4	0,2	-1,4		2,4
	8. Part de personnes de 60 ans et plus vivant seules à domicile	24,3 %	29,7 %	21,8 %		49,0 %
	9. Taux de fécondité des femmes de 12-20 ans	3,7	6,3	0,5		64,5
Caractéristiques sociales	10. Part de jeunes de 25-34 ans non scolarisés pas ou peu diplômés (au plus brevet des collèges)	9,1 %	14,5 %	2,6 %		50,4 %
	11. Taux d'activité des 15-64 ans	78,0 %	76,0 %	57,4 %		83,0 %
	12. Part des cadres et professions intellectuelles supérieures de 15 ans et plus ayant un emploi	13,2 %	13,1 %	7,1 %		57,3 %
	13. Part de chômeurs de 15 ans et plus (au sens du recensement)	8,0 %	11,8 %	5,9 %		35,3 %
	14. Part d'enfants de moins de 25 ans vivant dans une famille sans actif occupé	4,8 %	10,5 %	2,4 %		61,8 %
	15. Part de foyers fiscaux non imposés	52,9 %	56,0 %	30,8 %		81,3 %
	16. Taux de personnes couvertes par une allocation	48,1 %	50,3 %	24,4 %		80,4 %
	17. Taux d'allocataires du RSA	2,4 %	5,2 %	1,3 %		37,0 %
	18. Taux de personnes couvertes par le RSA	1,9 %	4,7 %	0,9 %		29,6 %
	19. Taux d'allocataires de 20-64 ans de l'AAH	2,6 %	4,3 %	0,7 %		7,7 %
	20. Part de ménages ne possédant pas de voiture	7,0 %	11,4 %	4,2 %		79,0 %
Caractéristiques environnementales	21. Part des surfaces agricoles en conversion biologiques	0,4 %	0,3 %	0,0 %		97,2 %
	22. Part des surfaces biologiques totales (certifiées bio et en conversion)	3,1 %	3,3 %	0,0 %		97,2 %
	23. Part de population du territoire vivant en zones vulnérables aux nitrates d'origine agricole	100,0 %	99,7 %	0,0 %		100,0 %
	24. Densité (pour 100 km²) d'installations classées pour la protection de l'environnement	4,9	7,0	0,0		353,2
	25. Densité d'anciens sites industriels et activités de service	12,4	18,3	0,0		10 179,4
	26. Densité de sites et sols pollués ou potentiellement pollués appelant une action des pouvoirs publics	0,6	0,9	0,0		254,7
	27. Densité de sites « Secteurs d'information sur les sols » (SIS)	0,3	1,2	0,0		169,8
	28. Part des ménages en précarité énergétique logement en 2018	13,4 %	16,6 %	5,0 %		24,9 %

Cancer du sein - 27#239

532 femmes ont eu un cancer du sein entre le 1er janvier 2018 et le 31 décembre 2022 dans le territoire

Ce territoire fait partie de la classe E des parcours des femmes présentant un cancer du sein qui se caractérise de la manière suivante : Territoires avec un diagnostic de cancer relativement tardif, surtout traité par chirurgie conservatrice, radiothérapie, hormonothérapie et chimiothérapie adjuvante, avec des rechutes moins fréquentes qu'en moyenne en France. Au niveau socio-démographique, ces territoires sont moins densément peuplés, la population y est plutôt vieillissante et socialement favorisée. Concernant l'offre de soin, l'accès aux médecins généralistes est plutôt aisé, mais le temps d'accès à un centre de radiodiagnostic y est plus long qu'en moyenne en France.



	Nom indicateur	Valeur territoire*	Valeur département*	Minimum en France*	Graphique synthétique	Maximum en France*
Dépistage	29. Mammographie dans les 12 à 36 mois avant le traitement	334,7	316,0	154,4		410,0
	30. Biopsie dans l'année avant le traitement	906,7	881,3	720,2		971,3
Diagnostic	31. Cancer du sein in situ ou invasif localisé	844,4	839,0	694,3		965,8
	32. Cancer du sein avec métastases	26,5	22,7	3,2		47,4
Traitement	33. Chirurgie conservatrice	710,5	654,5	513,5		816,7
	34. Mastectomie totale	207,5	295,3	135,7		408,9
	35. Chimiothérapie conventionnelle	452,7	504,1	311,3		640,8
	36. Chimiothérapie néoadjuvante	225,9	255,0	170,4		449,6
	37. Chimiothérapie adjuvante	406,2	402,5	245,8		489,9
	38. Thérapies ciblées	188,7	158,0	100,8		235,2
	39. Radiothérapie	830,3	802,8	604,7		890,9
	40. Hormonothérapie	724,2	695,8	481,6		758,2
	41. Soins palliatifs	17,0	29,3	4,3		138,8
Devenir	42. Reconstruction mammaire après mastectomie totale	347,2	340,6	155,4		818,5
	43. Reconstruction mammaire après mastectomie totale ou partielle	541,2	269,3	137,4		870,5
	44. En vie sans rechute ni métastase à 3 ans	819,3	793,8	664,6		899,6
	45. Reprise de traitement ou apparition de métastases dans les 3 ans	84,2	112,2	45,0		191,3
	46. Décès dans les 3 ans	96,5	88,4	26,5		180,6

* Taux standardisés pour 1 000 habitants. Sources : SNDS (DCIR Inter Régime - PMSI MCO), Exploitation ORS-Fnors



Cancer du côlon et du rectum - 27#239

376 personnes ont eu un cancer colorectal entre le 1er janvier 2018 et le 31 décembre 2022 dans le territoire

Ce territoire fait partie de la classe E des parcours des personnes présentant un cancer du côlon et du rectum qui se caractérise de la manière suivante :

Territoires avec un diagnostic de cancer tardif, surtout traité par chirurgie et un bon dépistage chez les personnes de 50 à 74 ans. Au niveau socio-démographique, ces territoires sont moins densément peuplés et la population y est plutôt favorisée. Concernant l'offre de soins, l'accès aux médecins généralistes est plus aisé dans cette classe qu'en moyenne en France.



	Nom indicateur*	Valeur territoire*	Valeur département*	Minimum en France*	Graphique synthétique	Maximum en France*
Dépistage	47. Dépistage organisé dans les 30 mois avant le traitement	194,8	173,5	55,6		260,4
	48. Présence de facteurs de risques élevés de cancer colorectal	33,0	74,9	0,0		139,9
Diagnostic	49. Bilan de diagnostic et d'extension complet avant le 1er traitement	165,0	477,0	134,3		843,3
	50. Cancer in situ	28,7	69,5	7,1		500,1
	51. Cancer invasif non métastatique	567,3	596,0	306,0		796,6
	52. Cancer invasif avec métastases synchrones	404,0	334,5	140,4		512,9
	53. Autre cancer actif la même année	163,1	131,7	53,8		372,1
	54. Cancer du côlon	675,1	636,2	391,5		778,9
	55. Cancer du rectum	225,4	307,0	183,5		537,8
	56. Cancer du côlon et du rectum	99,5	56,8	4,7		143,5
Traitement	57. Parcours chirurgical en urgence	95,3	101,9	28,8		287,6
	58. Parcours chirurgical non urgent	607,9	577,8	356,9		776,1
	59. Parcours non chirurgical	296,8	320,4	149,1		591,4
	60. Exérèse endoscopique seule	105,5	137,3	33,4		523,6
	61. Chirurgie carcinologique seule	274,3	247,9	138,6		415,0
	62. Traitement néo adj et chirurgie carcinologique (avec ou sans trait adjuvant)	224,3	126,7	40,8		293,4
	63. Chirurgie carcinologique et traitement adjuvant	196,2	278,7	60,7		436,9
	64. Chimiothérapie ou radiothérapie sans chirurgie	199,7	208,5	67,4		406,9
Devenir	65. En vie sans rechute ni métastase à 3 ans	747,2	665,0	331,4		919,0
	66. Apparition de métastases au cours des 3 premières années de traitement	208,1	213,3	17,1		416,0
	67. Reprise de traitement (après un arrêt d'au moins 6 mois) au cours des 3 premières années de traitement	63,6	188,9	27,3		574,6
	68. Décès dans les 3 ans	127,8	227,7	71,4		490,0

* Taux standardisé pour 1 000 habitants.

Source : SNDS (DCIR Inter Régime - PMSI MCO). Exploitation ORS-Fnors

Caractéristiques démographiques et sociales du territoire - 27#240

Typologie sociale du territoire à l'échelle communale

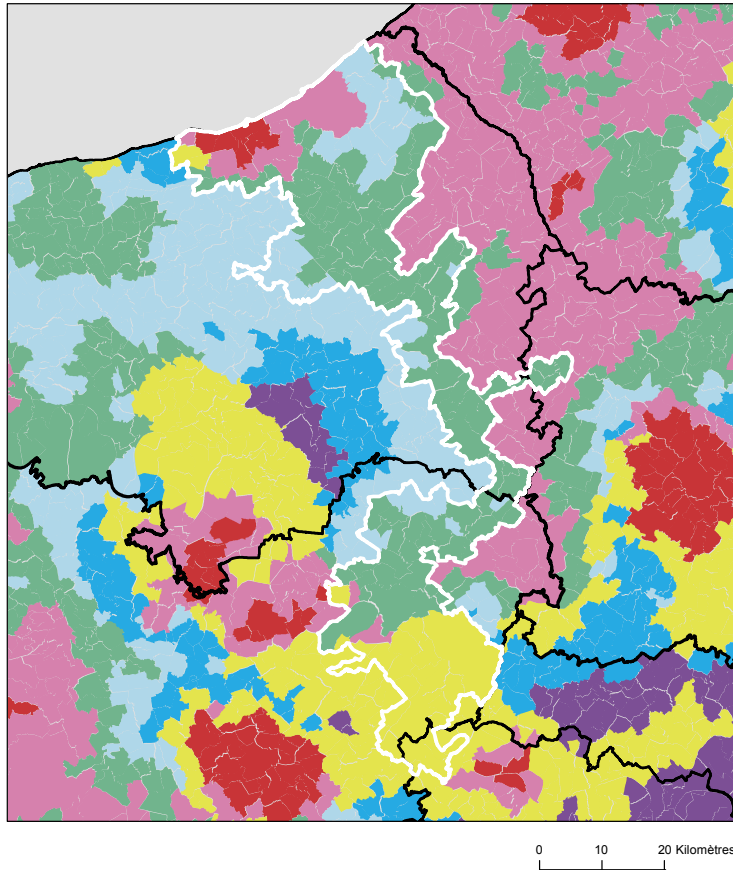

Comment les territoires d'études ont été bâtis ?

Notre objectif lors de la construction de ces territoires était de proposer des zones :

- suffisamment fine pour mesurer des disparités territoriales ;
- ayant des caractéristiques sociales relativement proches en leurs sein ;
- suffisamment peuplées pour disposer d'indicateurs fiables.

Les variables et analyses utilisées pour construire la typologie sociale présentée page 2 ont été mobilisées.

Les territoires ont été construits en agrégeant les communes selon leurs caractéristiques sociales en respectant la contiguïté géographique, sans contrainte de frontière administrative, et avec une taille minimale de la population fixée à environ 100 000 habitants.

411 zones différentes pouvant pour certaines être à cheval sur un ou plusieurs départements ont ainsi été définies pour la France (hors Mayotte).

Plus d'information sur la méthode de construction de la typologie : [lien rapport](#)

Sources : Insee, État civil, RP, DGFIP, Cnaf, CCMSA - Exploitation ORS-Fnors
La composition communale du territoire est disponible en cliquant [ici](#)

Répartition des communes et de la population selon les classes de la typologie sociale

Classes de typologie	Communes		Population	
	Nombre	Part (%)	Nombre	Part (%)
Situation sociale la plus défavorisée	6	3,4 %	35 816	19,4 %
Situation sociale défavorable	11	6,3 %	20 389	11,0 %
Situation sociale plutôt défavorable	0	0,0 %	0	0,0 %
Situation sociale intermédiaire moins de cadres et de professions intellectuelles supérieures, davantage de foyers non imposés, un peu moins d'allocataires du RSA et un peu plus pour l'AAH, un peu plus de jeunes peu ou pas diplômés	102	58,6 %	55 015	29,7 %
Situation sociale intermédiaire Davantage de cadres et de professions intellectuelles supérieures, moins de foyers non imposés, un peu plus d'allocataires du RSA et de chômeurs, un peu moins d'allocataires de l'AAH	26	14,9 %	57 979	31,3 %
Situation sociale plutôt favorable part de cadres et de professions intellectuelles supérieures les plus élevées	0	0,0 %	0	0,0 %
Situation sociale favorable moins de cadres et de professions intellectuelles supérieures	29	16,7 %	15 745	8,5 %
Situation sociale la plus favorable un peu plus de cadres et professions intellectuelles supérieures	0	0,0 %	0	0,0 %

Caractéristiques démographiques et sociales du territoire - 27#240



	Nom indicateur	Valeur territoire	Valeur département	Minimum en France	Graphique synthétique	Maximum en France
Caractéristiques démographiques	1. Densité de population	90,6	99,2	1,9		38 851,0
	2. Rapport de dépendance <i>(nombre de personnes âgées de moins de 15 ans et de 65 ans ou plus pour 100 personnes âgées de 15 à 64 ans)</i>	84,6	82,6	45,8		107,8
	3. Indice de vieillissement <i>(nombre de personnes âgées de 65 ans et plus pour 100 jeunes de moins de 20 ans)</i>	94,0	79,4	8,6		196,0
	4. Part des habitants de 18 ans et plus	78,3 %	76,8 %	57,5 %		86,6 %
	5. Part des habitants de 50-74 ans	33,2 %	31,2 %	13,4 %		40,1 %
	6. Part des femmes de 50-74 ans	17,2 %	16,1 %	6,4 %		21,2 %
	7. Taux d'accroissement annuel moyen de la population	-0,2	0,2	-1,4		2,4
	8. Part de personnes de 60 ans et plus vivant seules à domicile	31,0 %	29,7 %	21,8 %		49,0 %
	9. Taux de fécondité des femmes de 12-20 ans	7,5	6,3	0,5		64,5
Caractéristiques sociales	10. Part de jeunes de 25-34 ans non scolarisés pas ou peu diplômés (au plus brevet des collèges)	14,9 %	14,5 %	2,6 %		50,4 %
	11. Taux d'activité des 15-64 ans	74,6 %	76,0 %	57,4 %		83,0 %
	12. Part des cadres et professions intellectuelles supérieures de 15 ans et plus ayant un emploi	12,6 %	13,1 %	7,1 %		57,3 %
	13. Part de chômeurs de 15 ans et plus (au sens du recensement)	12,5 %	11,8 %	5,9 %		35,3 %
	14. Part d'enfants de moins de 25 ans vivant dans une famille sans actif occupé	12,4 %	10,5 %	2,4 %		61,8 %
	15. Part de foyers fiscaux non imposés	58,0 %	56,0 %	30,8 %		81,3 %
	16. Taux de personnes couvertes par une allocation	49,5 %	50,3 %	24,4 %		80,4 %
	17. Taux d'allocataires du RSA	5,8 %	5,2 %	1,3 %		37,0 %
	18. Taux de personnes couvertes par le RSA	5,1 %	4,7 %	0,9 %		29,6 %
	19. Taux d'allocataires de 20-64 ans de l'AAH	4,6 %	4,3 %	0,7 %		7,7 %
	20. Part de ménages ne possédant pas de voiture	14,8 %	11,4 %	4,2 %		79,0 %
Caractéristiques environnementales	21. Part des surfaces agricoles en conversion biologiques	0,3 %	0,3 %	0,0 %		97,2 %
	22. Part des surfaces biologiques totales (certifiées bio et en conversion)	3,0 %	3,3 %	0,0 %		97,2 %
	23. Part de population du territoire vivant en zones vulnérables aux nitrates d'origine agricole	99,1 %	99,7 %	0,0 %		100,0 %
	24. Densité (pour 100 km²) d'installations classées pour la protection de l'environnement	7,1	7,0	0,0		353,2
	25. Densité d'anciens sites industriels et activités de service	21,4	18,3	0,0		10 179,4
	26. Densité de sites et sols pollués ou potentiellement pollués appelant une action des pouvoirs publics	0,9	0,9	0,0		254,7
	27. Densité de sites « Secteurs d'information sur les sols » (SIS)	1,4	1,2	0,0		169,8
	28. Part des ménages en précarité énergétique logement en 2018	18,1 %	16,6 %	5,0 %		24,9 %

Cancer du sein - 27#240

911 femmes ont eu un cancer du sein entre le 1er janvier 2018 et le 31 décembre 2022 dans le territoire

Ce territoire fait partie de la classe A des parcours des femmes présentant un cancer du sein qui se caractérise de la manière suivante : Territoires avec un diagnostic de cancer du sein assez précoce, surtout traité par chimiothérapie, thérapie ciblée et mastectomie, avec des rechutes plus fréquentes qu'en moyenne en France. Au niveau socio-démographique, ce sont des territoires plus densément peuplés, avec davantage de public précaire et une population plutôt jeune. Concernant l'offre de soins, les patients composant cette classe ont moins souvent de médecin traitant en activité, mais l'accès aux traitements en oncologie y est plus aisé qu'en moyenne en France.



	Nom indicateur	Valeur territoire*	Valeur département*	Minimum en France*	Graphique synthétique	Maximum en France*
Dépistage	29. Mammographie dans les 12 à 36 mois avant le traitement	306,0	316,0	154,4		410,0
	30. Biopsie dans l'année avant le traitement	850,9	881,3	720,2		971,3
Diagnostic	31. Cancer du sein in situ ou invasif localisé	816,7	839,0	694,3		965,8
	32. Cancer du sein avec métastases	38,2	22,7	3,2		47,4
Traitement	33. Chirurgie conservatrice	598,4	654,5	513,5		816,7
	34. Mastectomie totale	337,5	295,3	135,7		408,9
	35. Chimiothérapie conventionnelle	520,3	504,1	311,3		640,8
	36. Chimiothérapie néoadjuvante	247,2	255,0	170,4		449,6
	37. Chimiothérapie adjuvante	415,7	402,5	245,8		489,9
	38. Thérapies ciblées	154,1	158,0	100,8		235,2
	39. Radiothérapie	800,9	802,8	604,7		890,9
	40. Hormonothérapie	693,3	695,8	481,6		758,2
	41. Soins palliatifs	17,7	29,3	4,3		138,8
Devenir	42. Reconstruction mammaire après mastectomie totale	321,9	340,6	155,4		818,5
	43. Reconstruction mammaire après mastectomie totale ou partielle	336,5	269,3	137,4		870,5
	44. En vie sans rechute ni métastase à 3 ans	788,3	793,8	664,6		899,6
	45. Reprise de traitement ou apparition de métastases dans les 3 ans	133,1	112,2	45,0		191,3
	46. Décès dans les 3 ans	73,2	88,4	26,5		180,6

* Taux standardisés pour 1 000 habitants.

Sources : SNDS (DCIR Inter Régime - PMSI MCO), Exploitation ORS-Fnors

Cancer du côlon et du rectum - 27#240

680 personnes ont eu un cancer colorectal entre le 1er janvier 2018 et le 31 décembre 2022 dans le territoire

Ce territoire fait partie de la classe F des parcours des personnes présentant un cancer du côlon et du rectum qui se caractérise de la manière suivante :

Territoires avec un diagnostic de cancer relativement précoce, surtout traité par chirurgie, avec des rechutes moins fréquentes et un bon niveau de dépistage chez les personnes de 50 à 74 ans. Au niveau socio-démographique, ces territoires sont moins densément peuplés et un peu plus favorisés socialement qu'en moyenne en France. Concernant l'offre de soins, cette classe se caractérise par un accès aux médecins généralistes et aux traitements en oncologie plutôt aisé.



	Nom indicateur*	Valeur territoire*	Valeur département*	Minimum en France*	Graphique synthétique	Maximum en France*
Dépistage	47. Dépistage organisé dans les 30 mois avant le traitement	174,9	173,5	55,6		260,4
	48. Présence de facteurs de risques élevés de cancer colorectal	56,5	74,9	0,0		139,9
Diagnostic	49. Bilan de diagnostic et d'extension complet avant le 1er traitement	497,8	477,0	134,3		843,3
	50. Cancer in situ	48,1	69,5	7,1		500,1
	51. Cancer invasif non métastatique	655,5	596,0	306,0		796,6
	52. Cancer invasif avec métastases synchrones	296,4	334,5	140,4		512,9
	53. Autre cancer actif la même année	126,0	131,7	53,8		372,1
	54. Cancer du côlon	569,0	636,2	391,5		778,9
	55. Cancer du rectum	399,1	307,0	183,5		537,8
	56. Cancer du côlon et du rectum	31,9	56,8	4,7		143,5
Traitement	57. Parcours chirurgical en urgence	122,4	101,9	28,8		287,6
	58. Parcours chirurgical non urgent	575,7	577,8	356,9		776,1
	59. Parcours non chirurgical	301,9	320,4	149,1		591,4
	60. Exérèse endoscopique seule	146,6	137,3	33,4		523,6
	61. Chirurgie carcinologique seule	266,2	247,9	138,6		415,0
	62. Traitement néo adj et chirurgie carcinologique (avec ou sans trait adjuvant)	149,5	126,7	40,8		293,4
	63. Chirurgie carcinologique et traitement adjuvant	265,6	278,7	60,7		436,9
	64. Chimiothérapie ou radiothérapie sans chirurgie	170,2	208,5	67,4		406,9
Devenir	65. En vie sans rechute ni métastase à 3 ans	809,9	665,0	331,4		919,0
	66. Apparition de métastases au cours des 3 premières années de traitement	123,0	213,3	17,1		416,0
	67. Reprise de traitement (après un arrêt d'au moins 6 mois) au cours des 3 premières années de traitement	123,9	188,9	27,3		574,6
	68. Décès dans les 3 ans	199,6	227,7	71,4		490,0

* Taux standardisé pour 1 000 habitants.

Source : SNDS (DCIR Inter Régime - PMSI MCO). Exploitation ORS-Fnors

Caractéristiques démographiques et sociales du territoire - 27#241

Typologie sociale du territoire à l'échelle communale

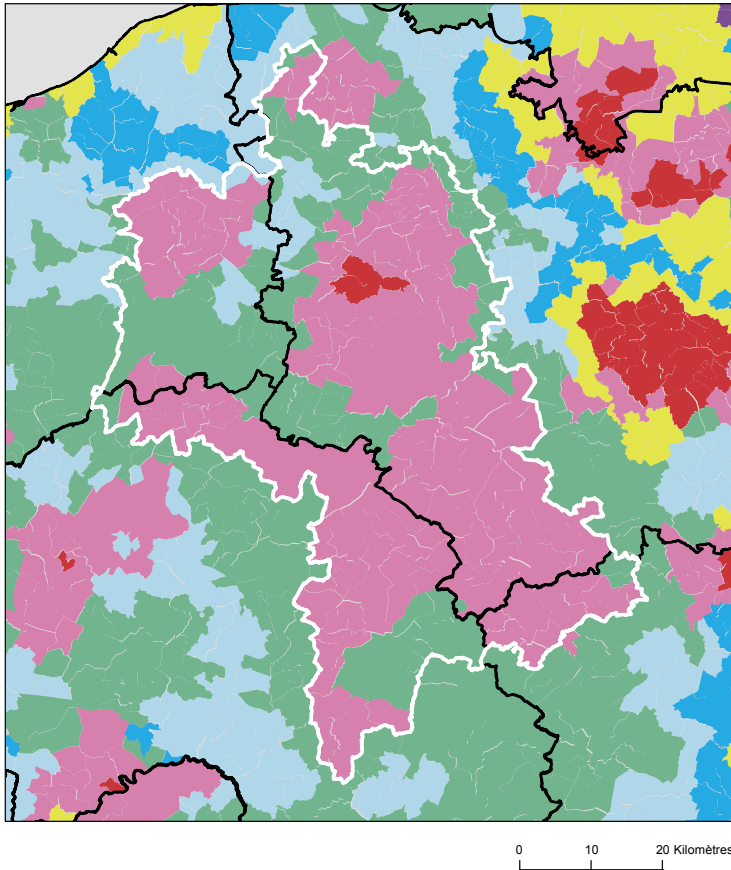

Comment les territoires d'études ont été bâtis ?

Notre objectif lors de la construction de ces territoires était de proposer des zones :

- suffisamment fine pour mesurer des disparités territoriales ;
- ayant des caractéristiques sociales relativement proches en leurs sein ;
- suffisamment peuplées pour disposer d'indicateurs fiables.

Les variables et analyses utilisées pour construire la typologie sociale présentée page 2 ont été mobilisées.









Les territoires ont été construits en agrégeant les communes selon leurs caractéristiques sociales en respectant la contiguïté géographique, sans contrainte de frontière administrative, et avec une taille minimale de la population fixée à environ 100 000 habitants.

411 zones différentes pouvant pour certaines être à cheval sur un ou plusieurs départements ont ainsi été définies pour la France (hors Mayotte).

Plus d'information sur la méthode de construction de la typologie : [lien rapport](#)

Sources : Insee, État civil, RP, DGFIP, Cnaf, CCMSA - Exploitation ORS-Fnors
La composition communale du territoire est disponible en cliquant [ici](#)

Répartition des communes et de la population selon les classes de la typologie sociale

Classes de typologie	Communes		Population	
	Nombre	Part (%)	Nombre	Part (%)
 Situation sociale la plus défavorisée	2	0,8 %	10 222	5,2 %
 Situation sociale défavorable	160	62,5 %	135 636	69,6 %
 Situation sociale plutôt défavorable	0	0,0 %	0	0,0 %
 Situation sociale intermédiaire moins de cadres et de professions intellectuelles supérieures, davantage de foyers non imposés, un peu moins d'allocataires du RSA et un peu plus pour l'AAH, un peu plus de jeunes peu ou pas diplômés	79	30,9 %	40 825	21,0 %
 Situation sociale intermédiaire Davantage de cadres et de professions intellectuelles supérieures, moins de foyers non imposés, un peu plus d'allocataires du RSA et de chômeurs, un peu moins d'allocataires de l'AAH	0	0,0 %	0	0,0 %
 Situation sociale plutôt favorable part de cadres et de professions intellectuelles supérieures les plus élevées	0	0,0 %	0	0,0 %
 Situation sociale favorable moins de cadres et de professions intellectuelles supérieures	15	5,9 %	8 066	4,1 %
 Situation sociale la plus favorable un peu plus de cadres et professions intellectuelles supérieures	0	0,0 %	0	0,0 %

Caractéristiques démographiques et sociales du territoire - 27#241



	Nom indicateur	Valeur territoire	Valeur département	Minimum en France	Graphique synthétique	Maximum en France
Caractéristiques démographiques	1. Densité de population	55,4	99,2	1,9		38 851,0
	2. Rapport de dépendance <i>(nombre de personnes âgées de moins de 15 ans et de 65 ans ou plus pour 100 personnes âgées de 15 à 64 ans)</i>	91,6	82,6	45,8		107,8
	3. Indice de vieillissement <i>(nombre de personnes âgées de 65 ans et plus pour 100 jeunes de moins de 20 ans)</i>	114,3	79,4	8,6		196,0
	4. Part des habitants de 18 ans et plus	79,6 %	76,8 %	57,5 %		86,6 %
	5. Part des habitants de 50-74 ans	34,5 %	31,2 %	13,4 %		40,1 %
	6. Part des femmes de 50-74 ans	17,8 %	16,1 %	6,4 %		21,2 %
	7. Taux d'accroissement annuel moyen de la population	-0,4	0,2	-1,4		2,4
	8. Part de personnes de 60 ans et plus vivant seules à domicile	32,0 %	29,7 %	21,8 %		49,0 %
	9. Taux de fécondité des femmes de 12-20 ans	8,2	6,3	0,5		64,5
Caractéristiques sociales	10. Part de jeunes de 25-34 ans non scolarisés pas ou peu diplômés (au plus brevet des collèges)	15,3 %	14,5 %	2,6 %		50,4 %
	11. Taux d'activité des 15-64 ans	74,8 %	76,0 %	57,4 %		83,0 %
	12. Part des cadres et professions intellectuelles supérieures de 15 ans et plus ayant un emploi	9,0 %	13,1 %	7,1 %		57,3 %
	13. Part de chômeurs de 15 ans et plus (au sens du recensement)	12,6 %	11,8 %	5,9 %		35,3 %
	14. Part d'enfants de moins de 25 ans vivant dans une famille sans actif occupé	12,0 %	10,5 %	2,4 %		61,8 %
	15. Part de foyers fiscaux non imposés	60,6 %	56,0 %	30,8 %		81,3 %
	16. Taux de personnes couvertes par une allocation	47,0 %	50,3 %	24,4 %		80,4 %
	17. Taux d'allocataires du RSA	5,4 %	5,2 %	1,3 %		37,0 %
	18. Taux de personnes couvertes par le RSA	4,9 %	4,7 %	0,9 %		29,6 %
	19. Taux d'allocataires de 20-64 ans de l'AAH	4,7 %	4,3 %	0,7 %		7,7 %
	20. Part de ménages ne possédant pas de voiture	13,3 %	11,4 %	4,2 %		79,0 %
Caractéristiques environnementales	21. Part des surfaces agricoles en conversion biologiques	0,5 %	0,3 %	0,0 %		97,2 %
	22. Part des surfaces biologiques totales (certifiées bio et en conversion)	5,7 %	3,3 %	0,0 %		97,2 %
	23. Part de population du territoire vivant en zones vulnérables aux nitrates d'origine agricole	70,2 %	99,7 %	0,0 %		100,0 %
	24. Densité (pour 100 km²) d'installations classées pour la protection de l'environnement	4,7	7,0	0,0		353,2
	25. Densité d'anciens sites industriels et activités de service	15,1	18,3	0,0		10 179,4
	26. Densité de sites et sols pollués ou potentiellement pollués appelant une action des pouvoirs publics	0,5	0,9	0,0		254,7
	27. Densité de sites « Secteurs d'information sur les sols » (SIS)	0,7	1,2	0,0		169,8
	28. Part des ménages en précarité énergétique logement en 2018	22,2 %	16,6 %	5,0 %		24,9 %

Cancer du sein - 27#241

894 femmes ont eu un cancer du sein entre le 1er janvier 2018 et le 31 décembre 2022 dans le territoire

Ce territoire fait partie de la classe B des parcours des femmes présentant un cancer du sein qui se caractérise de la manière suivante : Territoires avec un diagnostic de cancer plus tardif (davantage de cancer du sein diagnostiqué invasif avec métastases synchrones), surtout traité par chimiothérapie, thérapie ciblée et mastectomie, avec des rechutes plus fréquentes qu'en moyenne en France. Au niveau socio-démographique, ces territoires sont moins densément peuplés, avec une population légèrement plus âgée et davantage précaire. Concernant l'offre de soins, on y retrouve davantage de patients ayant un médecin traitant, mais l'accès aux traitements en oncologie y est plus difficile.



	Nom indicateur	Valeur territoire*	Valeur département*	Minimum en France*	Graphique synthétique	Maximum en France*
Dépistage	29. Mammographie dans les 12 à 36 mois avant le traitement	316,1	316,0	154,4		410,0
	30. Biopsie dans l'année avant le traitement	892,3	881,3	720,2		971,3
Diagnostic	31. Cancer du sein in situ ou invasif localisé	816,9	839,0	694,3		965,8
	32. Cancer du sein avec métastases	18,4	22,7	3,2		47,4
Traitement	33. Chirurgie conservatrice	670,3	654,5	513,5		816,7
	34. Mastectomie totale	277,2	295,3	135,7		408,9
	35. Chimiothérapie conventionnelle	526,6	504,1	311,3		640,8
	36. Chimiothérapie néoadjuvante	278,1	255,0	170,4		449,6
	37. Chimiothérapie adjuvante	397,5	402,5	245,8		489,9
	38. Thérapies ciblées	161,3	158,0	100,8		235,2
	39. Radiothérapie	803,1	802,8	604,7		890,9
	40. Hormonothérapie	708,1	695,8	481,6		758,2
	41. Soins palliatifs	26,7	29,3	4,3		138,8
Devenir	42. Reconstruction mammaire après mastectomie totale	265,5	340,6	155,4		818,5
	43. Reconstruction mammaire après mastectomie totale ou partielle	147,0	269,3	137,4		870,5
	44. En vie sans rechute ni métastase à 3 ans	771,9	793,8	664,6		899,6
	45. Reprise de traitement ou apparition de métastases dans les 3 ans	152,5	112,2	45,0		191,3
	46. Décès dans les 3 ans	71,9	88,4	26,5		180,6

* Taux standardisés pour 1 000 habitants.

Sources : SNDS (DCIR Inter Régime - PMSI MCO), Exploitation ORS-Fnors

Cancer du côlon et du rectum - 27#241

680 personnes ont eu un cancer colorectal entre le 1er janvier 2018 et le 31 décembre 2022 dans le territoire

Ce territoire fait partie de la classe C des parcours des personnes présentant un cancer du côlon et du rectum qui se caractérise de la manière suivante :

Territoires avec davantage de parcours non chirurgicaux, des rechutes plus fréquentes et moins de dépistage chez les personnes de 50 à 74 ans. On y retrouve davantage de personnes prises en charge en affections de longue durée (ALD) pour un cancer colorectal. Au niveau socio-démographique, ces territoires se caractérisent par une population plutôt vieillissante. Concernant l'offre de soin, l'accès aux traitements en cancérologie y est plutôt meilleur qu'en moyenne en France.



	Nom indicateur*	Valeur territoire*	Valeur département*	Minimum en France*	Graphique synthétique	Maximum en France*
Dépistage	47. Dépistage organisé dans les 30 mois avant le traitement	153,7	173,5	55,6		260,4
	48. Présence de facteurs de risques élevés de cancer colorectal	86,3	74,9	0,0		139,9
Diagnostic	49. Bilan de diagnostic et d'extension complet avant le 1er traitement	319,0	477,0	134,3		843,3
	50. Cancer in situ	60,7	69,5	7,1		500,1
	51. Cancer invasif non métastatique	534,2	596,0	306,0		796,6
	52. Cancer invasif avec métastases synchrones	405,0	334,5	140,4		512,9
	53. Autre cancer actif la même année	179,6	131,7	53,8		372,1
	54. Cancer du côlon	630,9	636,2	391,5		778,9
	55. Cancer du rectum	317,8	307,0	183,5		537,8
	56. Cancer du côlon et du rectum	51,2	56,8	4,7		143,5
Traitement	57. Parcours chirurgical en urgence	124,6	101,9	28,8		287,6
	58. Parcours chirurgical non urgent	582,8	577,8	356,9		776,1
	59. Parcours non chirurgical	292,6	320,4	149,1		591,4
	60. Exérèse endoscopique seule	98,7	137,3	33,4		523,6
	61. Chirurgie carcinologique seule	267,0	247,9	138,6		415,0
	62. Traitement néo adj et chirurgie carcinologique (avec ou sans trait adjuvant)	185,7	126,7	40,8		293,4
	63. Chirurgie carcinologique et traitement adjuvant	247,0	278,7	60,7		436,9
	64. Chimiothérapie ou radiothérapie sans chirurgie	201,5	208,5	67,4		406,9
Devenir	65. En vie sans rechute ni métastase à 3 ans	642,8	665,0	331,4		919,0
	66. Apparition de métastases au cours des 3 premières années de traitement	77,8	213,3	17,1		416,0
	67. Reprise de traitement (après un arrêt d'au moins 6 mois) au cours des 3 premières années de traitement	187,1	188,9	27,3		574,6
	68. Décès dans les 3 ans	240,6	227,7	71,4		490,0

* Taux standardisé pour 1 000 habitants.

Source : SNDS (DCIR Inter Régime - PMSI MCO). Exploitation ORS-Fnors

Caractéristiques démographiques et sociales du territoire - 27#242

Typologie sociale du territoire à l'échelle communale

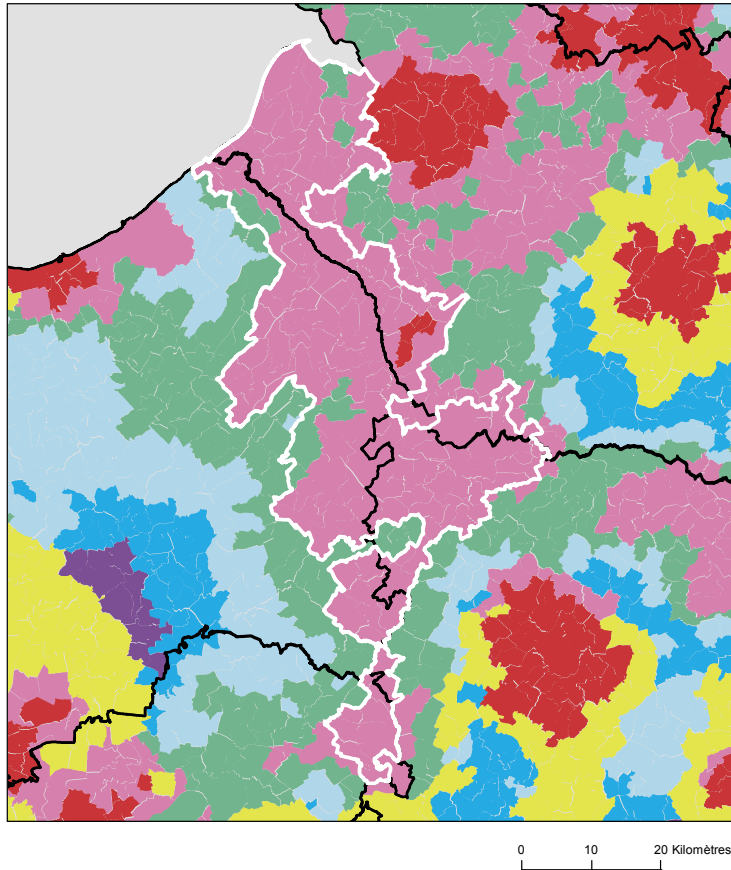

Comment les territoires d'études ont été bâtis ?

Notre objectif lors de la construction de ces territoires était de proposer des zones :

- suffisamment fine pour mesurer des disparités territoriales ;
- ayant des caractéristiques sociales relativement proches en leurs sein ;
- suffisamment peuplées pour disposer d'indicateurs fiables.

Les variables et analyses utilisées pour construire la typologie sociale présentée page 2 ont été mobilisées.

Les territoires ont été construits en agrégeant les communes selon leurs caractéristiques sociales en respectant la contiguïté géographique, sans contrainte de frontière administrative, et avec une taille minimale de la population fixée à environ 100 000 habitants.

411 zones différentes pouvant pour certaines être à cheval sur un ou plusieurs départements ont ainsi été définies pour la France (hors Mayotte).

Plus d'information sur la méthode de construction de la typologie : [lien rapport](#)

Sources : Insee, État civil, RP, DGFIP, Cnaf, CCMSA - Exploitation ORS-Fnors
La composition communale du territoire est disponible en cliquant [ici](#)

Répartition des communes et de la population selon les classes de la typologie sociale

Classes de typologie	Communes		Population	
	Nombre	Part (%)	Nombre	Part (%)
Situation sociale la plus défavorisée	5	2,4 %	2 372	1,7 %
Situation sociale défavorable	191	92,3 %	129 480	93,7 %
Situation sociale plutôt défavorable	0	0,0 %	0	0,0 %
Situation sociale intermédiaire moins de cadres et de professions intellectuelles supérieures, davantage de foyers non imposés, un peu moins d'allocataires du RSA et un peu plus pour l'AAH, un peu plus de jeunes peu ou pas diplômés	11	5,3 %	6 318	4,6 %
Situation sociale intermédiaire Davantage de cadres et de professions intellectuelles supérieures, moins de foyers non imposés, un peu plus d'allocataires du RSA et de chômeurs, un peu moins d'allocataires de l'AAH	0	0,0 %	0	0,0 %
Situation sociale plutôt favorable part de cadres et de professions intellectuelles supérieures les plus élevées	0	0,0 %	0	0,0 %
Situation sociale favorable moins de cadres et de professions intellectuelles supérieures	0	0,0 %	0	0,0 %
Situation sociale la plus favorable un peu plus de cadres et professions intellectuelles supérieures	0	0,0 %	0	0,0 %



Caractéristiques démographiques et sociales du territoire - 27#242



	Nom indicateur	Valeur territoire	Valeur département	Minimum en France	Graphique synthétique	Maximum en France
Caractéristiques démographiques	1. Densité de population	76,0	99,2	1,9		38 851,0
	2. Rapport de dépendance <i>(nombre de personnes âgées de moins de 15 ans et de 65 ans ou plus pour 100 personnes âgées de 15 à 64 ans)</i>	89,8	82,6	45,8		107,8
	3. Indice de vieillissement <i>(nombre de personnes âgées de 65 ans et plus pour 100 jeunes de moins de 20 ans)</i>	120,7	79,4	8,6		196,0
	4. Part des habitants de 18 ans et plus	80,4 %	76,8 %	57,5 %		86,6 %
	5. Part des habitants de 50-74 ans	35,6 %	31,2 %	13,4 %		40,1 %
	6. Part des femmes de 50-74 ans	18,2 %	16,1 %	6,4 %		21,2 %
	7. Taux d'accroissement annuel moyen de la population	-0,5	0,2	-1,4		2,4
	8. Part de personnes de 60 ans et plus vivant seules à domicile	31,2 %	29,7 %	21,8 %		49,0 %
	9. Taux de fécondité des femmes de 12-20 ans	9,5	6,3	0,5		64,5
Caractéristiques sociales	10. Part de jeunes de 25-34 ans non scolarisés pas ou peu diplômés (au plus brevet des collèges)	16,5 %	14,5 %	2,6 %		50,4 %
	11. Taux d'activité des 15-64 ans	73,4 %	76,0 %	57,4 %		83,0 %
	12. Part des cadres et professions intellectuelles supérieures de 15 ans et plus ayant un emploi	7,1 %	13,1 %	7,1 %		57,3 %
	13. Part de chômeurs de 15 ans et plus (au sens du recensement)	13,2 %	11,8 %	5,9 %		35,3 %
	14. Part d'enfants de moins de 25 ans vivant dans une famille sans actif occupé	13,5 %	10,5 %	2,4 %		61,8 %
	15. Part de foyers fiscaux non imposés	62,1 %	56,0 %	30,8 %		81,3 %
	16. Taux de personnes couvertes par une allocation	44,9 %	50,3 %	24,4 %		80,4 %
	17. Taux d'allocataires du RSA	5,1 %	5,2 %	1,3 %		37,0 %
	18. Taux de personnes couvertes par le RSA	4,7 %	4,7 %	0,9 %		29,6 %
	19. Taux d'allocataires de 20-64 ans de l'AAH	5,3 %	4,3 %	0,7 %		7,7 %
	20. Part de ménages ne possédant pas de voiture	14,6 %	11,4 %	4,2 %		79,0 %
Caractéristiques environnementales	21. Part des surfaces agricoles en conversion biologiques	0,1 %	0,3 %	0,0 %		97,2 %
	22. Part des surfaces biologiques totales (certifiées bio et en conversion)	3,4 %	3,3 %	0,0 %		97,2 %
	23. Part de population du territoire vivant en zones vulnérables aux nitrates d'origine agricole	100,0 %	99,7 %	0,0 %		100,0 %
	24. Densité (pour 100 km²) d'installations classées pour la protection de l'environnement	10,8	7,0	0,0		353,2
	25. Densité d'anciens sites industriels et activités de service	35,0	18,3	0,0		10 179,4
	26. Densité de sites et sols pollués ou potentiellement pollués appelant une action des pouvoirs publics	2,7	0,9	0,0		254,7
	27. Densité de sites « Secteurs d'information sur les sols » (SIS)	1,5	1,2	0,0		169,8
	28. Part des ménages en précarité énergétique logement en 2018	23,5 %	16,6 %	5,0 %		24,9 %

Cancer du sein - 27#242

649 femmes ont eu un cancer du sein entre le 1er janvier 2018 et le 31 décembre 2022 dans le territoire

Ce territoire fait partie de la classe B des parcours des femmes présentant un cancer du sein qui se caractérise de la manière suivante : Territoires avec un diagnostic de cancer plus tardif (davantage de cancer du sein diagnostiqué invasif avec métastases synchrones), surtout traité par chimiothérapie, thérapie ciblée et mastectomie, avec des rechutes plus fréquentes qu'en moyenne en France. Au niveau socio-démographique, ces territoires sont moins densément peuplés, avec une population légèrement plus âgée et davantage précaire. Concernant l'offre de soins, on y retrouve davantage de patients ayant un médecin traitant, mais l'accès aux traitements en oncologie y est plus difficile.



	Nom indicateur	Valeur territoire*	Valeur département*	Minimum en France*	Graphique synthétique	Maximum en France*
Dépistage	29. Mammographie dans les 12 à 36 mois avant le traitement	296,5	316,0	154,4		410,0
	30. Biopsie dans l'année avant le traitement	915,9	881,3	720,2		971,3
Diagnostic	31. Cancer du sein in situ ou invasif localisé	787,9	839,0	694,3		965,8
	32. Cancer du sein avec métastases	22,9	22,7	3,2		47,4
Traitement	33. Chirurgie conservatrice	679,2	654,5	513,5		816,7
	34. Mastectomie totale	260,4	295,3	135,7		408,9
	35. Chimiothérapie conventionnelle	547,4	504,1	311,3		640,8
	36. Chimiothérapie néoadjuvante	288,8	255,0	170,4		449,6
	37. Chimiothérapie adjuvante	464,4	402,5	245,8		489,9
	38. Thérapies ciblées	232,9	158,0	100,8		235,2
	39. Radiothérapie	841,5	802,8	604,7		890,9
	40. Hormonothérapie	740,1	695,8	481,6		758,2
	41. Soins palliatifs	36,5	29,3	4,3		138,8
Devenir	42. Reconstruction mammaire après mastectomie totale	410,3	340,6	155,4		818,5
	43. Reconstruction mammaire après mastectomie totale ou partielle	332,1	269,3	137,4		870,5
	44. En vie sans rechute ni métastase à 3 ans	827,5	793,8	664,6		899,6
	45. Reprise de traitement ou apparition de métastases dans les 3 ans	109,2	112,2	45,0		191,3
	46. Décès dans les 3 ans	58,8	88,4	26,5		180,6

* Taux standardisés pour 1 000 habitants.

Sources : SNDS (DCIR Inter Régime - PMSI MCO), Exploitation ORS-Fnors

Cancer du côlon et du rectum - 27#242

551 personnes ont eu un cancer colorectal entre le 1er janvier 2018 et le 31 décembre 2022 dans le territoire

Ce territoire fait partie de la classe A des parcours des personnes présentant un cancer du côlon et du rectum qui se caractérise de la manière suivante :
Territoires avec moins de parcours chirurgicaux et des rechutes moins fréquentes qu'en moyenne en France. Au niveau socio-démographique, ces territoires sont relativement vieillissants et moins densément peuplés. Concernant l'offre de soins, l'accès aux traitements en cancérologie y est légèrement plus difficile qu'en moyenne en France.



	Nom indicateur*	Valeur territoire*	Valeur département*	Minimum en France*	Graphique synthétique	Maximum en France*
Dépistage	47. Dépistage organisé dans les 30 mois avant le traitement	120,0	173,5	55,6		260,4
	48. Présence de facteurs de risques élevés de cancer colorectal	47,4	74,9	0,0		139,9
Diagnostic	49. Bilan de diagnostic et d'extension complet avant le 1er traitement	373,5	477,0	134,3		843,3
	50. Cancer in situ	50,0	69,5	7,1		500,1
	51. Cancer invasif non métastatique	550,1	596,0	306,0		796,6
	52. Cancer invasif avec métastases synchrones	399,9	334,5	140,4		512,9
	53. Autre cancer actif la même année	160,4	131,7	53,8		372,1
	54. Cancer du côlon	617,9	636,2	391,5		778,9
	55. Cancer du rectum	320,3	307,0	183,5		537,8
	56. Cancer du côlon et du rectum	61,8	56,8	4,7		143,5
Traitement	57. Parcours chirurgical en urgence	145,8	101,9	28,8		287,6
	58. Parcours chirurgical non urgent	525,6	577,8	356,9		776,1
	59. Parcours non chirurgical	328,6	320,4	149,1		591,4
	60. Exérèse endoscopique seule	161,4	137,3	33,4		523,6
	61. Chirurgie carcinologique seule	178,2	247,9	138,6		415,0
	62. Traitement néo adj et chirurgie carcinologique (avec ou sans trait adjuvant)	139,8	126,7	40,8		293,4
	63. Chirurgie carcinologique et traitement adjuvant	338,5	278,7	60,7		436,9
	64. Chimiothérapie ou radiothérapie sans chirurgie	182,2	208,5	67,4		406,9
Devenir	65. En vie sans rechute ni métastase à 3 ans	753,6	665,0	331,4		919,0
	66. Apparition de métastases au cours des 3 premières années de traitement	169,8	213,3	17,1		416,0
	67. Reprise de traitement (après un arrêt d'au moins 6 mois) au cours des 3 premières années de traitement	164,8	188,9	27,3		574,6
	68. Décès dans les 3 ans	228,9	227,7	71,4		490,0

* Taux standardisé pour 1 000 habitants.

Source : SNDS (DCIR Inter Régime - PMSI MCO). Exploitation ORS-Fnors

Caractéristiques démographiques et sociales du territoire - 27#305

Typologie sociale du territoire à l'échelle communale

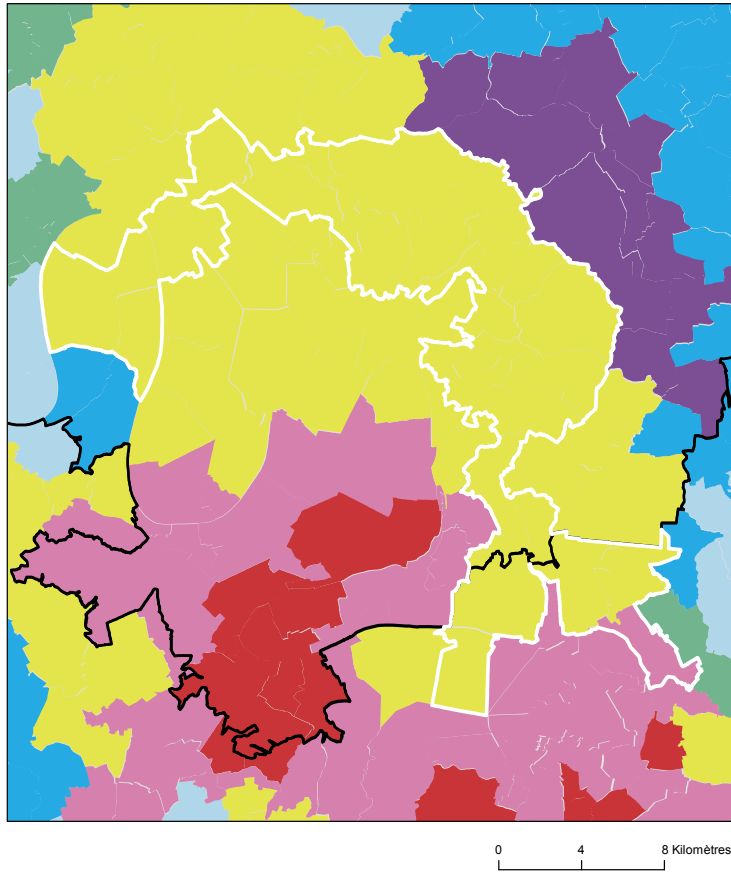

Comment les territoires d'études ont été bâtis ?

Notre objectif lors de la construction de ces territoires était de proposer des zones :

- suffisamment fine pour mesurer des disparités territoriales ;
- ayant des caractéristiques sociales relativement proches en leurs sein ;
- suffisamment peuplées pour disposer d'indicateurs fiables.

Les variables et analyses utilisées pour construire la typologie sociale présentée page 2 ont été mobilisées.

Les territoires ont été construits en agrégeant les communes selon leurs caractéristiques sociales en respectant la contiguïté géographique, sans contrainte de frontière administrative, et avec une taille minimale de la population fixée à environ 100 000 habitants.

411 zones différentes pouvant pour certaines être à cheval sur un ou plusieurs départements ont ainsi été définies pour la France (hors Mayotte).

Plus d'information sur la méthode de construction de la typologie : [lien rapport](#)

Sources : Insee, État civil, RP, DGFIP, Cnaf, CCMSA - Exploitation ORS-Fnors
La composition communale du territoire est disponible en cliquant [ici](#)

Répartition des communes et de la population selon les classes de la typologie sociale

Classes de typologie	Communes		Population	
	Nombre	Part (%)	Nombre	Part (%)
Situation sociale la plus défavorisée	0	0,0 %	0	0,0 %
Situation sociale défavorable	1	3,3 %	503	0,4 %
Situation sociale plutôt défavorable	0	0,0 %	0	0,0 %
Situation sociale intermédiaire moins de cadres et de professions intellectuelles supérieures, davantage de foyers non imposés, un peu moins d'allocataires du RSA et un peu plus pour l'AAH, un peu plus de jeunes peu ou pas diplômés	0	0,0 %	0	0,0 %
Situation sociale intermédiaire Davantage de cadres et de professions intellectuelles supérieures, moins de foyers non imposés, un peu plus d'allocataires du RSA et de chômeurs, un peu moins d'allocataires de l'AAH	29	96,7 %	116 244	99,6 %
Situation sociale plutôt favorable part de cadres et de professions intellectuelles supérieures les plus élevées	0	0,0 %	0	0,0 %
Situation sociale favorable moins de cadres et de professions intellectuelles supérieures	0	0,0 %	0	0,0 %
Situation sociale la plus favorable un peu plus de cadres et professions intellectuelles supérieures	0	0,0 %	0	0,0 %



Caractéristiques démographiques et sociales du territoire - 27#305



	Nom indicateur	Valeur territoire	Valeur département	Minimum en France	Graphique synthétique	Maximum en France
Caractéristiques démographiques	1. Densité de population	507,4	99,2	1,9		38 851,0
	2. Rapport de dépendance <i>(nombre de personnes âgées de moins de 15 ans et de 65 ans ou plus pour 100 personnes âgées de 15 à 64 ans)</i>	87,9	82,6	45,8		107,8
	3. Indice de vieillissement <i>(nombre de personnes âgées de 65 ans et plus pour 100 jeunes de moins de 20 ans)</i>	93,5	79,4	8,6		196,0
	4. Part des habitants de 18 ans et plus	79,0 %	76,8 %	57,5 %		86,6 %
	5. Part des habitants de 50-74 ans	30,9 %	31,2 %	13,4 %		40,1 %
	6. Part des femmes de 50-74 ans	16,8 %	16,1 %	6,4 %		21,2 %
	7. Taux d'accroissement annuel moyen de la population	0,6	0,2	-1,4		2,4
	8. Part de personnes de 60 ans et plus vivant seules à domicile	29,3 %	29,7 %	21,8 %		49,0 %
	9. Taux de fécondité des femmes de 12-20 ans	3,1	6,3	0,5		64,5
Caractéristiques sociales	10. Part de jeunes de 25-34 ans non scolarisés pas ou peu diplômés (au plus brevet des collèges)	9,8 %	14,5 %	2,6 %		50,4 %
	11. Taux d'activité des 15-64 ans	73,4 %	76,0 %	57,4 %		83,0 %
	12. Part des cadres et professions intellectuelles supérieures de 15 ans et plus ayant un emploi	27,7 %	13,1 %	7,1 %		57,3 %
	13. Part de chômeurs de 15 ans et plus (au sens du recensement)	10,3 %	11,8 %	5,9 %		35,3 %
	14. Part d'enfants de moins de 25 ans vivant dans une famille sans actif occupé	5,5 %	10,5 %	2,4 %		61,8 %
	15. Part de foyers fiscaux non imposés	46,6 %	56,0 %	30,8 %		81,3 %
	16. Taux de personnes couvertes par une allocation	47,9 %	50,3 %	24,4 %		80,4 %
	17. Taux d'allocataires du RSA	4,1 %	5,2 %	1,3 %		37,0 %
	18. Taux de personnes couvertes par le RSA	3,7 %	4,7 %	0,9 %		29,6 %
	19. Taux d'allocataires de 20-64 ans de l'AAH	3,3 %	4,3 %	0,7 %		7,7 %
	20. Part de ménages ne possédant pas de voiture	13,2 %	11,4 %	4,2 %		79,0 %
Caractéristiques environnementales	21. Part des surfaces agricoles en conversion biologiques	0,3 %	0,3 %	0,0 %		97,2 %
	22. Part des surfaces biologiques totales (certifiées bio et en conversion)	5,7 %	3,3 %	0,0 %		97,2 %
	23. Part de population du territoire vivant en zones vulnérables aux nitrates d'origine agricole	100,0 %	99,7 %	0,0 %		100,0 %
	24. Densité (pour 100 km²) d'installations classées pour la protection de l'environnement	19,1	7,0	0,0		353,2
	25. Densité d'anciens sites industriels et activités de service	52,8	18,3	0,0		10 179,4
	26. Densité de sites et sols pollués ou potentiellement pollués appelant une action des pouvoirs publics	11,8	0,9	0,0		254,7
	27. Densité de sites « Secteurs d'information sur les sols » (SIS)	4,5	1,2	0,0		169,8
	28. Part des ménages en précarité énergétique logement en 2018	13,9 %	16,6 %	5,0 %		24,9 %

Cancer du sein - 27#305

741 femmes ont eu un cancer du sein entre le 1er janvier 2018 et le 31 décembre 2022 dans le territoire

Ce territoire fait partie de la classe E des parcours des femmes présentant un cancer du sein qui se caractérise de la manière suivante : Territoires avec un diagnostic de cancer relativement tardif, surtout traité par chirurgie conservatrice, radiothérapie, hormonothérapie et chimiothérapie adjuvante, avec des rechutes moins fréquentes qu'en moyenne en France. Au niveau socio-démographique, ces territoires sont moins densément peuplés, la population y est plutôt vieillissante et socialement favorisée. Concernant l'offre de soin, l'accès aux médecins généralistes est plutôt aisé, mais le temps d'accès à un centre de radiodiagnostic y est plus long qu'en moyenne en France.



	Nom indicateur	Valeur territoire*	Valeur département*	Minimum en France*	Graphique synthétique	Maximum en France*
Dépistage	29. Mammographie dans les 12 à 36 mois avant le traitement	344,0	316,0	154,4		410,0
	30. Biopsie dans l'année avant le traitement	933,5	881,3	720,2		971,3
Diagnostic	31. Cancer du sein in situ ou invasif localisé	866,5	839,0	694,3		965,8
	32. Cancer du sein avec métastases	25,8	22,7	3,2		47,4
Traitement	33. Chirurgie conservatrice	698,9	654,5	513,5		816,7
	34. Mastectomie totale	286,8	295,3	135,7		408,9
	35. Chimiothérapie conventionnelle	442,6	504,1	311,3		640,8
	36. Chimiothérapie néoadjuvante	191,1	255,0	170,4		449,6
	37. Chimiothérapie adjuvante	404,0	402,5	245,8		489,9
	38. Thérapies ciblées	138,1	158,0	100,8		235,2
	39. Radiothérapie	815,2	802,8	604,7		890,9
	40. Hormonothérapie	692,5	695,8	481,6		758,2
	41. Soins palliatifs	20,4	29,3	4,3		138,8
Devenir	42. Reconstruction mammaire après mastectomie totale	553,0	340,6	155,4		818,5
	43. Reconstruction mammaire après mastectomie totale ou partielle	585,8	269,3	137,4		870,5
	44. En vie sans rechute ni métastase à 3 ans	868,6	793,8	664,6		899,6
	45. Reprise de traitement ou apparition de métastases dans les 3 ans	70,4	112,2	45,0		191,3
	46. Décès dans les 3 ans	59,1	88,4	26,5		180,6

* Taux standardisés pour 1 000 habitants.

Sources : SNDS (DCIR Inter Régime - PMSI MCO), Exploitation ORS-Fnors

Cancer du côlon et du rectum - 27#305

608 personnes ont eu un cancer colorectal entre le 1er janvier 2018 et le 31 décembre 2022 dans le territoire

Ce territoire fait partie de la classe F des parcours des personnes présentant un cancer du côlon et du rectum qui se caractérise de la manière suivante :

Territoires avec un diagnostic de cancer relativement précoce, surtout traité par chirurgie, avec des rechutes moins fréquentes et un bon niveau de dépistage chez les personnes de 50 à 74 ans. Au niveau socio-démographique, ces territoires sont moins densément peuplés et un peu plus favorisés socialement qu'en moyenne en France. Concernant l'offre de soins, cette classe se caractérise par un accès aux médecins généralistes et aux traitements en oncologie plutôt aisé.



	Nom indicateur*	Valeur territoire*	Valeur département*	Minimum en France*	Graphique synthétique	Maximum en France*
Dépistage	47. Dépistage organisé dans les 30 mois avant le traitement	174,6	173,5	55,6		260,4
	48. Présence de facteurs de risques élevés de cancer colorectal	40,7	74,9	0,0		139,9
Diagnostic	49. Bilan de diagnostic et d'extension complet avant le 1er traitement	364,8	477,0	134,3		843,3
	50. Cancer in situ	18,2	69,5	7,1		500,1
	51. Cancer invasif non métastatique	671,9	596,0	306,0		796,6
	52. Cancer invasif avec métastases synchrones	310,0	334,5	140,4		512,9
	53. Autre cancer actif la même année	182,3	131,7	53,8		372,1
	54. Cancer du côlon	672,1	636,2	391,5		778,9
	55. Cancer du rectum	297,5	307,0	183,5		537,8
	56. Cancer du côlon et du rectum	30,4	56,8	4,7		143,5
Traitement	57. Parcours chirurgical en urgence	82,1	101,9	28,8		287,6
	58. Parcours chirurgical non urgent	651,0	577,8	356,9		776,1
	59. Parcours non chirurgical	266,9	320,4	149,1		591,4
	60. Exérèse endoscopique seule	144,7	137,3	33,4		523,6
	61. Chirurgie carcinologique seule	270,5	247,9	138,6		415,0
	62. Traitement néo adj et chirurgie carcinologique (avec ou sans trait adjuvant)	256,9	126,7	40,8		293,4
	63. Chirurgie carcinologique et traitement adjuvant	196,8	278,7	60,7		436,9
	64. Chimiothérapie ou radiothérapie sans chirurgie	130,2	208,5	67,4		406,9
Devenir	65. En vie sans rechute ni métastase à 3 ans	807,6	665,0	331,4		919,0
	66. Apparition de métastases au cours des 3 premières années de traitement	72,8	213,3	17,1		416,0
	67. Reprise de traitement (après un arrêt d'au moins 6 mois) au cours des 3 premières années de traitement	126,6	188,9	27,3		574,6
	68. Décès dans les 3 ans	114,2	227,7	71,4		490,0

* Taux standardisé pour 1 000 habitants.

Source : SNDS (DCIR Inter Régime - PMSI MCO). Exploitation ORS-Fnors

Caractéristiques démographiques et sociales du territoire - 27#306

Typologie sociale du territoire à l'échelle communale

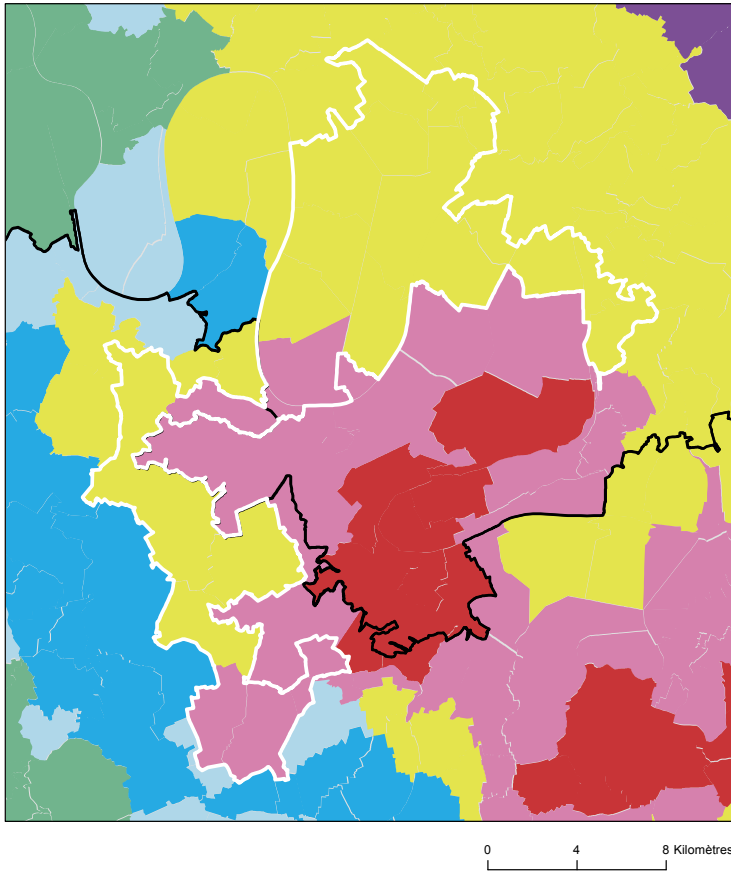

Comment les territoires d'études ont été bâtis ?

Notre objectif lors de la construction de ces territoires était de proposer des zones :

- suffisamment fine pour mesurer des disparités territoriales ;
- ayant des caractéristiques sociales relativement proches en leurs sein ;
- suffisamment peuplées pour disposer d'indicateurs fiables.

Les variables et analyses utilisées pour construire la typologie sociale présentée page 2 ont été mobilisées.

Les territoires ont été construits en agrégeant les communes selon leurs caractéristiques sociales en respectant la contiguïté géographique, sans contrainte de frontière administrative, et avec une taille minimale de la population fixée à environ 100 000 habitants.

411 zones différentes pouvant pour certaines être à cheval sur un ou plusieurs départements ont ainsi été définies pour la France (hors Mayotte).

Plus d'information sur la méthode de construction de la typologie : [lien rapport](#)

Sources : Insee, État civil, RP, DGFIP, Cnaf, CCMSA - Exploitation ORS-Fnors
La composition communale du territoire est disponible en cliquant [ici](#)

Répartition des communes et de la population selon les classes de la typologie sociale

Classes de typologie	Communes		Population	
	Nombre	Part (%)	Nombre	Part (%)
Situation sociale la plus défavorisée	0	0,0 %	0	0,0 %
Situation sociale défavorable	7	28,0 %	8 443	5,9 %
Situation sociale plutôt défavorable	0	0,0 %	0	0,0 %
Situation sociale intermédiaire moins de cadres et de professions intellectuelles supérieures, davantage de foyers non imposés, un peu moins d'allocataires du RSA et un peu plus pour l'AAH, un peu plus de jeunes peu ou pas diplômés	0	0,0 %	0	0,0 %
Situation sociale intermédiaire Davantage de cadres et de professions intellectuelles supérieures, moins de foyers non imposés, un peu plus d'allocataires du RSA et de chômeurs, un peu moins d'allocataires de l'AAH	18	72,0 %	133 751	94,1 %
Situation sociale plutôt favorable part de cadres et de professions intellectuelles supérieures les plus élevées	0	0,0 %	0	0,0 %
Situation sociale favorable moins de cadres et de professions intellectuelles supérieures	0	0,0 %	0	0,0 %
Situation sociale la plus favorable un peu plus de cadres et professions intellectuelles supérieures	0	0,0 %	0	0,0 %

Caractéristiques démographiques et sociales du territoire - 27#306



	Nom indicateur	Valeur territoire	Valeur département	Minimum en France	Graphique synthétique	Maximum en France
Caractéristiques démographiques	1. Densité de population	672,2	99,2	1,9		38 851,0
	2. Rapport de dépendance <i>(nombre de personnes âgées de moins de 15 ans et de 65 ans ou plus pour 100 personnes âgées de 15 à 64 ans)</i>	81,6	82,6	45,8		107,8
	3. Indice de vieillissement <i>(nombre de personnes âgées de 65 ans et plus pour 100 jeunes de moins de 20 ans)</i>	83,4	79,4	8,6		196,0
	4. Part des habitants de 18 ans et plus	77,9 %	76,8 %	57,5 %		86,6 %
	5. Part des habitants de 50-74 ans	29,3 %	31,2 %	13,4 %		40,1 %
	6. Part des femmes de 50-74 ans	16,0 %	16,1 %	6,4 %		21,2 %
	7. Taux d'accroissement annuel moyen de la population	0,2	0,2	-1,4		2,4
	8. Part de personnes de 60 ans et plus vivant seules à domicile	37,5 %	29,7 %	21,8 %		49,0 %
	9. Taux de fécondité des femmes de 12-20 ans	8,5	6,3	0,5		64,5
Caractéristiques sociales	10. Part de jeunes de 25-34 ans non scolarisés pas ou peu diplômés (au plus brevet des collèges)	14,9 %	14,5 %	2,6 %		50,4 %
	11. Taux d'activité des 15-64 ans	74,2 %	76,0 %	57,4 %		83,0 %
	12. Part des cadres et professions intellectuelles supérieures de 15 ans et plus ayant un emploi	13,4 %	13,1 %	7,1 %		57,3 %
	13. Part de chômeurs de 15 ans et plus (au sens du recensement)	14,8 %	11,8 %	5,9 %		35,3 %
	14. Part d'enfants de moins de 25 ans vivant dans une famille sans actif occupé	5,5 %	10,5 %	2,4 %		61,8 %
	15. Part de foyers fiscaux non imposés	59,8 %	56,0 %	30,8 %		81,3 %
	16. Taux de personnes couvertes par une allocation	56,2 %	50,3 %	24,4 %		80,4 %
	17. Taux d'allocataires du RSA	8,5 %	5,2 %	1,3 %		37,0 %
	18. Taux de personnes couvertes par le RSA	8,3 %	4,7 %	0,9 %		29,6 %
	19. Taux d'allocataires de 20-64 ans de l'AAH	5,2 %	4,3 %	0,7 %		7,7 %
	20. Part de ménages ne possédant pas de voiture	21,0 %	11,4 %	4,2 %		79,0 %
Caractéristiques environnementales	21. Part des surfaces agricoles en conversion biologiques	0,2 %	0,3 %	0,0 %		97,2 %
	22. Part des surfaces biologiques totales (certifiées bio et en conversion)	1,9 %	3,3 %	0,0 %		97,2 %
	23. Part de population du territoire vivant en zones vulnérables aux nitrates d'origine agricole	100,0 %	99,7 %	0,0 %		100,0 %
	24. Densité (pour 100 km²) d'installations classées pour la protection de l'environnement	49,2	7,0	0,0		353,2
	25. Densité d'anciens sites industriels et activités de service	191,0	18,3	0,0		10 179,4
	26. Densité de sites et sols pollués ou potentiellement pollués appelant une action des pouvoirs publics	27,9	0,9	0,0		254,7
	27. Densité de sites « Secteurs d'information sur les sols » (SIS)	12,3	1,2	0,0		169,8
	28. Part des ménages en précarité énergétique logement en 2018	15,2 %	16,6 %	5,0 %		24,9 %

Cancer du sein - 27#306

741 femmes ont eu un cancer du sein entre le 1er janvier 2018 et le 31 décembre 2022 dans le territoire

Ce territoire fait partie de la classe B des parcours des femmes présentant un cancer du sein qui se caractérise de la manière suivante : Territoires avec un diagnostic de cancer plus tardif (davantage de cancer du sein diagnostiqué invasif avec métastases synchrones), surtout traité par chimiothérapie, thérapie ciblée et mastectomie, avec des rechutes plus fréquentes qu'en moyenne en France. Au niveau socio-démographique, ces territoires sont moins densément peuplés, avec une population légèrement plus âgée et davantage précaire. Concernant l'offre de soins, on y retrouve davantage de patients ayant un médecin traitant, mais l'accès aux traitements en oncologie y est plus difficile.



	Nom indicateur	Valeur territoire*	Valeur département*	Minimum en France*	Graphique synthétique	Maximum en France*
Dépistage	29. Mammographie dans les 12 à 36 mois avant le traitement	316,2	316,0	154,4		410,0
	30. Biopsie dans l'année avant le traitement	934,8	881,3	720,2		971,3
Diagnostic	31. Cancer du sein in situ ou invasif localisé	842,1	839,0	694,3		965,8
	32. Cancer du sein avec métastases	25,8	22,7	3,2		47,4
Traitement	33. Chirurgie conservatrice	653,3	654,5	513,5		816,7
	34. Mastectomie totale	293,6	295,3	135,7		408,9
	35. Chimiothérapie conventionnelle	478,0	504,1	311,3		640,8
	36. Chimiothérapie néoadjuvante	235,1	255,0	170,4		449,6
	37. Chimiothérapie adjuvante	424,8	402,5	245,8		489,9
	38. Thérapies ciblées	174,0	158,0	100,8		235,2
	39. Radiothérapie	864,0	802,8	604,7		890,9
	40. Hormonothérapie	724,4	695,8	481,6		758,2
	41. Soins palliatifs	31,3	29,3	4,3		138,8
Devenir	42. Reconstruction mammaire après mastectomie totale	397,0	340,6	155,4		818,5
	43. Reconstruction mammaire après mastectomie totale ou partielle	627,6	269,3	137,4		870,5
	44. En vie sans rechute ni métastase à 3 ans	826,9	793,8	664,6		899,6
	45. Reprise de traitement ou apparition de métastases dans les 3 ans	86,5	112,2	45,0		191,3
	46. Décès dans les 3 ans	86,6	88,4	26,5		180,6

* Taux standardisés pour 1 000 habitants.

Sources : SNDS (DCIR Inter Régime - PMSI MCO), Exploitation ORS-Fnors

Cancer du côlon et du rectum - 27#306

608 personnes ont eu un cancer colorectal entre le 1er janvier 2018 et le 31 décembre 2022 dans le territoire

Ce territoire fait partie de la classe A des parcours des personnes présentant un cancer du côlon et du rectum qui se caractérise de la manière suivante :
Territoires avec moins de parcours chirurgicaux et des rechutes moins fréquentes qu'en moyenne en France. Au niveau socio-démographique, ces territoires sont relativement vieillissants et moins densément peuplés. Concernant l'offre de soins, l'accès aux traitements en cancérologie y est légèrement plus difficile qu'en moyenne en France.



	Nom indicateur*	Valeur territoire*	Valeur département*	Minimum en France*	Graphique synthétique	Maximum en France*
Dépistage	47. Dépistage organisé dans les 30 mois avant le traitement	163,3	173,5	55,6		260,4
	48. Présence de facteurs de risques élevés de cancer colorectal	26,4	74,9	0,0		139,9
Diagnostic	49. Bilan de diagnostic et d'extension complet avant le 1er traitement	350,2	477,0	134,3		843,3
	50. Cancer in situ	32,6	69,5	7,1		500,1
	51. Cancer invasif non métastatique	582,5	596,0	306,0		796,6
	52. Cancer invasif avec métastases synchrones	384,9	334,5	140,4		512,9
	53. Autre cancer actif la même année	93,4	131,7	53,8		372,1
	54. Cancer du côlon	696,6	636,2	391,5		778,9
	55. Cancer du rectum	204,9	307,0	183,5		537,8
	56. Cancer du côlon et du rectum	98,5	56,8	4,7		143,5
Traitement	57. Parcours chirurgical en urgence	120,2	101,9	28,8		287,6
	58. Parcours chirurgical non urgent	520,7	577,8	356,9		776,1
	59. Parcours non chirurgical	359,1	320,4	149,1		591,4
	60. Exérèse endoscopique seule	114,9	137,3	33,4		523,6
	61. Chirurgie carcinologique seule	251,4	247,9	138,6		415,0
	62. Traitement néo adj et chirurgie carcinologique (avec ou sans trait adjuvant)	101,1	126,7	40,8		293,4
	63. Chirurgie carcinologique et traitement adjuvant	265,9	278,7	60,7		436,9
	64. Chimiothérapie ou radiothérapie sans chirurgie	266,6	208,5	67,4		406,9
Devenir	65. En vie sans rechute ni métastase à 3 ans	734,8	665,0	331,4		919,0
	66. Apparition de métastases au cours des 3 premières années de traitement	205,3	213,3	17,1		416,0
	67. Reprise de traitement (après un arrêt d'au moins 6 mois) au cours des 3 premières années de traitement	174,6	188,9	27,3		574,6
	68. Décès dans les 3 ans	253,2	227,7	71,4		490,0

Caractéristiques démographiques et sociales du territoire - 27#307

Typologie sociale du territoire à l'échelle communale

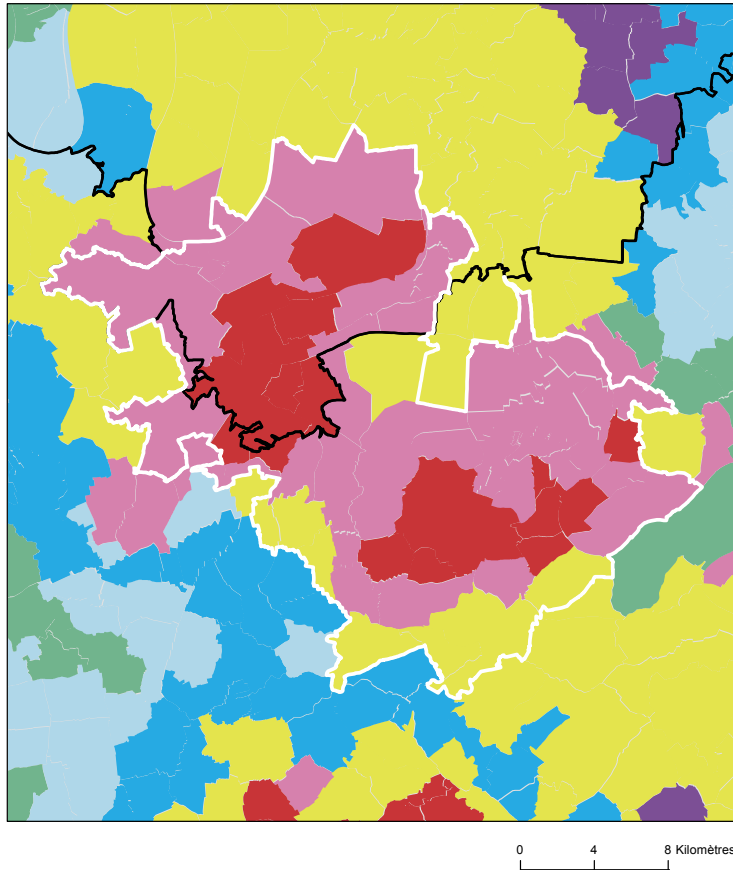

Comment les territoires d'études ont été bâtis ?

Notre objectif lors de la construction de ces territoires était de proposer des zones :

- suffisamment fine pour mesurer des disparités territoriales ;
- ayant des caractéristiques sociales relativement proches en leurs sein ;
- suffisamment peuplées pour disposer d'indicateurs fiables.

Les variables et analyses utilisées pour construire la typologie sociale présentée page 2 ont été mobilisées.

Les territoires ont été construits en agrégeant les communes selon leurs caractéristiques sociales en respectant la contiguïté géographique, sans contrainte de frontière administrative, et avec une taille minimale de la population fixée à environ 100 000 habitants.

411 zones différentes pouvant pour certaines être à cheval sur un ou plusieurs départements ont ainsi été définies pour la France (hors Mayotte).

Plus d'information sur la méthode de construction de la typologie : [lien rapport](#)

Sources : Insee, État civil, RP, DGFIP, Cnaf, CCMSA - Exploitation ORS-Fnors
La composition communale du territoire est disponible en cliquant [ici](#)

Répartition des communes et de la population selon les classes de la typologie sociale

Classes de typologie	Communes		Population	
	Nombre	Part (%)	Nombre	Part (%)
Situation sociale la plus défavorisée	17	28,8 %	86 546	46,2 %
Situation sociale défavorable	34	57,6 %	93 575	50,0 %
Situation sociale plutôt défavorable	0	0,0 %	0	0,0 %
Situation sociale intermédiaire moins de cadres et de professions intellectuelles supérieures, davantage de foyers non imposés, un peu moins d'allocataires du RSA et un peu plus pour l'AAH, un peu plus de jeunes peu ou pas diplômés	0	0,0 %	0	0,0 %
Situation sociale intermédiaire Davantage de cadres et de professions intellectuelles supérieures, moins de foyers non imposés, un peu plus d'allocataires du RSA et de chômeurs, un peu moins d'allocataires de l'AAH	8	13,6 %	7 143	3,8 %
Situation sociale plutôt favorable part de cadres et de professions intellectuelles supérieures les plus élevées	0	0,0 %	0	0,0 %
Situation sociale favorable moins de cadres et de professions intellectuelles supérieures	0	0,0 %	0	0,0 %
Situation sociale la plus favorable un peu plus de cadres et professions intellectuelles supérieures	0	0,0 %	0	0,0 %

Caractéristiques démographiques et sociales du territoire - 27#307



	Nom indicateur	Valeur territoire	Valeur département	Minimum en France	Graphique synthétique	Maximum en France
Caractéristiques démographiques	1. Densité de population	353,4	99,2	1,9		38 851,0
	2. Rapport de dépendance <i>(nombre de personnes âgées de moins de 15 ans et de 65 ans ou plus pour 100 personnes âgées de 15 à 64 ans)</i>	82,1	82,6	45,8		107,8
	3. Indice de vieillissement <i>(nombre de personnes âgées de 65 ans et plus pour 100 jeunes de moins de 20 ans)</i>	67,4	79,4	8,6		196,0
	4. Part des habitants de 18 ans et plus	75,6 %	76,8 %	57,5 %		86,6 %
	5. Part des habitants de 50-74 ans	28,5 %	31,2 %	13,4 %		40,1 %
	6. Part des femmes de 50-74 ans	14,9 %	16,1 %	6,4 %		21,2 %
	7. Taux d'accroissement annuel moyen de la population	0,1	0,2	-1,4		2,4
	8. Part de personnes de 60 ans et plus vivant seules à domicile	32,3 %	29,7 %	21,8 %		49,0 %
	9. Taux de fécondité des femmes de 12-20 ans	8,9	6,3	0,5		64,5
Caractéristiques sociales	10. Part de jeunes de 25-34 ans non scolarisés pas ou peu diplômés (au plus brevet des collèges)	17,7 %	14,5 %	2,6 %		50,4 %
	11. Taux d'activité des 15-64 ans	71,9 %	76,0 %	57,4 %		83,0 %
	12. Part des cadres et professions intellectuelles supérieures de 15 ans et plus ayant un emploi	11,5 %	13,1 %	7,1 %		57,3 %
	13. Part de chômeurs de 15 ans et plus (au sens du recensement)	15,7 %	11,8 %	5,9 %		35,3 %
	14. Part d'enfants de moins de 25 ans vivant dans une famille sans actif occupé	5,5 %	10,5 %	2,4 %		61,8 %
	15. Part de foyers fiscaux non imposés	60,2 %	56,0 %	30,8 %		81,3 %
	16. Taux de personnes couvertes par une allocation	57,8 %	50,3 %	24,4 %		80,4 %
	17. Taux d'allocataires du RSA	8,8 %	5,2 %	1,3 %		37,0 %
	18. Taux de personnes couvertes par le RSA	8,2 %	4,7 %	0,9 %		29,6 %
	19. Taux d'allocataires de 20-64 ans de l'AAH	5,0 %	4,3 %	0,7 %		7,7 %
	20. Part de ménages ne possédant pas de voiture	17,1 %	11,4 %	4,2 %		79,0 %
Caractéristiques environnementales	21. Part des surfaces agricoles en conversion biologiques	1,4 %	0,3 %	0,0 %		97,2 %
	22. Part des surfaces biologiques totales (certifiées bio et en conversion)	7,1 %	3,3 %	0,0 %		97,2 %
	23. Part de population du territoire vivant en zones vulnérables aux nitrates d'origine agricole	100,0 %	99,7 %	0,0 %		100,0 %
	24. Densité (pour 100 km²) d'installations classées pour la protection de l'environnement	34,7	7,0	0,0		353,2
	25. Densité d'anciens sites industriels et activités de service	80,3	18,3	0,0		10 179,4
	26. Densité de sites et sols pollués ou potentiellement pollués appelant une action des pouvoirs publics	14,2	0,9	0,0		254,7
	27. Densité de sites « Secteurs d'information sur les sols » (SIS)	7,0	1,2	0,0		169,8
	28. Part des ménages en précarité énergétique logement en 2018	18,2 %	16,6 %	5,0 %		24,9 %

Cancer du sein - 27#307

741 femmes ont eu un cancer du sein entre le 1er janvier 2018 et le 31 décembre 2022 dans le territoire

Ce territoire fait partie de la classe B des parcours des femmes présentant un cancer du sein qui se caractérise de la manière suivante : Territoires avec un diagnostic de cancer plus tardif (davantage de cancer du sein diagnostiqué invasif avec métastases synchrones), surtout traité par chimiothérapie, thérapie ciblée et mastectomie, avec des rechutes plus fréquentes qu'en moyenne en France. Au niveau socio-démographique, ces territoires sont moins densément peuplés, avec une population légèrement plus âgée et davantage précaire. Concernant l'offre de soins, on y retrouve davantage de patients ayant un médecin traitant, mais l'accès aux traitements en oncologie y est plus difficile.



	Nom indicateur	Valeur territoire*	Valeur département*	Minimum en France*	Graphique synthétique	Maximum en France*
Dépistage	29. Mammographie dans les 12 à 36 mois avant le traitement	322,4	316,0	154,4		410,0
	30. Biopsie dans l'année avant le traitement	935,6	881,3	720,2		971,3
Diagnostic	31. Cancer du sein in situ ou invasif localisé	820,6	839,0	694,3		965,8
	32. Cancer du sein avec métastases	25,8	22,7	3,2		47,4
Traitement	33. Chirurgie conservatrice	665,1	654,5	513,5		816,7
	34. Mastectomie totale	289,9	295,3	135,7		408,9
	35. Chimiothérapie conventionnelle	507,9	504,1	311,3		640,8
	36. Chimiothérapie néoadjuvante	216,7	255,0	170,4		449,6
	37. Chimiothérapie adjuvante	428,0	402,5	245,8		489,9
	38. Thérapies ciblées	147,0	158,0	100,8		235,2
	39. Radiothérapie	816,5	802,8	604,7		890,9
	40. Hormonothérapie	733,4	695,8	481,6		758,2
	41. Soins palliatifs	21,4	29,3	4,3		138,8
Devenir	42. Reconstruction mammaire après mastectomie totale	448,5	340,6	155,4		818,5
	43. Reconstruction mammaire après mastectomie totale ou partielle	470,0	269,3	137,4		870,5
	44. En vie sans rechute ni métastase à 3 ans	802,1	793,8	664,6		899,6
	45. Reprise de traitement ou apparition de métastases dans les 3 ans	142,1	112,2	45,0		191,3
	46. Décès dans les 3 ans	55,8	88,4	26,5		180,6

* Taux standardisés pour 1 000 habitants.

Sources : SNDS (DCIR Inter Régime - PMSI MCO), Exploitation ORS-Fnors

Cancer du côlon et du rectum - 27#307

608 personnes ont eu un cancer colorectal entre le 1er janvier 2018 et le 31 décembre 2022 dans le territoire

Ce territoire fait partie de la classe C des parcours des personnes présentant un cancer du côlon et du rectum qui se caractérise de la manière suivante :

Territoires avec davantage de parcours non chirurgicaux, des rechutes plus fréquentes et moins de dépistage chez les personnes de 50 à 74 ans. On y retrouve davantage de personnes prises en charge en affections de longue durée (ALD) pour un cancer colorectal. Au niveau socio-démographique, ces territoires se caractérisent par une population plutôt vieillissante. Concernant l'offre de soin, l'accès aux traitements en cancérologie y est plutôt meilleur qu'en moyenne en France.



	Nom indicateur*	Valeur territoire*	Valeur département*	Minimum en France*	Graphique synthétique	Maximum en France*
Dépistage	47. Dépistage organisé dans les 30 mois avant le traitement	172,2	173,5	55,6		260,4
	48. Présence de facteurs de risques élevés de cancer colorectal	58,8	74,9	0,0		139,9
Diagnostic	49. Bilan de diagnostic et d'extension complet avant le 1er traitement	314,8	477,0	134,3		843,3
	50. Cancer in situ	24,0	69,5	7,1		500,1
	51. Cancer invasif non métastatique	683,0	596,0	306,0		796,6
	52. Cancer invasif avec métastases synchrones	293,0	334,5	140,4		512,9
	53. Autre cancer actif la même année	160,9	131,7	53,8		372,1
	54. Cancer du côlon	582,3	636,2	391,5		778,9
	55. Cancer du rectum	346,9	307,0	183,5		537,8
	56. Cancer du côlon et du rectum	70,8	56,8	4,7		143,5
Traitement	57. Parcours chirurgical en urgence	68,4	101,9	28,8		287,6
	58. Parcours chirurgical non urgent	572,1	577,8	356,9		776,1
	59. Parcours non chirurgical	359,5	320,4	149,1		591,4
	60. Exérèse endoscopique seule	118,2	137,3	33,4		523,6
	61. Chirurgie carcinologique seule	236,6	247,9	138,6		415,0
	62. Traitement néo adj et chirurgie carcinologique (avec ou sans trait adjuvant)	153,9	126,7	40,8		293,4
	63. Chirurgie carcinologique et traitement adjuvant	243,3	278,7	60,7		436,9
	64. Chimiothérapie ou radiothérapie sans chirurgie	248,0	208,5	67,4		406,9
Devenir	65. En vie sans rechute ni métastase à 3 ans	560,6	665,0	331,4		919,0
	66. Apparition de métastases au cours des 3 premières années de traitement	266,8	213,3	17,1		416,0
	67. Reprise de traitement (après un arrêt d'au moins 6 mois) au cours des 3 premières années de traitement	304,3	188,9	27,3		574,6
	68. Décès dans les 3 ans	298,9	227,7	71,4		490,0

* Taux standardisé pour 1 000 habitants.

Source : SNDS (DCIR Inter Régime - PMSI MCO). Exploitation ORS-Fnors

Caractéristiques démographiques et sociales du territoire - 27#446

Typologie sociale du territoire à l'échelle communale

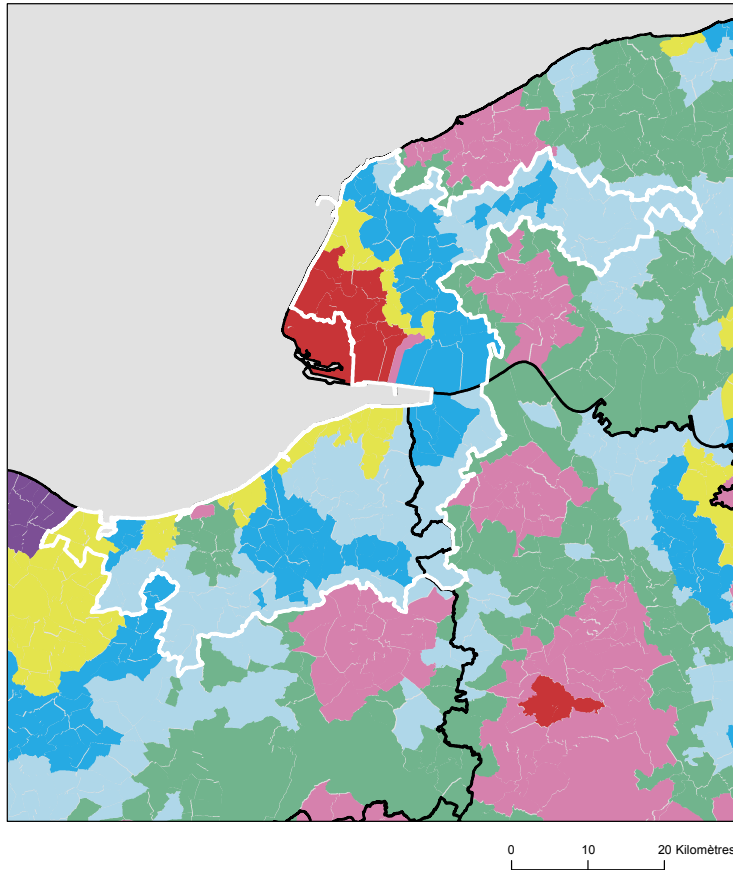

Comment les territoires d'études ont été bâtis ?

Notre objectif lors de la construction de ces territoires était de proposer des zones :

- suffisamment fine pour mesurer des disparités territoriales ;
- ayant des caractéristiques sociales relativement proches en leurs sein ;
- suffisamment peuplées pour disposer d'indicateurs fiables.

Les variables et analyses utilisées pour construire la typologie sociale présentée page 2 ont été mobilisées.

Les territoires ont été construits en agrégeant les communes selon leurs caractéristiques sociales en respectant la contiguïté géographique, sans contrainte de frontière administrative, et avec une taille minimale de la population fixée à environ 100 000 habitants.

411 zones différentes pouvant pour certaines être à cheval sur un ou plusieurs départements ont ainsi été définies pour la France (hors Mayotte).

Plus d'information sur la méthode de construction de la typologie : [lien rapport](#)

Sources : Insee, État civil, RP, DGFIP, Cnaf, CCMSA - Exploitation ORS-Fnors
La composition communale du territoire est disponible en cliquant [ici](#)

Répartition des communes et de la population selon les classes de la typologie sociale

Classes de typologie	Communes		Population	
	Nombre	Part (%)	Nombre	Part (%)
Situation sociale la plus défavorisée	12	5,7 %	54 375	23,5 %
Situation sociale défavorable	2	1,0 %	2 145	0,9 %
Situation sociale plutôt défavorable	0	0,0 %	0	0,0 %
Situation sociale intermédiaire moins de cadres et de professions intellectuelles supérieures, davantage de foyers non imposés, un peu moins d'allocataires du RSA et un peu plus pour l'AAH, un peu plus de jeunes peu ou pas diplômés	9	4,3 %	9 387	4,1 %
Situation sociale intermédiaire Davantage de cadres et de professions intellectuelles supérieures, moins de foyers non imposés, un peu plus d'allocataires du RSA et de chômeurs, un peu moins d'allocataires de l'AAH	32	15,3 %	57 577	24,9 %
Situation sociale plutôt favorable part de cadres et de professions intellectuelles supérieures les plus élevées	0	0,0 %	0	0,0 %
Situation sociale favorable moins de cadres et de professions intellectuelles supérieures	83	39,7 %	60 077	26,0 %
Situation sociale la plus favorable un peu plus de cadres et professions intellectuelles supérieures	71	34,0 %	47 482	20,6 %

Caractéristiques démographiques et sociales du territoire - 27#446



	Nom indicateur	Valeur territoire	Valeur département	Minimum en France	Graphique synthétique	Maximum en France
Caractéristiques démographiques	1. Densité de population	139,5	99,2	1,9		38 851,0
	2. Rapport de dépendance <i>(nombre de personnes âgées de moins de 15 ans et de 65 ans ou plus pour 100 personnes âgées de 15 à 64 ans)</i>	88,1	82,6	45,8		107,8
	3. Indice de vieillissement <i>(nombre de personnes âgées de 65 ans et plus pour 100 jeunes de moins de 20 ans)</i>	104,6	79,4	8,6		196,0
	4. Part des habitants de 18 ans et plus	79,1 %	76,8 %	57,5 %		86,6 %
	5. Part des habitants de 50-74 ans	34,4 %	31,2 %	13,4 %		40,1 %
	6. Part des femmes de 50-74 ans	17,9 %	16,1 %	6,4 %		21,2 %
	7. Taux d'accroissement annuel moyen de la population	0,1	0,2	-1,4		2,4
	8. Part de personnes de 60 ans et plus vivant seules à domicile	28,8 %	29,7 %	21,8 %		49,0 %
	9. Taux de fécondité des femmes de 12-20 ans	4,4	6,3	0,5		64,5
Caractéristiques sociales	10. Part de jeunes de 25-34 ans non scolarisés pas ou peu diplômés (au plus brevet des collèges)	11,2 %	14,5 %	2,6 %		50,4 %
	11. Taux d'activité des 15-64 ans	75,8 %	76,0 %	57,4 %		83,0 %
	12. Part des cadres et professions intellectuelles supérieures de 15 ans et plus ayant un emploi	12,9 %	13,1 %	7,1 %		57,3 %
	13. Part de chômeurs de 15 ans et plus (au sens du recensement)	9,5 %	11,8 %	5,9 %		35,3 %
	14. Part d'enfants de moins de 25 ans vivant dans une famille sans actif occupé	6,7 %	10,5 %	2,4 %		61,8 %
	15. Part de foyers fiscaux non imposés	50,7 %	56,0 %	30,8 %		81,3 %
	16. Taux de personnes couvertes par une allocation	45,4 %	50,3 %	24,4 %		80,4 %
	17. Taux d'allocataires du RSA	3,5 %	5,2 %	1,3 %		37,0 %
	18. Taux de personnes couvertes par le RSA	2,8 %	4,7 %	0,9 %		29,6 %
	19. Taux d'allocataires de 20-64 ans de l'AAH	2,6 %	4,3 %	0,7 %		7,7 %
	20. Part de ménages ne possédant pas de voiture	10,7 %	11,4 %	4,2 %		79,0 %
Caractéristiques environnementales	21. Part des surfaces agricoles en conversion biologiques	0,4 %	0,3 %	0,0 %		97,2 %
	22. Part des surfaces biologiques totales (certifiées bio et en conversion)	6,5 %	3,3 %	0,0 %		97,2 %
	23. Part de population du territoire vivant en zones vulnérables aux nitrates d'origine agricole	73,3 %	99,7 %	0,0 %		100,0 %
	24. Densité (pour 100 km²) d'installations classées pour la protection de l'environnement	10,7	7,0	0,0		353,2
	25. Densité d'anciens sites industriels et activités de service	26,9	18,3	0,0		10 179,4
	26. Densité de sites et sols pollués ou potentiellement pollués appelant une action des pouvoirs publics	2,5	0,9	0,0		254,7
	27. Densité de sites « Secteurs d'information sur les sols » (SIS)	1,3	1,2	0,0		169,8
	28. Part des ménages en précarité énergétique logement en 2018	16,2 %	16,6 %	5,0 %		24,9 %

Cancer du sein - 27#446

799 femmes ont eu un cancer du sein entre le 1er janvier 2018 et le 31 décembre 2022 dans le territoire

Ce territoire fait partie de la classe E des parcours des femmes présentant un cancer du sein qui se caractérise de la manière suivante : Territoires avec un diagnostic de cancer relativement tardif, surtout traité par chirurgie conservatrice, radiothérapie, hormonothérapie et chimiothérapie adjuvante, avec des rechutes moins fréquentes qu'en moyenne en France. Au niveau socio-démographique, ces territoires sont moins densément peuplés, la population y est plutôt vieillissante et socialement favorisée. Concernant l'offre de soin, l'accès aux médecins généralistes est plutôt aisé, mais le temps d'accès à un centre de radiodiagnostic y est plus long qu'en moyenne en France.



	Nom indicateur	Valeur territoire*	Valeur département*	Minimum en France*	Graphique synthétique	Maximum en France*
Dépistage	29. Mammographie dans les 12 à 36 mois avant le traitement	310,3	316,0	154,4		410,0
	30. Biopsie dans l'année avant le traitement	957,1	881,3	720,2		971,3
Diagnostic	31. Cancer du sein in situ ou invasif localisé	818,3	839,0	694,3		965,8
	32. Cancer du sein avec métastases	23,2	22,7	3,2		47,4
Traitement	33. Chirurgie conservatrice	691,3	654,5	513,5		816,7
	34. Mastectomie totale	283,7	295,3	135,7		408,9
	35. Chimiothérapie conventionnelle	451,6	504,1	311,3		640,8
	36. Chimiothérapie néoadjuvante	248,4	255,0	170,4		449,6
	37. Chimiothérapie adjuvante	378,6	402,5	245,8		489,9
	38. Thérapies ciblées	163,8	158,0	100,8		235,2
	39. Radiothérapie	803,6	802,8	604,7		890,9
	40. Hormonothérapie	730,2	695,8	481,6		758,2
	41. Soins palliatifs	29,8	29,3	4,3		138,8
Devenir	42. Reconstruction mammaire après mastectomie totale	404,8	340,6	155,4		818,5
	43. Reconstruction mammaire après mastectomie totale ou partielle	278,6	269,3	137,4		870,5
	44. En vie sans rechute ni métastase à 3 ans	809,5	793,8	664,6		899,6
	45. Reprise de traitement ou apparition de métastases dans les 3 ans	92,0	112,2	45,0		191,3
	46. Décès dans les 3 ans	95,5	88,4	26,5		180,6

* Taux standardisés pour 1 000 habitants.

Sources : SNDS (DCIR Inter Régime - PMSI MCO), Exploitation ORS-Fnors

Cancer du côlon et du rectum - 27#446

666 personnes ont eu un cancer colorectal entre le 1er janvier 2018 et le 31 décembre 2022 dans le territoire

Ce territoire fait partie de la classe A des parcours des personnes présentant un cancer du côlon et du rectum qui se caractérise de la manière suivante :
Territoires avec moins de parcours chirurgicaux et des rechutes moins fréquentes qu'en moyenne en France. Au niveau socio-démographique, ces territoires sont relativement vieillissants et moins densément peuplés. Concernant l'offre de soins, l'accès aux traitements en cancérologie y est légèrement plus difficile qu'en moyenne en France.



	Nom indicateur*	Valeur territoire*	Valeur département*	Minimum en France*	Graphique synthétique	Maximum en France*
Dépistage	47. Dépistage organisé dans les 30 mois avant le traitement	147,2	173,5	55,6		260,4
	48. Présence de facteurs de risques élevés de cancer colorectal	27,6	74,9	0,0		139,9
Diagnostic	49. Bilan de diagnostic et d'extension complet avant le 1er traitement	436,9	477,0	134,3		843,3
	50. Cancer in situ	88,3	69,5	7,1		500,1
	51. Cancer invasif non métastatique	579,2	596,0	306,0		796,6
	52. Cancer invasif avec métastases synchrones	332,5	334,5	140,4		512,9
	53. Autre cancer actif la même année	108,0	131,7	53,8		372,1
	54. Cancer du côlon	590,5	636,2	391,5		778,9
	55. Cancer du rectum	373,0	307,0	183,5		537,8
	56. Cancer du côlon et du rectum	36,5	56,8	4,7		143,5
Traitement	57. Parcours chirurgical en urgence	101,1	101,9	28,8		287,6
	58. Parcours chirurgical non urgent	562,9	577,8	356,9		776,1
	59. Parcours non chirurgical	336,0	320,4	149,1		591,4
	60. Exérèse endoscopique seule	163,0	137,3	33,4		523,6
	61. Chirurgie carcinologique seule	227,3	247,9	138,6		415,0
	62. Traitement néo adj et chirurgie carcinologique (avec ou sans trait adjuvant)	151,6	126,7	40,8		293,4
	63. Chirurgie carcinologique et traitement adjuvant	239,0	278,7	60,7		436,9
	64. Chimiothérapie ou radiothérapie sans chirurgie	218,3	208,5	67,4		406,9
Devenir	65. En vie sans rechute ni métastase à 3 ans	780,5	665,0	331,4		919,0
	66. Apparition de métastases au cours des 3 premières années de traitement	141,0	213,3	17,1		416,0
	67. Reprise de traitement (après un arrêt d'au moins 6 mois) au cours des 3 premières années de traitement	99,9	188,9	27,3		574,6
	68. Décès dans les 3 ans	217,2	227,7	71,4		490,0

* Taux standardisé pour 1 000 habitants.

Source : SNDS (DCIR Inter Régime - PMSI MCO). Exploitation ORS-Fnors

Caractéristiques démographiques et sociales du territoire - 27#449

Typologie sociale du territoire à l'échelle communale

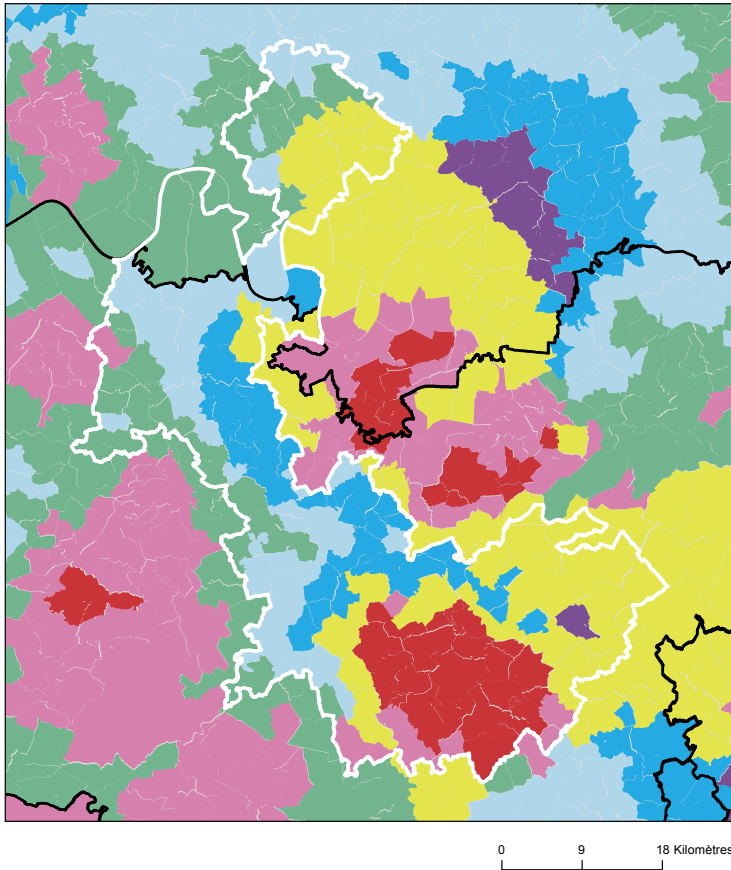

Comment les territoires d'études ont été bâtis ?

Notre objectif lors de la construction de ces territoires était de proposer des zones :

- suffisamment fine pour mesurer des disparités territoriales ;
- ayant des caractéristiques sociales relativement proches en leurs sein ;
- suffisamment peuplées pour disposer d'indicateurs fiables.

Les variables et analyses utilisées pour construire la typologie sociale présentée page 2 ont été mobilisées.

Les territoires ont été construits en agrégeant les communes selon leurs caractéristiques sociales en respectant la contiguïté géographique, sans contrainte de frontière administrative, et avec une taille minimale de la population fixée à environ 100 000 habitants.

411 zones différentes pouvant pour certaines être à cheval sur un ou plusieurs départements ont ainsi été définies pour la France (hors Mayotte).

Plus d'information sur la méthode de construction de la typologie : [lien rapport](#)

Sources : Insee, État civil, RP, DGFIP, Cnaf, CCMSA - Exploitation ORS-Fnors
La composition communale du territoire est disponible en cliquant [ici](#)

Répartition des communes et de la population selon les classes de la typologie sociale

Classes de typologie	Communes		Population	
	Nombre	Part (%)	Nombre	Part (%)
Situation sociale la plus défavorisée	31	14,5 %	80 137	34,7 %
Situation sociale défavorable	7	3,3 %	5 089	2,2 %
Situation sociale plutôt défavorable	0	0,0 %	0	0,0 %
Situation sociale intermédiaire moins de cadres et de professions intellectuelles supérieures, davantage de foyers non imposés, un peu moins d'allocataires du RSA et un peu plus pour l'AAH, un peu plus de jeunes peu ou pas diplômés	31	14,5 %	28 685	12,4 %
Situation sociale intermédiaire Davantage de cadres et de professions intellectuelles supérieures, moins de foyers non imposés, un peu plus d'allocataires du RSA et de chômeurs, un peu moins d'allocataires de l'AAH	54	25,2 %	69 965	30,3 %
Situation sociale plutôt favorable part de cadres et de professions intellectuelles supérieures les plus élevées	2	0,9 %	660	0,3 %
Situation sociale favorable moins de cadres et de professions intellectuelles supérieures	51	23,8 %	27 370	11,9 %
Situation sociale la plus favorable un peu plus de cadres et professions intellectuelles supérieures	38	17,8 %	18 930	8,2 %

Caractéristiques démographiques et sociales du territoire - 27#449



	Nom indicateur	Valeur territoire	Valeur département	Minimum en France	Graphique synthétique	Maximum en France
Caractéristiques démographiques	1. Densité de population	123,0	99,2	1,9		38 851,0
	2. Rapport de dépendance <i>(nombre de personnes âgées de moins de 15 ans et de 65 ans ou plus pour 100 personnes âgées de 15 à 64 ans)</i>	80,0	82,6	45,8		107,8
	3. Indice de vieillissement <i>(nombre de personnes âgées de 65 ans et plus pour 100 jeunes de moins de 20 ans)</i>	73,2	79,4	8,6		196,0
	4. Part des habitants de 18 ans et plus	76,5 %	76,8 %	57,5 %		86,6 %
	5. Part des habitants de 50-74 ans	30,9 %	31,2 %	13,4 %		40,1 %
	6. Part des femmes de 50-74 ans	15,9 %	16,1 %	6,4 %		21,2 %
	7. Taux d'accroissement annuel moyen de la population	0,3	0,2	-1,4		2,4
	8. Part de personnes de 60 ans et plus vivant seules à domicile	28,7 %	29,7 %	21,8 %		49,0 %
	9. Taux de fécondité des femmes de 12-20 ans	6,0	6,3	0,5		64,5
Caractéristiques sociales	10. Part de jeunes de 25-34 ans non scolarisés pas ou peu diplômés (au plus brevet des collèges)	12,6 %	14,5 %	2,6 %		50,4 %
	11. Taux d'activité des 15-64 ans	76,3 %	76,0 %	57,4 %		83,0 %
	12. Part des cadres et professions intellectuelles supérieures de 15 ans et plus ayant un emploi	14,0 %	13,1 %	7,1 %		57,3 %
	13. Part de chômeurs de 15 ans et plus (au sens du recensement)	11,1 %	11,8 %	5,9 %		35,3 %
	14. Part d'enfants de moins de 25 ans vivant dans une famille sans actif occupé	9,7 %	10,5 %	2,4 %		61,8 %
	15. Part de foyers fiscaux non imposés	54,8 %	56,0 %	30,8 %		81,3 %
	16. Taux de personnes couvertes par une allocation	51,8 %	50,3 %	24,4 %		80,4 %
	17. Taux d'allocataires du RSA	5,6 %	5,2 %	1,3 %		37,0 %
	18. Taux de personnes couvertes par le RSA	5,1 %	4,7 %	0,9 %		29,6 %
	19. Taux d'allocataires de 20-64 ans de l'AAH	3,9 %	4,3 %	0,7 %		7,7 %
	20. Part de ménages ne possédant pas de voiture	11,1 %	11,4 %	4,2 %		79,0 %
Caractéristiques environnementales	21. Part des surfaces agricoles en conversion biologiques	0,5 %	0,3 %	0,0 %		97,2 %
	22. Part des surfaces biologiques totales (certifiées bio et en conversion)	2,6 %	3,3 %	0,0 %		97,2 %
	23. Part de population du territoire vivant en zones vulnérables aux nitrates d'origine agricole	100,0 %	99,7 %	0,0 %		100,0 %
	24. Densité (pour 100 km²) d'installations classées pour la protection de l'environnement	7,5	7,0	0,0		353,2
	25. Densité d'anciens sites industriels et activités de service	15,9	18,3	0,0		10 179,4
	26. Densité de sites et sols pollués ou potentiellement pollués appelant une action des pouvoirs publics	1,1	0,9	0,0		254,7
	27. Densité de sites « Secteurs d'information sur les sols » (SIS)	1,1	1,2	0,0		169,8
	28. Part des ménages en précarité énergétique logement en 2018	14,3 %	16,6 %	5,0 %		24,9 %

Cancer du sein - 27#449

799 femmes ont eu un cancer du sein entre le 1er janvier 2018 et le 31 décembre 2022 dans le territoire

Ce territoire fait partie de la classe B des parcours des femmes présentant un cancer du sein qui se caractérise de la manière suivante : Territoires avec un diagnostic de cancer plus tardif (davantage de cancer du sein diagnostiqué invasif avec métastases synchrones), surtout traité par chimiothérapie, thérapie ciblée et mastectomie, avec des rechutes plus fréquentes qu'en moyenne en France. Au niveau socio-démographique, ces territoires sont moins densément peuplés, avec une population légèrement plus âgée et davantage précaire. Concernant l'offre de soins, on y retrouve davantage de patients ayant un médecin traitant, mais l'accès aux traitements en oncologie y est plus difficile.



	Nom indicateur	Valeur territoire*	Valeur département*	Minimum en France*	Graphique synthétique	Maximum en France*
Dépistage	29. Mammographie dans les 12 à 36 mois avant le traitement	302,4	316,0	154,4		410,0
	30. Biopsie dans l'année avant le traitement	886,9	881,3	720,2		971,3
Diagnostic	31. Cancer du sein in situ ou invasif localisé	846,3	839,0	694,3		965,8
	32. Cancer du sein avec métastases	21,1	22,7	3,2		47,4
Traitement	33. Chirurgie conservatrice	678,2	654,5	513,5		816,7
	34. Mastectomie totale	272,3	295,3	135,7		408,9
	35. Chimiothérapie conventionnelle	480,4	504,1	311,3		640,8
	36. Chimiothérapie néoadjuvante	250,5	255,0	170,4		449,6
	37. Chimiothérapie adjuvante	382,6	402,5	245,8		489,9
	38. Thérapies ciblées	179,3	158,0	100,8		235,2
	39. Radiothérapie	798,7	802,8	604,7		890,9
	40. Hormonothérapie	690,0	695,8	481,6		758,2
	41. Soins palliatifs	29,4	29,3	4,3		138,8
Devenir	42. Reconstruction mammaire après mastectomie totale	340,8	340,6	155,4		818,5
	43. Reconstruction mammaire après mastectomie totale ou partielle	284,8	269,3	137,4		870,5
	44. En vie sans rechute ni métastase à 3 ans	767,7	793,8	664,6		899,6
	45. Reprise de traitement ou apparition de métastases dans les 3 ans	98,2	112,2	45,0		191,3
	46. Décès dans les 3 ans	125,0	88,4	26,5		180,6

* Taux standardisés pour 1 000 habitants. Sources : SNDS (DCIR Inter Régime - PMSI MCO), Exploitation ORS-Fnors

Cancer du côlon et du rectum - 27#449

666 personnes ont eu un cancer colorectal entre le 1er janvier 2018 et le 31 décembre 2022 dans le territoire

Ce territoire fait partie de la classe E des parcours des personnes présentant un cancer du côlon et du rectum qui se caractérise de la manière suivante :

Territoires avec un diagnostic de cancer tardif, surtout traité par chirurgie et un bon dépistage chez les personnes de 50 à 74 ans. Au niveau socio-démographique, ces territoires sont moins densément peuplés et la population y est plutôt favorisée. Concernant l'offre de soins, l'accès aux médecins généralistes est plus aisé dans cette classe qu'en moyenne en France.



	Nom indicateur*	Valeur territoire*	Valeur département*	Minimum en France*	Graphique synthétique	Maximum en France*
Dépistage	47. Dépistage organisé dans les 30 mois avant le traitement	184,5	173,5	55,6		260,4
	48. Présence de facteurs de risques élevés de cancer colorectal	81,8	74,9	0,0		139,9
Diagnostic	49. Bilan de diagnostic et d'extension complet avant le 1er traitement	478,5	477,0	134,3		843,3
	50. Cancer in situ	67,7	69,5	7,1		500,1
	51. Cancer invasif non métastatique	578,0	596,0	306,0		796,6
	52. Cancer invasif avec métastases synchrones	354,3	334,5	140,4		512,9
	53. Autre cancer actif la même année	142,2	131,7	53,8		372,1
	54. Cancer du côlon	646,5	636,2	391,5		778,9
	55. Cancer du rectum	285,7	307,0	183,5		537,8
	56. Cancer du côlon et du rectum	67,8	56,8	4,7		143,5
Traitement	57. Parcours chirurgical en urgence	79,2	101,9	28,8		287,6
	58. Parcours chirurgical non urgent	613,3	577,8	356,9		776,1
	59. Parcours non chirurgical	307,5	320,4	149,1		591,4
	60. Exérèse endoscopique seule	119,9	137,3	33,4		523,6
	61. Chirurgie carcinologique seule	264,4	247,9	138,6		415,0
	62. Traitement néo adj et chirurgie carcinologique (avec ou sans trait adjuvant)	142,1	126,7	40,8		293,4
	63. Chirurgie carcinologique et traitement adjuvant	253,5	278,7	60,7		436,9
	64. Chimiothérapie ou radiothérapie sans chirurgie	219,6	208,5	67,4		406,9
Devenir	65. En vie sans rechute ni métastase à 3 ans	717,7	665,0	331,4		919,0
	66. Apparition de métastases au cours des 3 premières années de traitement	187,3	213,3	17,1		416,0
	67. Reprise de traitement (après un arrêt d'au moins 6 mois) au cours des 3 premières années de traitement	141,9	188,9	27,3		574,6
	68. Décès dans les 3 ans	220,5	227,7	71,4		490,0

* Taux standardisé pour 1 000 habitants.

Source : SNDS (DCIR Inter Régime - PMSI MCO). Exploitation ORS-Fnors

Définitions des indicateurs

	Indicateur	Définition / Formule	Année / Source
Caractéristiques démographiques	1. Densité de population	Nombre d'habitants par km ²	2021, Insee - Recensement de population
	2. Rapport de dépendance	Nombre de personnes de moins de 15 ans et de 65 ans et plus pour 100 personnes âgées de 15 à 64 ans	2021, Insee - Recensement de population
	3. Indice de vieillissement	Nombre de personnes âgées de 65 ans et plus pour 100 jeunes de moins de 20 ans	2021, Insee - Recensement de population
	4. Part des habitants de 18 ans et plus (%)	Pourcentage d'habitants de 18 ans et plus	2021, Insee - Recensement de population
	5. Part des habitants de 50-74 ans (%)	Pourcentage d'habitants de 50 à 74 ans	2021, Insee - Recensement de population
	6. Part des femmes de 50-74 ans (%)	Pourcentage de femmes de 50 à 74 ans	2021, Insee - Recensement de population
	7. Taux d'accroissement annuel moyen de la population (%)	Variation annuelle moyenne de la population	2012-2021, Insee - Recensement de population
	8. Part de personnes de 60 ans et plus vivant seules à domicile (%)	Pourcentage de personnes de 60 ans et plus vivant seules	2021, Insee - Recensement de population
	9. Taux de fécondité des femmes de 12-20 ans	Nombre d'enfants pour 10 000 femmes de 12 à 20 ans	2018-2022, Insee - État-Civil
Caractéristiques sociales	10. Part de jeunes de 25-34 ans non scolarisés pas ou peu diplômés (%)	Pourcentage de jeunes de 25-34 ans non scolarisés au plus le brevet des collèges	2021, Insee - Recensement de population
	11. Taux d'activité des 15-64 ans (%)	Pourcentage de personnes de 15 à 64 ans actives	2021, Insee - Recensement de population
	12. Part de cadres et professions intellectuelles supérieures de 15 ans et plus ayant un emploi (%)	Pourcentage de cadres et professions intellectuelles supérieures de 15 ans et plus ayant un emploi	2021, Insee - Recensement de population
	13. Taux de chômage des 15 ans et plus (%)	Pourcentage de chômeurs de 15 ans et plus (au sens du recensement)	2021, Insee - Recensement de population
	14. Part d'enfants de moins de 25 ans vivant dans une famille sans actif occupé (%)	Pourcentage d'enfants de moins de 25 ans vivant dans une famille sans actif occupé	2021, Insee - Recensement de population
	15. Part de foyers fiscaux non imposés (%)	Pourcentage de foyers fiscaux non imposés	2021, DGFIP – Insee - Recensement de population
	16. Taux de personnes couvertes par une allocation (%)	Pourcentage de personnes couvertes par une allocation	Décembre 2023, Cnaf – CCMSA – Insee - Recensement de population
	17. Taux d'allocataires du RSA	Pour 100 personnes de 25 à 64 ans	Décembre 2023, Cnaf – CCMSA – Insee - Recensement de population
	18. Taux de personnes couvertes par le RSA (%)	Pourcentage de personnes couvertes par le RSA	Décembre 2023, Cnaf – CCMSA – Insee - Recensement de population
	19. Taux d'allocataires de l'AAH	Pour 100 personnes de 20 à 64 ans	Décembre 2023, Cnaf – CCMSA – Insee - Recensement de population
	20. Part de ménages ne possédant pas de voiture (%)	Pourcentage de ménages ne possédant pas de voiture	2021, Insee - Recensement de population
Caractéristiques environnementales	21. Part de surfaces biologiques en conversion (%)	Part de surfaces C1 + C2 + C3	2023, Agence BIO, Agreste – recensement agricole
	22. Part de surfaces biologiques totales (%)	Part de surfaces certifiées bio et en conversion	2023, Agence BIO, Agreste – recensement agricole
	23. Part de population du territoire vivant en zones vulnérables aux nitrates d'origine agricole (%)	Pourcentage de population en zones vulnérables	2021, Système d'information sur l'eau
	24. Densité d'Installations Classées pour la Protection de l'Environnement (ICPE)	Nombre pour 100 km ²	2024, Ministère de la Transition Écologique et BRGM
	25. Densité d'anciens sites industriels et activités de service (BASIAS)	Nombre pour 100 km ²	2023, Ministère de la Transition Écologique et BRGM
	26. Densité de sites et sols pollués ou potentiellement pollués appelant une action des pouvoirs publics (BASOL)	Nombre pour 100 km ²	2023, Ministère de la Transition Écologique et BRGM
	27. Densité de sites Secteurs d'Information sur les Sols (SIS)	Nombre pour 100 km ²	2024, Ministère de la Transition Écologique et BRGM
	28. Part des ménages en précarité énergétique logement (%)	Pourcentage de ménages en précarité énergétique	2021, Observatoire national de la précarité énergétique

Méthodologie

L'analyse des vulnérabilités sociales, environnementales et de l'accès aux soins face aux cancers s'appuie sur une approche territoriale multidimensionnelle. Cette méthodologie permet d'identifier les inégalités de santé et de caractériser les besoins spécifiques de chaque territoire.

Les données utilisées proviennent du Système national des données de santé (SNDS), de l'INSEE et de diverses bases relatives aux caractéristiques de la population, à l'offre de soins et aux expositions environnementales. L'ensemble de ces sources permet une analyse exhaustive des déterminants de santé.

L'approche méthodologique s'articule autour de trois axes principaux :

- les vulnérabilités sociales (niveau de revenu, emploi, éducation),
- les vulnérabilités environnementales (exposition aux polluants, qualité de l'air, proximité d'installations industrielles),
- et l'accessibilité aux soins (densité médicale, temps d'accès, offre de prévention).

Les indicateurs ont été sélectionnés en fonction de leur pertinence scientifique et de leur disponibilité à l'échelle territoriale. Chaque indicateur fait l'objet d'une standardisation, permettant des comparaisons entre territoires ainsi qu'avec les références départementales, régionales et nationales.

Les analyses portent spécifiquement sur trois types de cancers : le cancer du sein, le cancer colorectal et le cancer du pancréas. Ces pathologies ont été choisies en raison de leur prévalence et de l'existence de programmes de dépistage organisé ou de recommandations de surveillance.

Pour chaque territoire, les données sont présentées sous forme de profils comparatifs, incluant les valeurs locales, départementales, régionales et nationales. Cette approche permet d'identifier les spécificités territoriales et de situer chaque territoire dans un contexte géographique élargi.

L'analyse territoriale repose sur deux niveaux géographiques : le niveau départemental et celui des territoires statistiques d'étude développés dans le cadre de ce projet. Cette double approche autorise une analyse fine des disparités infradépartementales tout en conservant une vision d'ensemble.

Les données présentées correspondent à la période la plus récente disponible au moment de l'étude. Les sources et millésimes sont précisés pour chaque indicateur. Une attention particulière a été portée à la cohérence temporelle des analyses.

L'interprétation des résultats doit tenir compte des spécificités méthodologiques de chaque indicateur : définitions, modes de calcul, populations de référence. Les valeurs manquantes ou non disponibles sont signalées par la mention « N.D. » (Non Disponible).

Cette approche s'inscrit dans les orientations de la stratégie décennale de lutte contre les cancers 2021-2030, et notamment dans son 4^e axe, qui vise à s'assurer que les progrès bénéficient à tous, en luttant contre les inégalités territoriales et sociales de santé.

Les résultats de cette analyse territoriale constituent un outil d'aide à la décision pour les acteurs locaux de santé publique. Ils permettent d'identifier les territoires prioritaires et d'adapter les actions de prévention et de prise en charge aux besoins spécifiques identifiés.

Ce travail a été réalisé par un groupe de professionnels issus de plusieurs Observatoires régionaux de la santé, en collaboration avec la Fédération nationale des observatoires régionaux de la santé, et grâce au soutien de l'Institut national du cancer.



[Rapport complet : Axe 1](#)



[Rapport complet : Axe 2](#)

Ce travail a été rendu possible grâce au financement de l'Institut national du cancer 2022 - 2025

