

Vulnérabilités sociales, environnementales et d'accès aux soins face aux cancers

Gironde

INTRODUCTION

Dans la stratégie décennale de lutte contre les cancers 2021-2030, le 4^e axe vise à s'assurer que les progrès bénéficient à tous. Il s'agit en particulier de « *lutter contre les inégalités par une approche pragmatique et adaptée aux différentes populations* ». L'objectif de cette fiche action est de « *garantir l'accessibilité à la prévention primaire et secondaire et l'accès aux soins pour les personnes les plus vulnérables ; protéger les plus vulnérables et leur entourage contre les conséquences de la maladie* » et de « *mieux identifier et tenir compte des différentes vulnérabilités dans la politique de lutte contre le cancer* ».

Parmi l'ensemble des facteurs intervenant dans la survenue des différents cancers et leurs évolutions, plusieurs questions peuvent être abordées. Comment les inégalités sociales sont-elles un déterminant de la survenue des cancers ? ont-elles un impact sur l'accès à la prévention et au dépistage ? peuvent-elles impacter les parcours de soins des personnes atteintes de cancer ? ont-elles un impact sur la survie des personnes atteintes d'un cancer ? Mais également comment les inégalités territoriales ont-elles un effet sur les parcours des personnes atteintes de cancer ? ou comment les inégalités environnementales peuvent-elles agir comme déterminants de la survenue des cancers ?

Depuis de nombreuses années, les travaux réalisés par la Fédération nationale des observatoires régionaux de la santé (Fnors) et par le réseau des ORS dans les régions et au niveau national documentent l'impact des inégalités sociales et territoriales sur l'état de santé de la population en France.

Fort de cette expérience, la Fnors et le réseau des ORS ont souhaité s'inscrire dans les orientations de la stratégie décennale de lutte contre les cancers et ont proposé de contribuer à la connaissance de l'impact des inégalités territoriales, sociales et environnementales de santé sur la survenue des cancers et les parcours de soins.

OBJECTIF DE LA FICHE

Cette fiche vise à décrire les caractéristiques de chaque territoire composant le département au regard des indicateurs de vulnérabilités sociales et environnementales, d'accès à la prévention et aux soins, et de parcours de soins pour les cancers du sein et colorectal.

Pour le cancer du pancréas, les indicateurs ne sont présentés qu'au niveau du département du fait d'effectifs insuffisants.

PRÉSENTATION DU PROJET

Ce travail a été réalisé par un groupe de professionnels, médecins, statisticiens, démographes... issus de plusieurs Observatoires régionaux de la santé en mobilisant les données du Système national des données de santé et des différentes bases de données sur les caractéristiques de la population, l'offre de soins et les expositions environnementales.

Caractéristiques démographiques et sociales du département

Typologie sociale du département à l'échelle communale

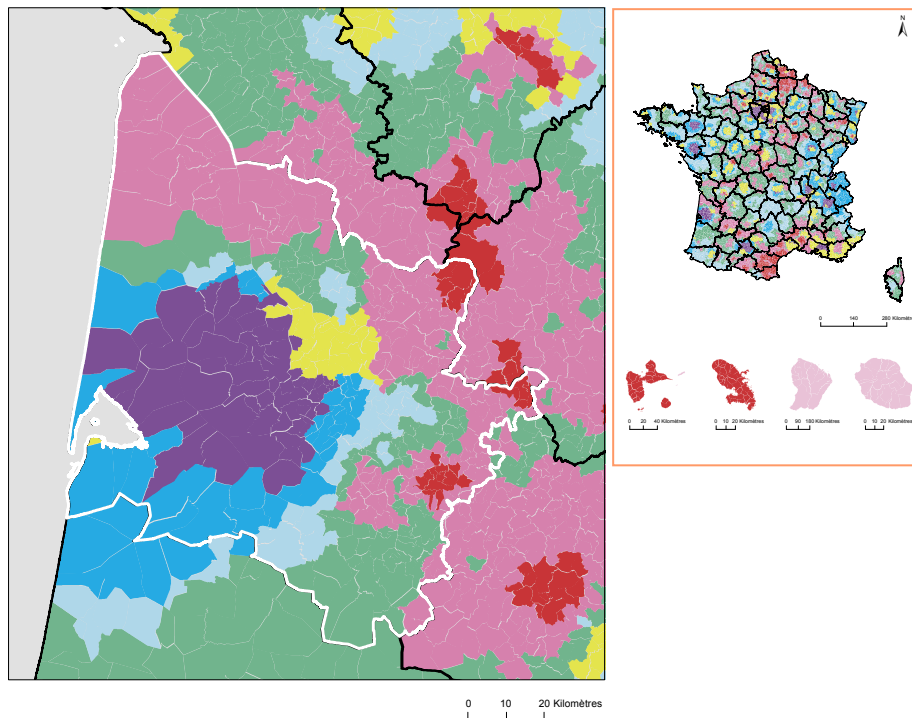









Les indicateurs pris en compte pour établir cette typologie sociale :

- Taux de fécondité des femmes de 12-20 ans (2016 - 2022) ;
- Part de jeunes de 25-34 ans non scolarisés pas ou peu diplômés (2021) ;
- Part de cadres et professions intellectuelles supérieures de 15 ans et plus ayant un emploi (2021) ;
- Taux de chômage des 15 ans et plus (au sens du recensement) (2021) ;
- Part de foyers fiscaux non imposés (2022) ;
- Taux d'allocataires du RSA (2022) ;
- Taux d'allocataires de 20-64 ans de l'AAH (2022).

Plus d'information sur la méthode de construction de la typologie : [lien rapport](#)

Sources : Insee, État civil, RP, DGFIP, Cnaf, CCMSA - Exploitation ORS-Fnors

Répartition des communes et de la population selon les classes de la typologie sociale

Classes de typologie	Communes		Population	
	Nombre	Part (%)	Nombre	Part (%)
 Situation sociale la plus défavorisée	28	5,2	26 914	1,6
 Situation sociale défavorable	186	34,8	218 562	13,2
 Situation sociale plutôt défavorable	0	0,0	0	0,0
 Situation sociale intermédiaire <i>moins de cadres et de professions intellectuelles supérieures, davantage de foyers non imposés, un peu moins d'allocataires du RSA et un peu plus pour l'AAH, un peu plus de jeunes peu ou pas diplômés</i>	122	22,8	108 560	6,6
 Situation sociale intermédiaire <i>D'avantage de cadres et de professions intellectuelles supérieures, moins de foyers non imposés, un peu plus d'allocataires du RSA et de chômeurs, un peu moins d'allocataires de l'AAH</i>	38	7,1	173 391	10,5
 Situation sociale plutôt favorable <i>part de cadres et de professions intellectuelles supérieures les plus élevées</i>	62	11,6	932 150	56,3
 Situation sociale favorable <i>moins de cadres et de professions intellectuelles supérieures</i>	56	10,5	49 474	3,0
 Situation sociale la plus favorable <i>un peu plus de cadres et professions intellectuelles supérieures</i>	43	8,0	145 919	8,8



Caractéristiques démographiques et sociales du département

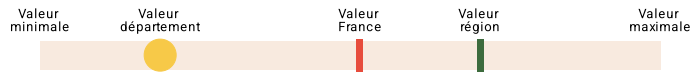

	Nom indicateur	Valeur département	Valeur Région	Minimum en France	Graphique synthétique	Maximum en France
Caractéristiques démographiques	1. Densité de population	165,9	72,2	3,4		20 238,2
	2. Rapport de dépendance <i>(nombre de personnes âgées de moins de 15 ans et de 65 ans ou plus pour 100 personnes âgées de 15 à 64 ans)</i>	74,6	84,8	56,0		97,1
	3. Indice de vieillissement <i>(nombre de personnes âgées de 65 ans et plus pour 100 jeunes de moins de 20 ans)</i>	85,4	114,4	14,3		170,5
	4. Part des habitants de 18 ans et plus	79,7 %	80,9 %	61,7 %		84,0 %
	5. Part des habitants de 50-74 ans	29,0 %	33,0 %	16,5 %		38,8 %
	6. Part des femmes de 50-74 ans	15,3 %	17,3 %	8,4 %		20,1 %
	7. Taux d'accroissement annuel moyen de la population	1,2	0,5	-0,8		1,9
	8. Part de personnes de 60 ans et plus vivant seules à domicile	31,7 %	31,0 %	25,7 %		42,6 %
	9. Taux de fécondité des femmes de 12-20 ans	5,1	5,6	2,2		52,1
Caractéristiques sociales	10. Part de jeunes de 25-34 ans non scolarisés pas ou peu diplômés (au plus brevet des collèges)	10,3 %	11,3 %	4,7 %		42,9 %
	11. Taux d'activité des 15-64 ans	75,8 %	75,1 %	63,9 %		80,7 %
	12. Part des cadres et professions intellectuelles supérieures de 15 ans et plus ayant un emploi	20,9 %	15,2 %	8,9 %		49,7 %
	13. Part de chômeurs de 15 ans et plus (au sens du recensement)	11,1 %	11,1 %	7,3 %		30,8 %
	14. Part d'enfants de moins de 25 ans vivant dans une famille sans actif occupé	9,2 %	10,2 %	5,8 %		54,2 %
	15. Part de foyers fiscaux non imposés	52,8 %	56,8 %	38,4 %		77,3 %
	16. Taux de personnes couvertes par une allocation	50,8 %	47,3 %	37,1 %		77,0 %
	17. Taux d'allocataires du RSA	5,2 %	5,0 %	2,1 %		28,0 %
	18. Taux de personnes couvertes par le RSA	4,7 %	4,7 %	1,7 %		24,7 %
	19. Taux d'allocataires de 20-64 ans de l'AAH	3,2 %	3,9 %	1,8 %		7,5 %
	20. Part de ménages ne possédant pas de voiture	15,7 %	12,7 %	7,7 %		68,2 %
Caractéristiques environnementales	21. Part des surfaces agricoles en conversion biologiques	4,6 %	1,1 %	0,0 %		8,6 %
	22. Part des surfaces biologiques totales (certifiées bio et en conversion)	19,0 %	9,1 %	0,0 %		40,8 %
	23. Part de population du territoire vivant en zones vulnérables aux nitrates d'origine agricole	11,6 %	45,8 %	0,0 %		100,0 %
	24. Densité (pour 100 km²) d'installations classées pour la protection de l'environnement	10,4	6,0	0,2		128,1
	25. Densité d'anciens sites industriels et activités de service	36,9	30,9	0,0		2 711,1
	26. Densité de sites et sols pollués ou potentiellement pollués appelant une action des pouvoirs publics	3,9	1,1	0,0		1 502,8
	27. Densité de sites « Secteurs d'information sur les sols » (SIS)	1,2	0,4	0,0		70,0
	28. Part des ménages en précarité énergétique logement en 2018	11,3 %	15,6 %	6,5 %		25,1 %

Offre de soin

Localisation des médecins généralistes

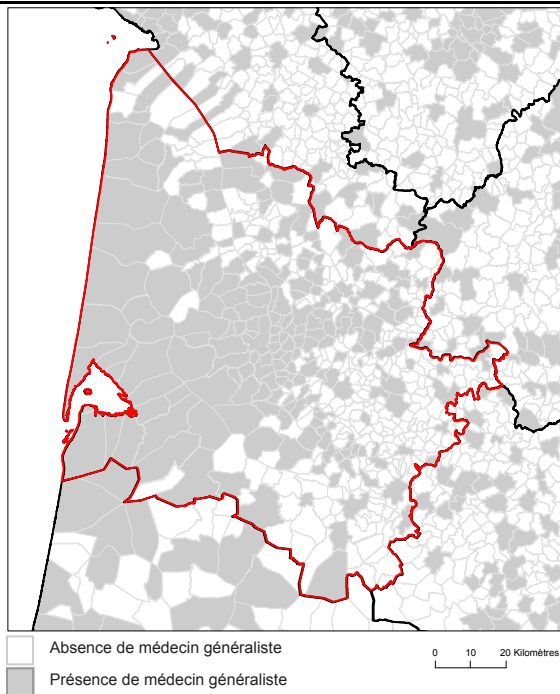

Source : RPPS au 1er janvier 2023, Traitements Drees et Fnors

Localisation des radiologues

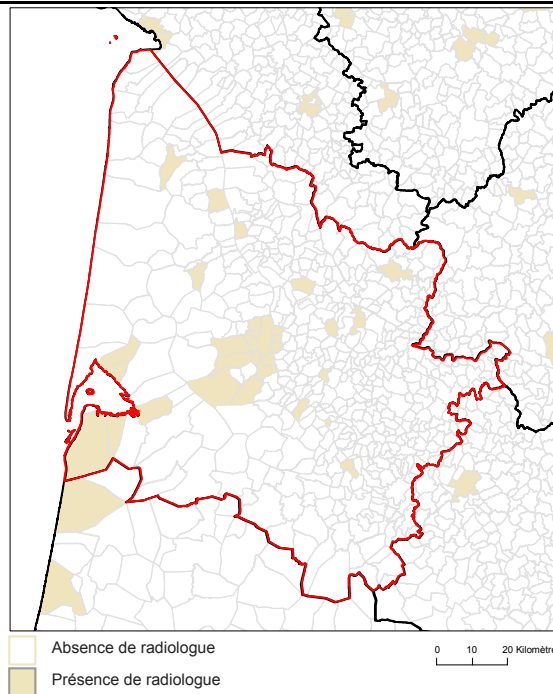

Source : RPPS au 1er janvier 2023, Traitements Drees et Fnors

Localisation des établissements autorisés : chirurgie cancer digestifs, chirurgie cancer du sein, chimiothérapie

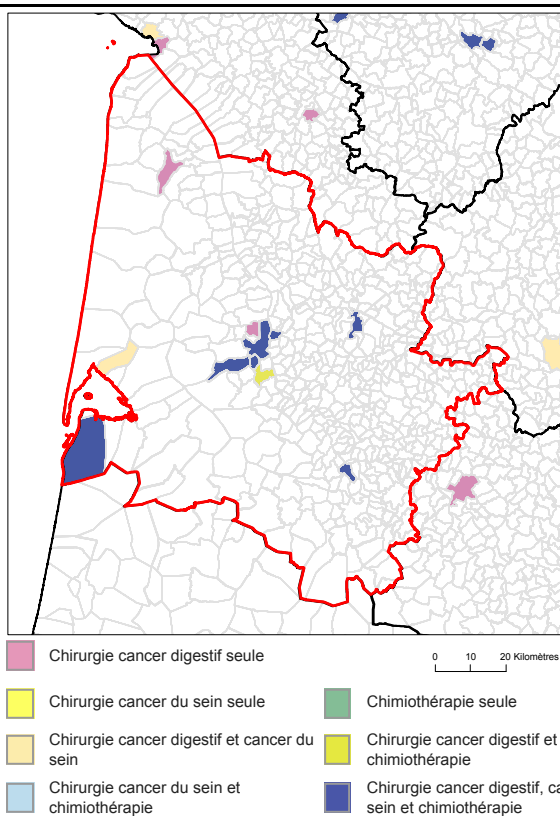

Source : Base ARHGOS au 14 mars 2024 - INCa, Exploitation Fnors

Part de la population selon les temps d'accès aux différents services (%)

	Moins de 15 min	15 à 29 min	30 à 59 min	1h et plus
Médecins généralistes	99,8	0,2	0,0	0,0
Radiologues	84,8	12,3	2,3	0,5
Centre autorisé chirurgie cancers du sein	59,3	29,0	10,1	1,6
Centre autorisé chirurgie cancers digestifs	65,4	26,9	7,2	0,5
Centre autorisé chimiothérapie	57,8	27,4	11,9	3,0

Sources : RPPS au 1er janvier 2023, Traitements Drees et Fnors, INCa 2024, Metric-OSRM, Exploitation Fnors



7 411 femmes ont eu un cancer du sein entre le 1er janvier 2018 et le 31 décembre 2022 dans le département



	Nom indicateur	Valeur département*	Valeur région*	Minimum en France*	Graphique synthétique	Maximum en France*
Dépistage	29. Mammographie dans les 12 à 36 mois avant le traitement	321,7	307,9	173,1		358,6
	30. Biopsie dans l'année avant le traitement	924,2	929,3	751,6		956,1
Diagnostic	31. Cancer du sein in situ ou invasif localisé	899,8	874,2	745,2		944,3
	32. Cancer du sein avec métastases	15,4	18,8	9,0		37,6
Traitement	33. Chirurgie conservatrice	735,9	734,4	529,4		780,9
	34. Mastectomie totale	242,1	228,1	175,2		379,4
	35. Chimio-thérapie conventionnelle	417,7	438,9	363,9		635,6
	36. Chimio-thérapie néoadjuvante	246,2	259,4	203,1		420,2
	37. Chimio-thérapie adjuvante	311,5	327,3	269,4		445,2
	38. Thérapies ciblées	171,7	156,4	108,0		206,9
	39. Radiothérapie	809,4	809,1	604,4		860,0
	40. Hormonothérapie	668,7	683,3	488,0		755,3
	41. Soins palliatifs	20,5	20,6	10,8		139,2
	Devenir	42. Reconstruction mammaire après mastectomie totale (dans les 3 ans)	603,0	505,0	276,3	
43. Reconstruction mammaire après mastectomie totale ou partielle (dans les 3 ans)		506,3	397,0	155,1		677,7
44. En vie sans rechute ni métastase à 3 ans		823,1	825,7	684,8		910,2
45. Reprise de traitement ou apparition de métastases dans les 3 ans		105,8	95,1	45,6		155,4
46. Décès dans les 3 ans		62,8	71,2	34,1		147,5

* Taux standardisés pour 1 000 habitants.

Sources : SNDS (DCIR Inter Régime - PMSI MCO), Exploitation ORS-Fnors

Cancer du côlon et du rectum

5 566 personnes ont eu un cancer colorectal entre le 1er janvier 2018 et le 31 décembre 2022 dans le département



	Nom indicateur	Valeur département*	Valeur région*	Minimum en France*	Graphique synthétique	Maximum en France*
Dépistage	47. Dépistage organisé dans les 30 mois avant le traitement	158,8	162,9	66,1		212,7
	48. Présence de facteurs de risques élevés de cancer colorectal	49,1	41,7	7,2		112,6
Diagnostic	49. Bilan de diagnostic et d'extension complet avant le 1er traitement	411,5	452,1	194,5		623,7
	50. Cancer in situ	200,7	156,3	12,8		428,1
	51. Cancer invasif non métastatique	532,0	551,7	345,9		727,6
	52. Cancer invasif avec métastases synchrones	267,2	291,9	199,8		464,5
	53. Autre cancer actif la même année	168,8	139,6	77,9		319,4
	54. Cancer du côlon	632,7	619,8	541,5		740,3
	55. Cancer du rectum	334,4	343,5	213,2		433,1
	56. Cancer du côlon et du rectum	32,9	36,7	12,3		91,9
Traitement	57. Parcours chirurgical en urgence	104,6	105,2	39,2		221,6
	58. Parcours chirurgical non urgent	593,3	597,3	481,0		687,3
	59. Parcours non chirurgical	302,1	297,5	195,8		400,1
	60. Exérèse endoscopique seule	235,0	203,4	44,8		428,3
	61. Chirurgie carcinologique seule	256,9	256,4	171,1		357,3
	62. Traitement néo adj et chirurgie carcinologique (avec ou sans trait adjuvant)	150,6	145,2	72,9		232,5
	63. Chirurgie carcinologique et traitement adjuvant	185,8	222,7	148,9		324,2
	64. Chimiothérapie ou radiothérapie sans chirurgie	171,7	171,6	84,8		356,8
Devenir	65. En vie sans rechute ni métastase à 3 ans	745,5	759,8	653,9		879,0
	66. Apparition de métastases au cours des 3 premières années de traitement	160,5	134,6	50,8		230,3
	67. Reprise de traitement (après un arrêt d'au moins 6 mois) au cours des 3 premières années de traitement	129,7	132,8	46,7		236,0
	68. Décès dans les 3 ans	205,1	211,0	133,2		328,2

* Taux standardisés pour 1 000 habitants.

Source : SNDS (DCIR Inter Régime - PMSI MCO). Exploitation ORS-Fnors

1 843 personnes ont eu un cancer du pancréas entre le 1er janvier 2018 et le 31 décembre 2022 dans le département



	Nom indicateur	Valeur département*	Valeur région*	Minimum en France*	Graphique synthétique	Maximum en France*
Diagnostic	69. Niveau de gravité au diagnostic élevé (métastases synchrones)	531,9	512,9	232,6		645,5
Traitement	70. Pas de traitement (ni chirurgie, ni chimiothérapie)	202,3	235,0	176,4		465,7
	71. Chimiothérapie seule**	613,0	588,4	288,8		816,6
	72. Chimiothérapie néoadjuvante et chirurgie thérapeutique**	125,0	96,2	14,5		274,3
	73. Chirurgie thérapeutique et chimiothérapie adjuvante**	98,4	112,9	29,9		329,1
Devenir	74. Décès dans les 3 mois après le diagnostic	177,9	198,1	123,0		331,0
	75. Décès dans les 3 à 6 mois après le diagnostic	95,7	99,9	27,7		290,6
	76. Décès dans les 6 à 12 mois après le diagnostic	163,5	169,1	73,0		322,1
	77. Décès plus d'un an après le diagnostic	101,7	86,0	13,0		159,2

* Taux standardisés pour 1 000 habitants.

** Parmi les patients ayant eu un traitement

Source : SNDS (DCIR Inter Régime - PMSI MCO). Exploitation ORS-Fnors



Caractéristiques démographiques et sociales du territoire - 33#43

Typologie sociale du territoire à l'échelle communale

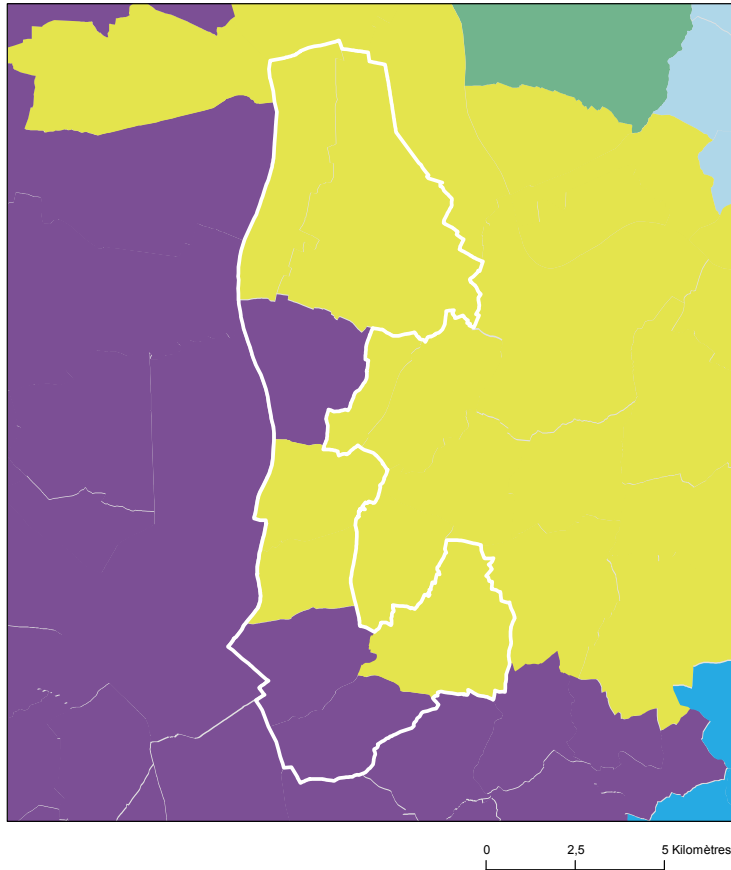

Comment les territoires d'études ont été bâtis ?

Notre objectif lors de la construction de ces territoires était de proposer des zones :

- suffisamment fine pour mesurer des disparités territoriales ;
- ayant des caractéristiques sociales relativement proches en leurs sein ;
- suffisamment peuplées pour disposer d'indicateurs fiables.

Les variables et analyses utilisées pour construire la typologie sociale présentée page 2 ont été mobilisées.

Les territoires ont été construits en agrégeant les communes selon leurs caractéristiques sociales en respectant la contiguïté géographique, sans contrainte de frontière administrative, et avec une taille minimale de la population fixée à environ 100 000 habitants.

411 zones différentes pouvant pour certaines être à cheval sur un ou plusieurs départements ont ainsi été définies pour la France (hors Mayotte).

Plus d'information sur la méthode de construction de la typologie : [lien rapport](#)

Sources : Insee, État civil, RP, DGFIP, Cnaf, CCMSA - Exploitation ORS-Fnors
La composition communale du territoire est disponible en cliquant [ici](#)

Répartition des communes et de la population selon les classes de la typologie sociale

Classes de typologie	Communes		Population	
	Nombre	Part (%)	Nombre	Part (%)
Situation sociale la plus défavorisée	0	0,0 %	0	0,0 %
Situation sociale défavorable	0	0,0 %	0	0,0 %
Situation sociale plutôt défavorable	0	0,0 %	0	0,0 %
Situation sociale intermédiaire moins de cadres et de professions intellectuelles supérieures, davantage de foyers non imposés, un peu moins d'allocataires du RSA et un peu plus pour l'AAH, un peu plus de jeunes peu ou pas diplômés	0	0,0 %	0	0,0 %
Situation sociale intermédiaire Davantage de cadres et de professions intellectuelles supérieures, moins de foyers non imposés, un peu plus d'allocataires du RSA et de chômeurs, un peu moins d'allocataires de l'AAH	5	62,5 %	74 097	71,6 %
Situation sociale plutôt favorable part de cadres et de professions intellectuelles supérieures les plus élevées	3	37,5 %	29 364	28,4 %
Situation sociale favorable moins de cadres et de professions intellectuelles supérieures	0	0,0 %	0	0,0 %
Situation sociale la plus favorable un peu plus de cadres et professions intellectuelles supérieures	0	0,0 %	0	0,0 %



Caractéristiques démographiques et sociales du territoire - 33#43



	Nom indicateur	Valeur territoire	Valeur département	Minimum en France	Graphique synthétique	Maximum en France
Caractéristiques démographiques	1. Densité de population	1 197,3	165,9	1,9		38 851,0
	2. Rapport de dépendance <i>(nombre de personnes âgées de moins de 15 ans et de 65 ans ou plus pour 100 personnes âgées de 15 à 64 ans)</i>	73,6	74,6	45,8		107,8
	3. Indice de vieillissement <i>(nombre de personnes âgées de 65 ans et plus pour 100 jeunes de moins de 20 ans)</i>	67,3	85,4	8,6		196,0
	4. Part des habitants de 18 ans et plus	77,2 %	79,7 %	57,5 %		86,6 %
	5. Part des habitants de 50-74 ans	25,9 %	29,0 %	13,4 %		40,1 %
	6. Part des femmes de 50-74 ans	14,0 %	15,3 %	6,4 %		21,2 %
	7. Taux d'accroissement annuel moyen de la population	1,5	1,2	-1,4		2,4
	8. Part de personnes de 60 ans et plus vivant seules à domicile	33,7 %	31,7 %	21,8 %		49,0 %
	9. Taux de fécondité des femmes de 12-20 ans	9,8	5,1	0,5		64,5
Caractéristiques sociales	10. Part de jeunes de 25-34 ans non scolarisés pas ou peu diplômés (au plus brevet des collèges)	17,0 %	10,3 %	2,6 %		50,4 %
	11. Taux d'activité des 15-64 ans	74,8 %	75,8 %	57,4 %		83,0 %
	12. Part des cadres et professions intellectuelles supérieures de 15 ans et plus ayant un emploi	12,8 %	20,9 %	7,1 %		57,3 %
	13. Part de chômeurs de 15 ans et plus (au sens du recensement)	14,9 %	11,1 %	5,9 %		35,3 %
	14. Part d'enfants de moins de 25 ans vivant dans une famille sans actif occupé	15,8 %	9,2 %	2,4 %		61,8 %
	15. Part de foyers fiscaux non imposés	61,8 %	52,8 %	30,8 %		81,3 %
	16. Taux de personnes couvertes par une allocation	61,6 %	50,8 %	24,4 %		80,4 %
	17. Taux d'allocataires du RSA	8,9 %	5,2 %	1,3 %		37,0 %
	18. Taux de personnes couvertes par le RSA	8,1 %	4,7 %	0,9 %		29,6 %
	19. Taux d'allocataires de 20-64 ans de l'AAH	5,0 %	3,2 %	0,7 %		7,7 %
	20. Part de ménages ne possédant pas de voiture	17,3 %	15,7 %	4,2 %		79,0 %
Caractéristiques environnementales	21. Part des surfaces agricoles en conversion biologiques	8,2 %	4,6 %	0,0 %		97,2 %
	22. Part des surfaces biologiques totales (certifiées bio et en conversion)	31,1 %	19,0 %	0,0 %		97,2 %
	23. Part de population du territoire vivant en zones vulnérables aux nitrates d'origine agricole	0,0 %	11,6 %	0,0 %		100,0 %
	24. Densité (pour 100 km²) d'installations classées pour la protection de l'environnement	85,6	10,4	0,0		353,2
	25. Densité d'anciens sites industriels et activités de service	265,0	36,9	0,0		10 179,4
	26. Densité de sites et sols pollués ou potentiellement pollués appelant une action des pouvoirs publics	22,0	3,9	0,0		254,7
	27. Densité de sites « Secteurs d'information sur les sols » (SIS)	1,2	1,2	0,0		169,8
	28. Part des ménages en précarité énergétique logement en 2018	9,8 %	11,3 %	5,0 %		24,9 %



Cancer du sein - 33#43

471 femmes ont eu un cancer du sein entre le 1er janvier 2018 et le 31 décembre 2022 dans le territoire

Ce territoire fait partie de la classe C des parcours des femmes présentant un cancer du sein qui se caractérise de la manière suivante : Territoires avec un diagnostic de cancer plutôt précoce, plus souvent traité par chimiothérapie néo-adjuvante mais moins par chimiothérapie conventionnelle, radiothérapie ou hormonothérapie, avec un bon dépistage des femmes de 50-74 ans. Au niveau socio-démographique, ces territoires sont plus densément peuplés et socialement plutôt favorisés. Concernant l'offre de soins, ils sont en moyenne plus proches des structures de soins pour le diagnostic et le traitement des cancers, mais les personnes ont moins de médecin traitant en activité qu'en moyenne en France.



	Nom indicateur	Valeur territoire*	Valeur département*	Minimum en France*	Graphique synthétique	Maximum en France*
Dépistage	29. Mammographie dans les 12 à 36 mois avant le traitement	304,2	321,7	154,4		410,0
	30. Biopsie dans l'année avant le traitement	933,8	924,2	720,2		971,3
Diagnostic	31. Cancer du sein in situ ou invasif localisé	905,4	899,8	694,3		965,8
	32. Cancer du sein avec métastases	10,9	15,4	3,2		47,4
Traitement	33. Chirurgie conservatrice	673,0	735,9	513,5		816,7
	34. Mastectomie totale	274,2	242,1	135,7		408,9
	35. Chimiothérapie conventionnelle	414,8	417,7	311,3		640,8
	36. Chimiothérapie néoadjuvante	255,8	246,2	170,4		449,6
	37. Chimiothérapie adjuvante	269,9	311,5	245,8		489,9
	38. Thérapies ciblées	135,4	171,7	100,8		235,2
	39. Radiothérapie	759,8	809,4	604,7		890,9
	40. Hormonothérapie	673,5	668,7	481,6		758,2
	41. Soins palliatifs	37,1	20,5	4,3		138,8
Devenir	42. Reconstruction mammaire après mastectomie totale	622,2	603,0	155,4		818,5
	43. Reconstruction mammaire après mastectomie totale ou partielle	552,9	506,3	137,4		870,5
	44. En vie sans rechute ni métastase à 3 ans	797,3	823,1	664,6		899,6
	45. Reprise de traitement ou apparition de métastases dans les 3 ans	104,8	105,8	45,0		191,3
	46. Décès dans les 3 ans	97,8	62,8	26,5		180,6

* Taux standardisés pour 1 000 habitants.

Sources : SNDS (DCIR Inter Régime - PMSI MCO), Exploitation ORS-Fnors

Cancer du côlon et du rectum - 33#43

343 personnes ont eu un cancer colorectal entre le 1er janvier 2018 et le 31 décembre 2022 dans le territoire

Ce territoire fait partie de la classe E des parcours des personnes présentant un cancer du côlon et du rectum qui se caractérise de la manière suivante :

Territoires avec un diagnostic de cancer tardif, surtout traité par chirurgie et un bon dépistage chez les personnes de 50 à 74 ans. Au niveau socio-démographique, ces territoires sont moins densément peuplés et la population y est plutôt favorisée. Concernant l'offre de soins, l'accès aux médecins généralistes est plus aisé dans cette classe qu'en moyenne en France.



	Nom indicateur*	Valeur territoire*	Valeur département*	Minimum en France*	Graphique synthétique	Maximum en France*
Dépistage	47. Dépistage organisé dans les 30 mois avant le traitement	150,7	158,8	55,6		260,4
	48. Présence de facteurs de risques élevés de cancer colorectal	0,0	49,1	0,0		139,9
Diagnostic	49. Bilan de diagnostic et d'extension complet avant le 1er traitement	336,7	411,5	134,3		843,3
	50. Cancer in situ	245,9	200,7	7,1		500,1
	51. Cancer invasif non métastatique	527,3	532,0	306,0		796,6
	52. Cancer invasif avec métastases synchrones	226,8	267,2	140,4		512,9
	53. Autre cancer actif la même année	147,2	168,8	53,8		372,1
	54. Cancer du côlon	608,9	632,7	391,5		778,9
	55. Cancer du rectum	349,7	334,4	183,5		537,8
	56. Cancer du côlon et du rectum	41,3	32,9	4,7		143,5
Traitement	57. Parcours chirurgical en urgence	159,4	104,6	28,8		287,6
	58. Parcours chirurgical non urgent	622,9	593,3	356,9		776,1
	59. Parcours non chirurgical	217,8	302,1	149,1		591,4
	60. Exérèse endoscopique seule	220,9	235,0	33,4		523,6
	61. Chirurgie carcinologique seule	317,7	256,9	138,6		415,0
	62. Traitement néo adj et chirurgie carcinologique (avec ou sans trait adjuvant)	151,3	150,6	40,8		293,4
	63. Chirurgie carcinologique et traitement adjuvant	194,0	185,8	60,7		436,9
	64. Chimiothérapie ou radiothérapie sans chirurgie	116,0	171,7	67,4		406,9
Devenir	65. En vie sans rechute ni métastase à 3 ans	799,9	745,5	331,4		919,0
	66. Apparition de métastases au cours des 3 premières années de traitement	103,4	160,5	17,1		416,0
	67. Reprise de traitement (après un arrêt d'au moins 6 mois) au cours des 3 premières années de traitement	79,0	129,7	27,3		574,6
	68. Décès dans les 3 ans	180,9	205,1	71,4		490,0

* Taux standardisé pour 1 000 habitants.

Source : SNDS (DCIR Inter Régime - PMSI MCO). Exploitation ORS-Fnors

Caractéristiques démographiques et sociales du territoire - 33#44

Typologie sociale du territoire à l'échelle communale

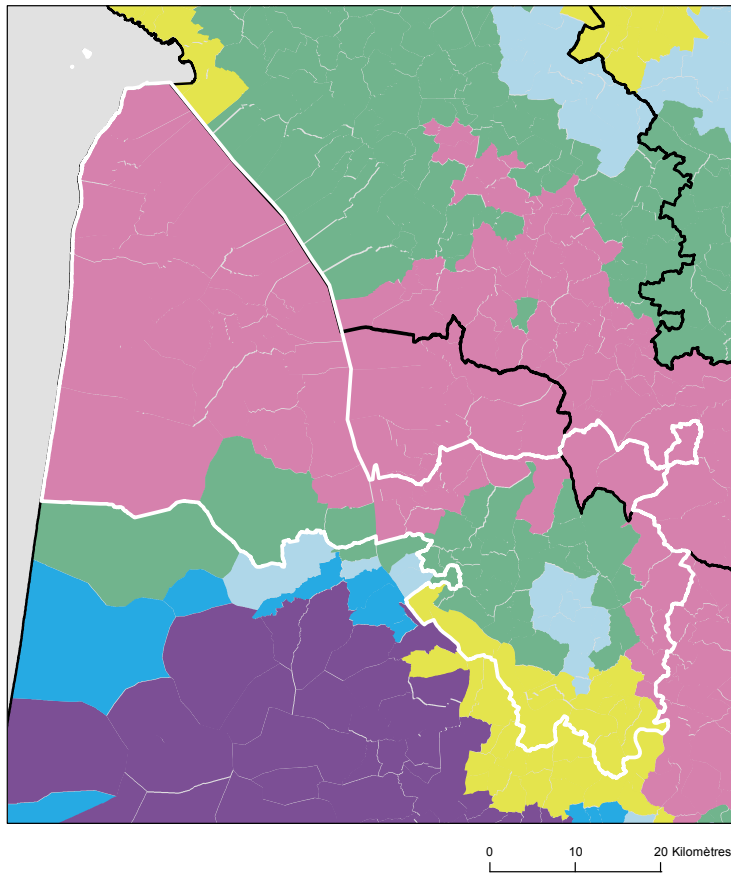

Comment les territoires d'études ont été bâtis ?

Notre objectif lors de la construction de ces territoires était de proposer des zones :

- suffisamment fine pour mesurer des disparités territoriales ;
- ayant des caractéristiques sociales relativement proches en leurs sein ;
- suffisamment peuplées pour disposer d'indicateurs fiables.

Les variables et analyses utilisées pour construire la typologie sociale présentée page 2 ont été mobilisées.

Les territoires ont été construits en agrégeant les communes selon leurs caractéristiques sociales en respectant la contiguïté géographique, sans contrainte de frontière administrative, et avec une taille minimale de la population fixée à environ 100 000 habitants.

411 zones différentes pouvant pour certaines être à cheval sur un ou plusieurs départements ont ainsi été définies pour la France (hors Mayotte).

Plus d'information sur la méthode de construction de la typologie : [lien rapport](#)

Sources : Insee, État civil, RP, DGFIP, Cnaf, CCMSA - Exploitation ORS-Fnors
La composition communale du territoire est disponible en cliquant [ici](#)

Répartition des communes et de la population selon les classes de la typologie sociale

Classes de typologie	Communes		Population	
	Nombre	Part (%)	Nombre	Part (%)
Situation sociale la plus défavorisée	0	0,0 %	0	0,0 %
Situation sociale défavorable	50	47,2 %	71 989	40,1 %
Situation sociale plutôt défavorable	0	0,0 %	0	0,0 %
Situation sociale intermédiaire moins de cadres et de professions intellectuelles supérieures, davantage de foyers non imposés, un peu moins d'allocataires du RSA et un peu plus pour l'AAH, un peu plus de jeunes peu ou pas diplômés	29	27,4 %	55 902	31,1 %
Situation sociale intermédiaire Davantage de cadres et de professions intellectuelles supérieures, moins de foyers non imposés, un peu plus d'allocataires du RSA et de chômeurs, un peu moins d'allocataires de l'AAH	17	16,0 %	35 031	19,5 %
Situation sociale plutôt favorable part de cadres et de professions intellectuelles supérieures les plus élevées	0	0,0 %	0	0,0 %
Situation sociale favorable moins de cadres et de professions intellectuelles supérieures	10	9,4 %	16 713	9,3 %
Situation sociale la plus favorable un peu plus de cadres et professions intellectuelles supérieures	0	0,0 %	0	0,0 %

Caractéristiques démographiques et sociales du territoire - 33#44



	Nom indicateur	Valeur territoire	Valeur département	Minimum en France	Graphique synthétique	Maximum en France
Caractéristiques démographiques	1. Densité de population	87,3	165,9	1,9		38 851,0
	2. Rapport de dépendance <i>(nombre de personnes âgées de moins de 15 ans et de 65 ans ou plus pour 100 personnes âgées de 15 à 64 ans)</i>	82,8	74,6	45,8		107,8
	3. Indice de vieillissement <i>(nombre de personnes âgées de 65 ans et plus pour 100 jeunes de moins de 20 ans)</i>	87,8	85,4	8,6		196,0
	4. Part des habitants de 18 ans et plus	77,6 %	79,7 %	57,5 %		86,6 %
	5. Part des habitants de 50-74 ans	32,0 %	29,0 %	13,4 %		40,1 %
	6. Part des femmes de 50-74 ans	16,3 %	15,3 %	6,4 %		21,2 %
	7. Taux d'accroissement annuel moyen de la population	1,2	1,2	-1,4		2,4
	8. Part de personnes de 60 ans et plus vivant seules à domicile	27,7 %	31,7 %	21,8 %		49,0 %
	9. Taux de fécondité des femmes de 12-20 ans	6,8	5,1	0,5		64,5
Caractéristiques sociales	10. Part de jeunes de 25-34 ans non scolarisés pas ou peu diplômés (au plus brevet des collèges)	14,6 %	10,3 %	2,6 %		50,4 %
	11. Taux d'activité des 15-64 ans	76,8 %	75,8 %	57,4 %		83,0 %
	12. Part des cadres et professions intellectuelles supérieures de 15 ans et plus ayant un emploi	10,1 %	20,9 %	7,1 %		57,3 %
	13. Part de chômeurs de 15 ans et plus (au sens du recensement)	11,4 %	11,1 %	5,9 %		35,3 %
	14. Part d'enfants de moins de 25 ans vivant dans une famille sans actif occupé	9,3 %	9,2 %	2,4 %		61,8 %
	15. Part de foyers fiscaux non imposés	60,4 %	52,8 %	30,8 %		81,3 %
	16. Taux de personnes couvertes par une allocation	49,4 %	50,8 %	24,4 %		80,4 %
	17. Taux d'allocataires du RSA	5,2 %	5,2 %	1,3 %		37,0 %
	18. Taux de personnes couvertes par le RSA	4,5 %	4,7 %	0,9 %		29,6 %
	19. Taux d'allocataires de 20-64 ans de l'AAH	3,3 %	3,2 %	0,7 %		7,7 %
	20. Part de ménages ne possédant pas de voiture	7,4 %	15,7 %	4,2 %		79,0 %
Caractéristiques environnementales	21. Part des surfaces agricoles en conversion biologiques	5,4 %	4,6 %	0,0 %		97,2 %
	22. Part des surfaces biologiques totales (certifiées bio et en conversion)	17,8 %	19,0 %	0,0 %		97,2 %
	23. Part de population du territoire vivant en zones vulnérables aux nitrates d'origine agricole	0,4 %	11,6 %	0,0 %		100,0 %
	24. Densité (pour 100 km²) d'installations classées pour la protection de l'environnement	9,0	10,4	0,0		353,2
	25. Densité d'anciens sites industriels et activités de service	11,6	36,9	0,0		10 179,4
	26. Densité de sites et sols pollués ou potentiellement pollués appelant une action des pouvoirs publics	3,2	3,9	0,0		254,7
	27. Densité de sites « Secteurs d'information sur les sols » (SIS)	0,7	1,2	0,0		169,8
	28. Part des ménages en précarité énergétique logement en 2018	15,3 %	11,3 %	5,0 %		24,9 %

Cancer du sein - 33#44

799 femmes ont eu un cancer du sein entre le 1er janvier 2018 et le 31 décembre 2022 dans le territoire

Ce territoire fait partie de la classe C des parcours des femmes présentant un cancer du sein qui se caractérise de la manière suivante : Territoires avec un diagnostic de cancer plutôt précoce, plus souvent traité par chimiothérapie néo-adjuvante mais moins par chimiothérapie conventionnelle, radiothérapie ou hormonothérapie, avec un bon dépistage des femmes de 50-74 ans. Au niveau socio-démographique, ces territoires sont plus densément peuplés et socialement plutôt favorisés. Concernant l'offre de soins, ils sont en moyenne plus proches des structures de soins pour le diagnostic et le traitement des cancers, mais les personnes ont moins de médecin traitant en activité qu'en moyenne en France.



	Nom indicateur	Valeur territoire*	Valeur département*	Minimum en France*	Graphique synthétique	Maximum en France*
Dépistage	29. Mammographie dans les 12 à 36 mois avant le traitement	277,4	321,7	154,4		410,0
	30. Biopsie dans l'année avant le traitement	912,0	924,2	720,2		971,3
Diagnostic	31. Cancer du sein in situ ou invasif localisé	895,3	899,8	694,3		965,8
	32. Cancer du sein avec métastases	16,2	15,4	3,2		47,4
Traitement	33. Chirurgie conservatrice	719,6	735,9	513,5		816,7
	34. Mastectomie totale	244,6	242,1	135,7		408,9
	35. Chimiothérapie conventionnelle	395,2	417,7	311,3		640,8
	36. Chimiothérapie néoadjuvante	228,7	246,2	170,4		449,6
	37. Chimiothérapie adjuvante	282,4	311,5	245,8		489,9
	38. Thérapies ciblées	135,2	171,7	100,8		235,2
	39. Radiothérapie	807,5	809,4	604,7		890,9
	40. Hormonothérapie	661,5	668,7	481,6		758,2
	41. Soins palliatifs	17,4	20,5	4,3		138,8
Devenir	42. Reconstruction mammaire après mastectomie totale	499,6	603,0	155,4		818,5
	43. Reconstruction mammaire après mastectomie totale ou partielle	458,1	506,3	137,4		870,5
	44. En vie sans rechute ni métastase à 3 ans	762,7	823,1	664,6		899,6
	45. Reprise de traitement ou apparition de métastases dans les 3 ans	149,2	105,8	45,0		191,3
	46. Décès dans les 3 ans	77,9	62,8	26,5		180,6

* Taux standardisés pour 1 000 habitants.

Sources : SNDS (DCIR Inter Régime - PMSI MCO), Exploitation ORS-Fnors

Cancer du côlon et du rectum - 33#44

666 personnes ont eu un cancer colorectal entre le 1er janvier 2018 et le 31 décembre 2022 dans le territoire

Ce territoire fait partie de la classe A des parcours des personnes présentant un cancer du côlon et du rectum qui se caractérise de la manière suivante :
Territoires avec moins de parcours chirurgicaux et des rechutes moins fréquentes qu'en moyenne en France. Au niveau socio-démographique, ces territoires sont relativement vieillissants et moins densément peuplés. Concernant l'offre de soins, l'accès aux traitements en cancérologie y est légèrement plus difficile qu'en moyenne en France.



	Nom indicateur*	Valeur territoire*	Valeur département*	Minimum en France*	Graphique synthétique	Maximum en France*
Dépistage	47. Dépistage organisé dans les 30 mois avant le traitement	165,3	158,8	55,6		260,4
	48. Présence de facteurs de risques élevés de cancer colorectal	38,9	49,1	0,0		139,9
Diagnostic	49. Bilan de diagnostic et d'extension complet avant le 1er traitement	401,0	411,5	134,3		843,3
	50. Cancer in situ	211,7	200,7	7,1		500,1
	51. Cancer invasif non métastatique	556,5	532,0	306,0		796,6
	52. Cancer invasif avec métastases synchrones	231,7	267,2	140,4		512,9
	53. Autre cancer actif la même année	188,2	168,8	53,8		372,1
	54. Cancer du côlon	635,3	632,7	391,5		778,9
	55. Cancer du rectum	336,1	334,4	183,5		537,8
	56. Cancer du côlon et du rectum	28,6	32,9	4,7		143,5
Traitement	57. Parcours chirurgical en urgence	166,9	104,6	28,8		287,6
	58. Parcours chirurgical non urgent	501,4	593,3	356,9		776,1
	59. Parcours non chirurgical	331,7	302,1	149,1		591,4
	60. Exérèse endoscopique seule	231,6	235,0	33,4		523,6
	61. Chirurgie carcinologique seule	222,4	256,9	138,6		415,0
	62. Traitement néo adj et chirurgie carcinologique (avec ou sans trait adjuvant)	116,6	150,6	40,8		293,4
	63. Chirurgie carcinologique et traitement adjuvant	229,9	185,8	60,7		436,9
	64. Chimiothérapie ou radiothérapie sans chirurgie	199,5	171,7	67,4		406,9
Devenir	65. En vie sans rechute ni métastase à 3 ans	721,1	745,5	331,4		919,0
	66. Apparition de métastases au cours des 3 premières années de traitement	212,0	160,5	17,1		416,0
	67. Reprise de traitement (après un arrêt d'au moins 6 mois) au cours des 3 premières années de traitement	182,6	129,7	27,3		574,6
	68. Décès dans les 3 ans	196,8	205,1	71,4		490,0

* Taux standardisé pour 1 000 habitants.

Source : SNDS (DCIR Inter Régime - PMSI MCO). Exploitation ORS-Fnors

Caractéristiques démographiques et sociales du territoire - 33#53

Typologie sociale du territoire à l'échelle communale

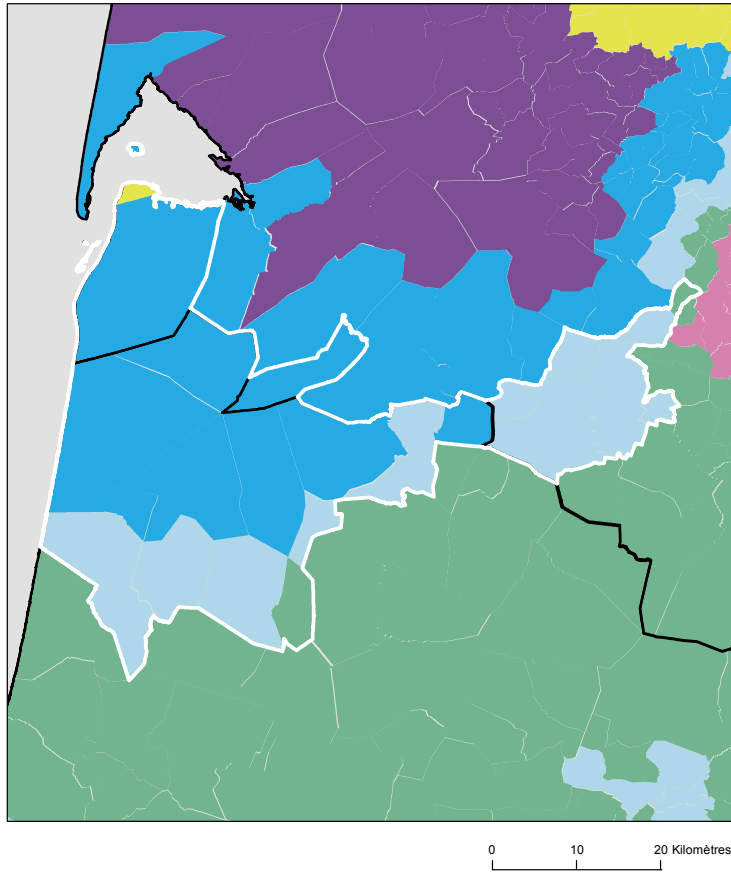

Comment les territoires d'études ont été bâtis ?

Notre objectif lors de la construction de ces territoires était de proposer des zones :

- suffisamment fine pour mesurer des disparités territoriales ;
- ayant des caractéristiques sociales relativement proches en leurs sein ;
- suffisamment peuplées pour disposer d'indicateurs fiables.

Les variables et analyses utilisées pour construire la typologie sociale présentée page 2 ont été mobilisées.

Les territoires ont été construits en agrégeant les communes selon leurs caractéristiques sociales en respectant la contiguïté géographique, sans contrainte de frontière administrative, et avec une taille minimale de la population fixée à environ 100 000 habitants.

411 zones différentes pouvant pour certaines être à cheval sur un ou plusieurs départements ont ainsi été définies pour la France (hors Mayotte).

Plus d'information sur la méthode de construction de la typologie : [lien rapport](#)

Sources : Insee, État civil, RP, DGFIP, Cnaf, CCMSA - Exploitation ORS-Fnors
La composition communale du territoire est disponible en cliquant [ici](#)

Répartition des communes et de la population selon les classes de la typologie sociale

Classes de typologie	Communes		Population	
	Nombre	Part (%)	Nombre	Part (%)
Situation sociale la plus défavorisée	0	0,0 %	0	0,0 %
Situation sociale défavorable	0	0,0 %	0	0,0 %
Situation sociale plutôt défavorable	0	0,0 %	0	0,0 %
Situation sociale intermédiaire moins de cadres et de professions intellectuelles supérieures, davantage de foyers non imposés, un peu moins d'allocataires du RSA et un peu plus pour l'AAH, un peu plus de jeunes peu ou pas diplômés	2	7,4 %	3 723	3,4 %
Situation sociale intermédiaire Davantage de cadres et de professions intellectuelles supérieures, moins de foyers non imposés, un peu plus d'allocataires du RSA et de chômeurs, un peu moins d'allocataires de l'AAH	1	3,7 %	11 259	10,4 %
Situation sociale plutôt favorable part de cadres et de professions intellectuelles supérieures les plus élevées	0	0,0 %	0	0,0 %
Situation sociale favorable moins de cadres et de professions intellectuelles supérieures	14	51,9 %	12 073	11,2 %
Situation sociale la plus favorable un peu plus de cadres et professions intellectuelles supérieures	10	37,0 %	80 923	74,9 %

Caractéristiques démographiques et sociales du territoire - 33#53



	Nom indicateur	Valeur territoire	Valeur département	Minimum en France	Graphique synthétique	Maximum en France
Caractéristiques démographiques	1. Densité de population	65,5	165,9	1,9		38 851,0
	2. Rapport de dépendance <i>(nombre de personnes âgées de moins de 15 ans et de 65 ans ou plus pour 100 personnes âgées de 15 à 64 ans)</i>	96,5	74,6	45,8		107,8
	3. Indice de vieillissement <i>(nombre de personnes âgées de 65 ans et plus pour 100 jeunes de moins de 20 ans)</i>	168,3	85,4	8,6		196,0
	4. Part des habitants de 18 ans et plus	83,2 %	79,7 %	57,5 %		86,6 %
	5. Part des habitants de 50-74 ans	38,1 %	29,0 %	13,4 %		40,1 %
	6. Part des femmes de 50-74 ans	20,3 %	15,3 %	6,4 %		21,2 %
	7. Taux d'accroissement annuel moyen de la population	1,3	1,2	-1,4		2,4
	8. Part de personnes de 60 ans et plus vivant seules à domicile	31,1 %	31,7 %	21,8 %		49,0 %
	9. Taux de fécondité des femmes de 12-20 ans	4,5	5,1	0,5		64,5
Caractéristiques sociales	10. Part de jeunes de 25-34 ans non scolarisés pas ou peu diplômés (au plus brevet des collèges)	10,8 %	10,3 %	2,6 %		50,4 %
	11. Taux d'activité des 15-64 ans	75,4 %	75,8 %	57,4 %		83,0 %
	12. Part des cadres et professions intellectuelles supérieures de 15 ans et plus ayant un emploi	14,5 %	20,9 %	7,1 %		57,3 %
	13. Part de chômeurs de 15 ans et plus (au sens du recensement)	12,2 %	11,1 %	5,9 %		35,3 %
	14. Part d'enfants de moins de 25 ans vivant dans une famille sans actif occupé	9,1 %	9,2 %	2,4 %		61,8 %
	15. Part de foyers fiscaux non imposés	51,4 %	52,8 %	30,8 %		81,3 %
	16. Taux de personnes couvertes par une allocation	40,4 %	50,8 %	24,4 %		80,4 %
	17. Taux d'allocataires du RSA	3,6 %	5,2 %	1,3 %		37,0 %
	18. Taux de personnes couvertes par le RSA	3,0 %	4,7 %	0,9 %		29,6 %
	19. Taux d'allocataires de 20-64 ans de l'AAH	3,0 %	3,2 %	0,7 %		7,7 %
	20. Part de ménages ne possédant pas de voiture	8,9 %	15,7 %	4,2 %		79,0 %
Caractéristiques environnementales	21. Part des surfaces agricoles en conversion biologiques	0,6 %	4,6 %	0,0 %		97,2 %
	22. Part des surfaces biologiques totales (certifiées bio et en conversion)	13,5 %	19,0 %	0,0 %		97,2 %
	23. Part de population du territoire vivant en zones vulnérables aux nitrates d'origine agricole	8,9 %	11,6 %	0,0 %		100,0 %
	24. Densité (pour 100 km²) d'installations classées pour la protection de l'environnement	4,5	10,4	0,0		353,2
	25. Densité d'anciens sites industriels et activités de service	43,9	36,9	0,0		10 179,4
	26. Densité de sites et sols pollués ou potentiellement pollués appelant une action des pouvoirs publics	1,8	3,9	0,0		254,7
	27. Densité de sites « Secteurs d'information sur les sols » (SIS)	0,6	1,2	0,0		169,8
	28. Part des ménages en précarité énergétique logement en 2018	12,8 %	11,3 %	5,0 %		24,9 %

Cancer du sein - 33#53

628 femmes ont eu un cancer du sein entre le 1er janvier 2018 et le 31 décembre 2022 dans le territoire

Ce territoire fait partie de la classe D des parcours des femmes présentant un cancer du sein qui se caractérise de la manière suivante : Territoires avec un diagnostic de cancer plutôt précoce, surtout traité par chirurgie conservatrice et hormonothérapie, avec des rechutes moins fréquentes qu'en moyenne en France. Au niveau socio-démographique, il s'agit de territoires plutôt vieillissants et socialement favorisés. Concernant l'offre de soins, cette classe se caractérise par un accès aux médecins généralistes et aux traitements en cancérologie plus difficile qu'en moyenne en France.



	Nom indicateur	Valeur territoire*	Valeur département*	Minimum en France*	Graphique synthétique	Maximum en France*
Dépistage	29. Mammographie dans les 12 à 36 mois avant le traitement	333,6	321,7	154,4		410,0
	30. Biopsie dans l'année avant le traitement	924,7	924,2	720,2		971,3
Diagnostic	31. Cancer du sein in situ ou invasif localisé	907,1	899,8	694,3		965,8
	32. Cancer du sein avec métastases	17,5	15,4	3,2		47,4
Traitement	33. Chirurgie conservatrice	750,1	735,9	513,5		816,7
	34. Mastectomie totale	253,3	242,1	135,7		408,9
	35. Chimiothérapie conventionnelle	439,2	417,7	311,3		640,8
	36. Chimiothérapie néoadjuvante	271,3	246,2	170,4		449,6
	37. Chimiothérapie adjuvante	329,6	311,5	245,8		489,9
	38. Thérapies ciblées	172,4	171,7	100,8		235,2
	39. Radiothérapie	821,6	809,4	604,7		890,9
	40. Hormonothérapie	677,4	668,7	481,6		758,2
	41. Soins palliatifs	17,4	20,5	4,3		138,8
Devenir	42. Reconstruction mammaire après mastectomie totale	549,0	603,0	155,4		818,5
	43. Reconstruction mammaire après mastectomie totale ou partielle	299,9	506,3	137,4		870,5
	44. En vie sans rechute ni métastase à 3 ans	870,6	823,1	664,6		899,6
	45. Reprise de traitement ou apparition de métastases dans les 3 ans	63,2	105,8	45,0		191,3
	46. Décès dans les 3 ans	63,2	62,8	26,5		180,6

* Taux standardisés pour 1 000 habitants.

Sources : SNDS (DCIR Inter Régime - PMSI MCO), Exploitation ORS-Fnors

Cancer du côlon et du rectum - 33#53

527 personnes ont eu un cancer colorectal entre le 1er janvier 2018 et le 31 décembre 2022 dans le territoire

Ce territoire fait partie de la classe C des parcours des personnes présentant un cancer du côlon et du rectum qui se caractérise de la manière suivante :

Territoires avec davantage de parcours non chirurgicaux, des rechutes plus fréquentes et moins de dépistage chez les personnes de 50 à 74 ans. On y retrouve davantage de personnes prises en charge en affections de longue durée (ALD) pour un cancer colorectal. Au niveau socio-démographique, ces territoires se caractérisent par une population plutôt vieillissante. Concernant l'offre de soin, l'accès aux traitements en cancérologie y est plutôt meilleur qu'en moyenne en France.



	Nom indicateur*	Valeur territoire*	Valeur département*	Minimum en France*	Graphique synthétique	Maximum en France*
Dépistage	47. Dépistage organisé dans les 30 mois avant le traitement	158,5	158,8	55,6		260,4
	48. Présence de facteurs de risques élevés de cancer colorectal	31,8	49,1	0,0		139,9
Diagnostic	49. Bilan de diagnostic et d'extension complet avant le 1er traitement	552,7	411,5	134,3		843,3
	50. Cancer in situ	238,1	200,7	7,1		500,1
	51. Cancer invasif non métastatique	548,7	532,0	306,0		796,6
	52. Cancer invasif avec métastases synchrones	213,2	267,2	140,4		512,9
	53. Autre cancer actif la même année	161,6	168,8	53,8		372,1
	54. Cancer du côlon	633,1	632,7	391,5		778,9
	55. Cancer du rectum	319,6	334,4	183,5		537,8
	56. Cancer du côlon et du rectum	47,3	32,9	4,7		143,5
Traitement	57. Parcours chirurgical en urgence	38,3	104,6	28,8		287,6
	58. Parcours chirurgical non urgent	676,4	593,3	356,9		776,1
	59. Parcours non chirurgical	285,3	302,1	149,1		591,4
	60. Exérèse endoscopique seule	236,4	235,0	33,4		523,6
	61. Chirurgie carcinologique seule	320,7	256,9	138,6		415,0
	62. Traitement néo adj et chirurgie carcinologique (avec ou sans trait adjuvant)	148,6	150,6	40,8		293,4
	63. Chirurgie carcinologique et traitement adjuvant	124,3	185,8	60,7		436,9
	64. Chimiothérapie ou radiothérapie sans chirurgie	170,0	171,7	67,4		406,9
Devenir	65. En vie sans rechute ni métastase à 3 ans	604,8	745,5	331,4		919,0
	66. Apparition de métastases au cours des 3 premières années de traitement	291,2	160,5	17,1		416,0
	67. Reprise de traitement (après un arrêt d'au moins 6 mois) au cours des 3 premières années de traitement	292,4	129,7	27,3		574,6
	68. Décès dans les 3 ans	200,9	205,1	71,4		490,0

* Taux standardisé pour 1 000 habitants.

Source : SNDS (DCIR Inter Régime - PMSI MCO). Exploitation ORS-Fnors

Caractéristiques démographiques et sociales du territoire - 33#54

Typologie sociale du territoire à l'échelle communale

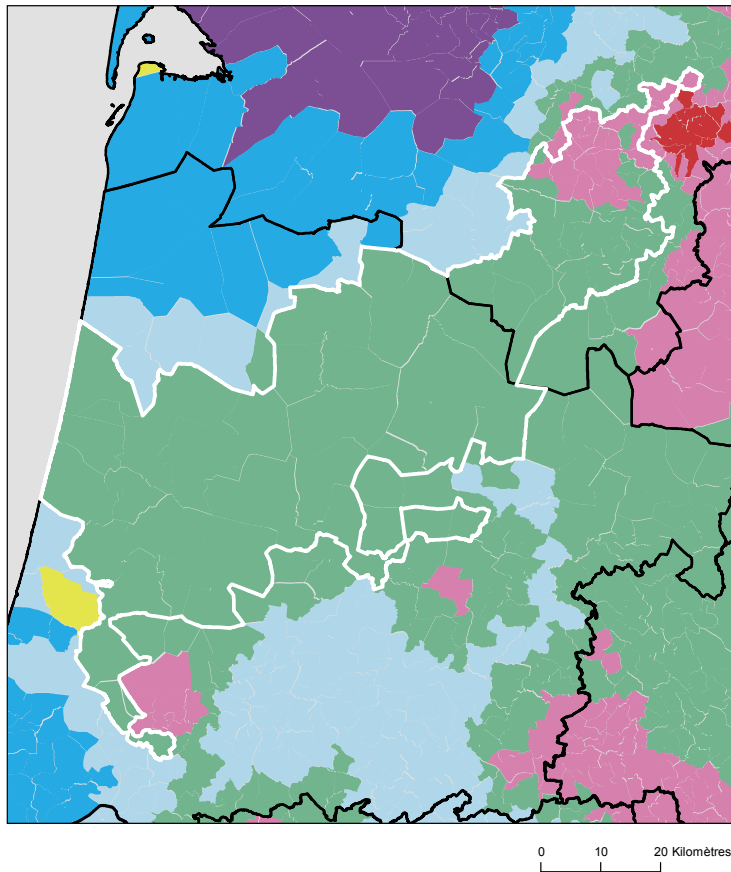

Comment les territoires d'études ont été bâtis ?

Notre objectif lors de la construction de ces territoires était de proposer des zones :

- suffisamment fine pour mesurer des disparités territoriales ;
- ayant des caractéristiques sociales relativement proches en leurs sein ;
- suffisamment peuplées pour disposer d'indicateurs fiables.

Les variables et analyses utilisées pour construire la typologie sociale présentée page 2 ont été mobilisées.









Les territoires ont été construits en agrégeant les communes selon leurs caractéristiques sociales en respectant la contiguïté géographique, sans contrainte de frontière administrative, et avec une taille minimale de la population fixée à environ 100 000 habitants.

411 zones différentes pouvant pour certaines être à cheval sur un ou plusieurs départements ont ainsi été définies pour la France (hors Mayotte).

Plus d'information sur la méthode de construction de la typologie : [lien rapport](#)

Sources : Insee, État civil, RP, DGFIP, Cnaf, CCMSA - Exploitation ORS-Fnors
La composition communale du territoire est disponible en cliquant [ici](#)

Répartition des communes et de la population selon les classes de la typologie sociale

Classes de typologie	Communes		Population	
	Nombre	Part (%)	Nombre	Part (%)
 Situation sociale la plus défavorisée	0	0,0 %	0	0,0 %
 Situation sociale défavorable	28	27,7 %	32 087	32,7 %
 Situation sociale plutôt défavorable	0	0,0 %	0	0,0 %
 Situation sociale intermédiaire moins de cadres et de professions intellectuelles supérieures, davantage de foyers non imposés, un peu moins d'allocataires du RSA et un peu plus pour l'AAH, un peu plus de jeunes peu ou pas diplômés	73	72,3 %	66 139	67,3 %
 Situation sociale intermédiaire Davantage de cadres et de professions intellectuelles supérieures, moins de foyers non imposés, un peu plus d'allocataires du RSA et de chômeurs, un peu moins d'allocataires de l'AAH	0	0,0 %	0	0,0 %
 Situation sociale plutôt favorable part de cadres et de professions intellectuelles supérieures les plus élevées	0	0,0 %	0	0,0 %
 Situation sociale favorable moins de cadres et de professions intellectuelles supérieures	0	0,0 %	0	0,0 %
 Situation sociale la plus favorable un peu plus de cadres et professions intellectuelles supérieures	0	0,0 %	0	0,0 %

Caractéristiques démographiques et sociales du territoire - 33#54



	Nom indicateur	Valeur territoire	Valeur département	Minimum en France	Graphique synthétique	Maximum en France
Caractéristiques démographiques	1. Densité de population	25,5	165,9	1,9		38 851,0
	2. Rapport de dépendance <i>(nombre de personnes âgées de moins de 15 ans et de 65 ans ou plus pour 100 personnes âgées de 15 à 64 ans)</i>	88,3	74,6	45,8		107,8
	3. Indice de vieillissement <i>(nombre de personnes âgées de 65 ans et plus pour 100 jeunes de moins de 20 ans)</i>	119,2	85,4	8,6		196,0
	4. Part des habitants de 18 ans et plus	80,2 %	79,7 %	57,5 %		86,6 %
	5. Part des habitants de 50-74 ans	35,5 %	29,0 %	13,4 %		40,1 %
	6. Part des femmes de 50-74 ans	18,2 %	15,3 %	6,4 %		21,2 %
	7. Taux d'accroissement annuel moyen de la population	0,7	1,2	-1,4		2,4
	8. Part de personnes de 60 ans et plus vivant seules à domicile	28,9 %	31,7 %	21,8 %		49,0 %
	9. Taux de fécondité des femmes de 12-20 ans	6,6	5,1	0,5		64,5
Caractéristiques sociales	10. Part de jeunes de 25-34 ans non scolarisés pas ou peu diplômés (au plus brevet des collèges)	13,4 %	10,3 %	2,6 %		50,4 %
	11. Taux d'activité des 15-64 ans	75,8 %	75,8 %	57,4 %		83,0 %
	12. Part des cadres et professions intellectuelles supérieures de 15 ans et plus ayant un emploi	10,6 %	20,9 %	7,1 %		57,3 %
	13. Part de chômeurs de 15 ans et plus (au sens du recensement)	12,3 %	11,1 %	5,9 %		35,3 %
	14. Part d'enfants de moins de 25 ans vivant dans une famille sans actif occupé	10,7 %	9,2 %	2,4 %		61,8 %
	15. Part de foyers fiscaux non imposés	60,7 %	52,8 %	30,8 %		81,3 %
	16. Taux de personnes couvertes par une allocation	46,6 %	50,8 %	24,4 %		80,4 %
	17. Taux d'allocataires du RSA	5,2 %	5,2 %	1,3 %		37,0 %
	18. Taux de personnes couvertes par le RSA	4,7 %	4,7 %	0,9 %		29,6 %
	19. Taux d'allocataires de 20-64 ans de l'AAH	3,6 %	3,2 %	0,7 %		7,7 %
	20. Part de ménages ne possédant pas de voiture	8,7 %	15,7 %	4,2 %		79,0 %
Caractéristiques environnementales	21. Part des surfaces agricoles en conversion biologiques	1,5 %	4,6 %	0,0 %		97,2 %
	22. Part des surfaces biologiques totales (certifiées bio et en conversion)	14,3 %	19,0 %	0,0 %		97,2 %
	23. Part de population du territoire vivant en zones vulnérables aux nitrates d'origine agricole	19,9 %	11,6 %	0,0 %		100,0 %
	24. Densité (pour 100 km²) d'installations classées pour la protection de l'environnement	3,4	10,4	0,0		353,2
	25. Densité d'anciens sites industriels et activités de service	14,3	36,9	0,0		10 179,4
	26. Densité de sites et sols pollués ou potentiellement pollués appelant une action des pouvoirs publics	1,2	3,9	0,0		254,7
	27. Densité de sites « Secteurs d'information sur les sols » (SIS)	0,1	1,2	0,0		169,8
	28. Part des ménages en précarité énergétique logement en 2018	18,5 %	11,3 %	5,0 %		24,9 %

Cancer du sein - 33#54

479 femmes ont eu un cancer du sein entre le 1er janvier 2018 et le 31 décembre 2022 dans le territoire

Ce territoire fait partie de la classe E des parcours des femmes présentant un cancer du sein qui se caractérise de la manière suivante : Territoires avec un diagnostic de cancer relativement tardif, surtout traité par chirurgie conservatrice, radiothérapie, hormonothérapie et chimiothérapie adjuvante, avec des rechutes moins fréquentes qu'en moyenne en France. Au niveau socio-démographique, ces territoires sont moins densément peuplés, la population y est plutôt vieillissante et socialement favorisée. Concernant l'offre de soin, l'accès aux médecins généralistes est plutôt aisé, mais le temps d'accès à un centre de radiodiagnostic y est plus long qu'en moyenne en France.



	Nom indicateur	Valeur territoire*	Valeur département*	Minimum en France*	Graphique synthétique	Maximum en France*
Dépistage	29. Mammographie dans les 12 à 36 mois avant le traitement	308,2	321,7	154,4		410,0
	30. Biopsie dans l'année avant le traitement	934,5	924,2	720,2		971,3
Diagnostic	31. Cancer du sein in situ ou invasif localisé	875,0	899,8	694,3		965,8
	32. Cancer du sein avec métastases	29,6	15,4	3,2		47,4
Traitement	33. Chirurgie conservatrice	767,3	735,9	513,5		816,7
	34. Mastectomie totale	244,7	242,1	135,7		408,9
	35. Chimiothérapie conventionnelle	444,7	417,7	311,3		640,8
	36. Chimiothérapie néoadjuvante	276,3	246,2	170,4		449,6
	37. Chimiothérapie adjuvante	342,3	311,5	245,8		489,9
	38. Thérapies ciblées	171,8	171,7	100,8		235,2
	39. Radiothérapie	779,0	809,4	604,7		890,9
	40. Hormonothérapie	726,6	668,7	481,6		758,2
	41. Soins palliatifs	13,7	20,5	4,3		138,8
Devenir	42. Reconstruction mammaire après mastectomie totale	562,0	603,0	155,4		818,5
	43. Reconstruction mammaire après mastectomie totale ou partielle	373,6	506,3	137,4		870,5
	44. En vie sans rechute ni métastase à 3 ans	868,6	823,1	664,6		899,6
	45. Reprise de traitement ou apparition de métastases dans les 3 ans	93,0	105,8	45,0		191,3
	46. Décès dans les 3 ans	31,1	62,8	26,5		180,6

* Taux standardisés pour 1 000 habitants.

Sources : SNDS (DCIR Inter Régime - PMSI MCO), Exploitation ORS-Fnors

Cancer du côlon et du rectum - 33#54

376 personnes ont eu un cancer colorectal entre le 1er janvier 2018 et le 31 décembre 2022 dans le territoire

Ce territoire fait partie de la classe A des parcours des personnes présentant un cancer du côlon et du rectum qui se caractérise de la manière suivante :
Territoires avec moins de parcours chirurgicaux et des rechutes moins fréquentes qu'en moyenne en France. Au niveau socio-démographique, ces territoires sont relativement vieillissants et moins densément peuplés. Concernant l'offre de soins, l'accès aux traitements en cancérologie y est légèrement plus difficile qu'en moyenne en France.



	Nom indicateur*	Valeur territoire*	Valeur département*	Minimum en France*	Graphique synthétique	Maximum en France*
Dépistage	47. Dépistage organisé dans les 30 mois avant le traitement	146,3	158,8	55,6		260,4
	48. Présence de facteurs de risques élevés de cancer colorectal	126,4	49,1	0,0		139,9
Diagnostic	49. Bilan de diagnostic et d'extension complet avant le 1er traitement	221,9	411,5	134,3		843,3
	50. Cancer in situ	118,5	200,7	7,1		500,1
	51. Cancer invasif non métastatique	573,9	532,0	306,0		796,6
	52. Cancer invasif avec métastases synchrones	307,7	267,2	140,4		512,9
	53. Autre cancer actif la même année	183,8	168,8	53,8		372,1
	54. Cancer du côlon	581,7	632,7	391,5		778,9
	55. Cancer du rectum	406,6	334,4	183,5		537,8
	56. Cancer du côlon et du rectum	11,7	32,9	4,7		143,5
Traitement	57. Parcours chirurgical en urgence	150,5	104,6	28,8		287,6
	58. Parcours chirurgical non urgent	552,6	593,3	356,9		776,1
	59. Parcours non chirurgical	296,9	302,1	149,1		591,4
	60. Exérèse endoscopique seule	211,9	235,0	33,4		523,6
	61. Chirurgie carcinologique seule	209,1	256,9	138,6		415,0
	62. Traitement néo adj et chirurgie carcinologique (avec ou sans trait adjuvant)	175,0	150,6	40,8		293,4
	63. Chirurgie carcinologique et traitement adjuvant	206,1	185,8	60,7		436,9
	64. Chimiothérapie ou radiothérapie sans chirurgie	162,2	171,7	67,4		406,9
Devenir	65. En vie sans rechute ni métastase à 3 ans	789,6	745,5	331,4		919,0
	66. Apparition de métastases au cours des 3 premières années de traitement	53,7	160,5	17,1		416,0
	67. Reprise de traitement (après un arrêt d'au moins 6 mois) au cours des 3 premières années de traitement	160,2	129,7	27,3		574,6
	68. Décès dans les 3 ans	162,8	205,1	71,4		490,0

* Taux standardisé pour 1 000 habitants.

Source : SNDS (DCIR Inter Régime - PMSI MCO). Exploitation ORS-Fnors

Caractéristiques démographiques et sociales du territoire - 33#82

Typologie sociale du territoire à l'échelle communale

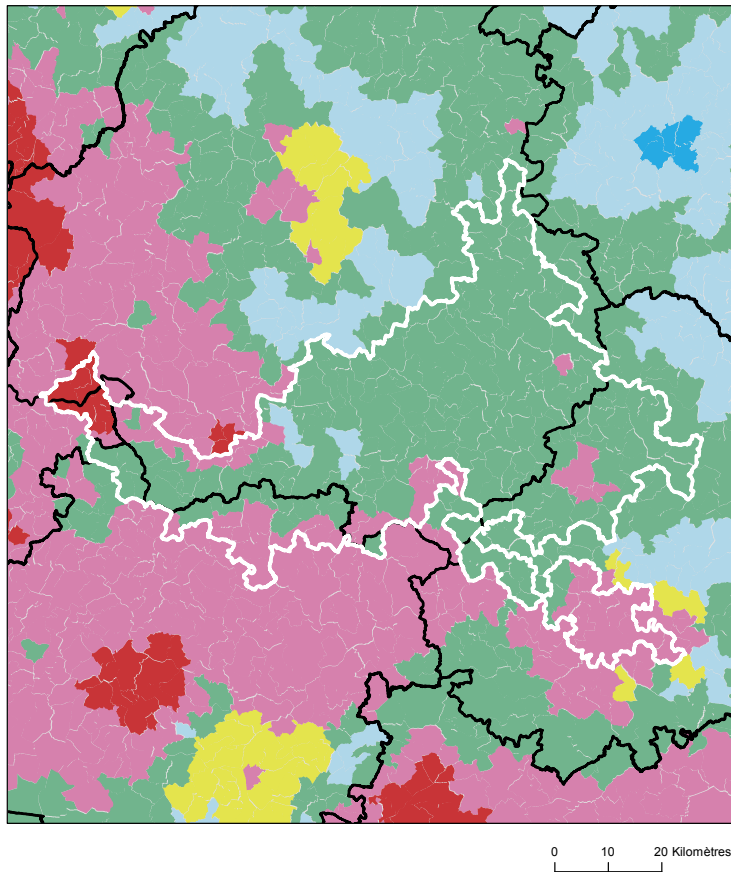

Sources : Insee, État civil, RP, DGFIP, Cnaf, CCMSA - Exploitation ORS-Fnors
La composition communale du territoire est disponible en cliquant [ici](#)

Comment les territoires d'études ont été bâtis ?

Notre objectif lors de la construction de ces territoires était de proposer des zones :

- suffisamment fine pour mesurer des disparités territoriales ;
- ayant des caractéristiques sociales relativement proches en leurs sein ;
- suffisamment peuplées pour disposer d'indicateurs fiables.

Les variables et analyses utilisées pour construire la typologie sociale présentée page 2 ont été mobilisées.

Les territoires ont été construits en agrégeant les communes selon leurs caractéristiques sociales en respectant la contiguïté géographique, sans contrainte de frontière administrative, et avec une taille minimale de la population fixée à environ 100 000 habitants.

411 zones différentes pouvant pour certaines être à cheval sur un ou plusieurs départements ont ainsi été définies pour la France (hors Mayotte).

Plus d'information sur la méthode de construction de la typologie : [lien rapport](#)

Répartition des communes et de la population selon les classes de la typologie sociale

Classes de typologie	Communes		Population	
	Nombre	Part (%)	Nombre	Part (%)
Situation sociale la plus défavorisée	10	3,7 %	14 045	8,5 %
Situation sociale défavorable	52	19,3 %	48 124	29,0 %
Situation sociale plutôt défavorable	0	0,0 %	0	0,0 %
Situation sociale intermédiaire moins de cadres et de professions intellectuelles supérieures, davantage de foyers non imposés, un peu moins d'allocataires du RSA et un peu plus pour l'AAH, un peu plus de jeunes peu ou pas diplômés	202	75,1 %	102 306	61,7 %
Situation sociale intermédiaire Davantage de cadres et de professions intellectuelles supérieures, moins de foyers non imposés, un peu plus d'allocataires du RSA et de chômeurs, un peu moins d'allocataires de l'AAH	0	0,0 %	0	0,0 %
Situation sociale plutôt favorable part de cadres et de professions intellectuelles supérieures les plus élevées	0	0,0 %	0	0,0 %
Situation sociale favorable moins de cadres et de professions intellectuelles supérieures	5	1,9 %	1 424	0,9 %
Situation sociale la plus favorable un peu plus de cadres et professions intellectuelles supérieures	0	0,0 %	0	0,0 %

Caractéristiques démographiques et sociales du territoire - 33#82



	Nom indicateur	Valeur territoire	Valeur département	Minimum en France	Graphique synthétique	Maximum en France
Caractéristiques démographiques	1. Densité de population	41,5	165,9	1,9		38 851,0
	2. Rapport de dépendance <i>(nombre de personnes âgées de moins de 15 ans et de 65 ans ou plus pour 100 personnes âgées de 15 à 64 ans)</i>	98,3	74,6	45,8		107,8
	3. Indice de vieillissement <i>(nombre de personnes âgées de 65 ans et plus pour 100 jeunes de moins de 20 ans)</i>	175,1	85,4	8,6		196,0
	4. Part des habitants de 18 ans et plus	83,4 %	79,7 %	57,5 %		86,6 %
	5. Part des habitants de 50-74 ans	39,4 %	29,0 %	13,4 %		40,1 %
	6. Part des femmes de 50-74 ans	20,4 %	15,3 %	6,4 %		21,2 %
	7. Taux d'accroissement annuel moyen de la population	-0,1	1,2	-1,4		2,4
	8. Part de personnes de 60 ans et plus vivant seules à domicile	29,3 %	31,7 %	21,8 %		49,0 %
	9. Taux de fécondité des femmes de 12-20 ans	6,4	5,1	0,5		64,5
Caractéristiques sociales	10. Part de jeunes de 25-34 ans non scolarisés pas ou peu diplômés (au plus brevet des collèges)	14,6 %	10,3 %	2,6 %		50,4 %
	11. Taux d'activité des 15-64 ans	74,1 %	75,8 %	57,4 %		83,0 %
	12. Part des cadres et professions intellectuelles supérieures de 15 ans et plus ayant un emploi	9,8 %	20,9 %	7,1 %		57,3 %
	13. Part de chômeurs de 15 ans et plus (au sens du recensement)	12,9 %	11,1 %	5,9 %		35,3 %
	14. Part d'enfants de moins de 25 ans vivant dans une famille sans actif occupé	11,9 %	9,2 %	2,4 %		61,8 %
	15. Part de foyers fiscaux non imposés	62,2 %	52,8 %	30,8 %		81,3 %
	16. Taux de personnes couvertes par une allocation	41,4 %	50,8 %	24,4 %		80,4 %
	17. Taux d'allocataires du RSA	5,4 %	5,2 %	1,3 %		37,0 %
	18. Taux de personnes couvertes par le RSA	4,8 %	4,7 %	0,9 %		29,6 %
	19. Taux d'allocataires de 20-64 ans de l'AAH	4,4 %	3,2 %	0,7 %		7,7 %
	20. Part de ménages ne possédant pas de voiture	10,0 %	15,7 %	4,2 %		79,0 %
Caractéristiques environnementales	21. Part des surfaces agricoles en conversion biologiques	2,6 %	4,6 %	0,0 %		97,2 %
	22. Part des surfaces biologiques totales (certifiées bio et en conversion)	19,7 %	19,0 %	0,0 %		97,2 %
	23. Part de population du territoire vivant en zones vulnérables aux nitrates d'origine agricole	17,9 %	11,6 %	0,0 %		100,0 %
	24. Densité (pour 100 km²) d'installations classées pour la protection de l'environnement	3,8	10,4	0,0		353,2
	25. Densité d'anciens sites industriels et activités de service	23,0	36,9	0,0		10 179,4
	26. Densité de sites et sols pollués ou potentiellement pollués appelant une action des pouvoirs publics	0,4	3,9	0,0		254,7
	27. Densité de sites « Secteurs d'information sur les sols » (SIS)	0,2	1,2	0,0		169,8
	28. Part des ménages en précarité énergétique logement en 2018	20,9 %	11,3 %	5,0 %		24,9 %

Cancer du sein - 33#82

822 femmes ont eu un cancer du sein entre le 1er janvier 2018 et le 31 décembre 2022 dans le territoire

Ce territoire fait partie de la classe D des parcours des femmes présentant un cancer du sein qui se caractérise de la manière suivante : Territoires avec un diagnostic de cancer plutôt précoce, surtout traité par chirurgie conservatrice et hormonothérapie, avec des rechutes moins fréquentes qu'en moyenne en France. Au niveau socio-démographique, il s'agit de territoires plutôt vieillissants et socialement favorisés. Concernant l'offre de soins, cette classe se caractérise par un accès aux médecins généralistes et aux traitements en cancérologie plus difficile qu'en moyenne en France.



	Nom indicateur	Valeur territoire*	Valeur département*	Minimum en France*	Graphique synthétique	Maximum en France*
Dépistage	29. Mammographie dans les 12 à 36 mois avant le traitement	283,0	321,7	154,4		410,0
	30. Biopsie dans l'année avant le traitement	844,3	924,2	720,2		971,3
Diagnostic	31. Cancer du sein in situ ou invasif localisé	884,9	899,8	694,3		965,8
	32. Cancer du sein avec métastases	24,8	15,4	3,2		47,4
Traitement	33. Chirurgie conservatrice	736,5	735,9	513,5		816,7
	34. Mastectomie totale	195,3	242,1	135,7		408,9
	35. Chimiothérapie conventionnelle	394,4	417,7	311,3		640,8
	36. Chimiothérapie néoadjuvante	251,8	246,2	170,4		449,6
	37. Chimiothérapie adjuvante	290,7	311,5	245,8		489,9
	38. Thérapies ciblées	157,5	171,7	100,8		235,2
	39. Radiothérapie	830,4	809,4	604,7		890,9
	40. Hormonothérapie	729,5	668,7	481,6		758,2
	41. Soins palliatifs	21,9	20,5	4,3		138,8
Devenir	42. Reconstruction mammaire après mastectomie totale	434,1	603,0	155,4		818,5
	43. Reconstruction mammaire après mastectomie totale ou partielle	240,9	506,3	137,4		870,5
	44. En vie sans rechute ni métastase à 3 ans	844,8	823,1	664,6		899,6
	45. Reprise de traitement ou apparition de métastases dans les 3 ans	63,3	105,8	45,0		191,3
	46. Décès dans les 3 ans	81,6	62,8	26,5		180,6

* Taux standardisés pour 1 000 habitants.

Sources : SNDS (DCIR Inter Régime - PMSI MCO), Exploitation ORS-Fnors

Cancer du côlon et du rectum - 33#82

822 personnes ont eu un cancer colorectal entre le 1er janvier 2018 et le 31 décembre 2022 dans le territoire

Ce territoire fait partie de la classe C des parcours des personnes présentant un cancer du côlon et du rectum qui se caractérise de la manière suivante :

Territoires avec davantage de parcours non chirurgicaux, des rechutes plus fréquentes et moins de dépistage chez les personnes de 50 à 74 ans. On y retrouve davantage de personnes prises en charge en affections de longue durée (ALD) pour un cancer colorectal. Au niveau socio-démographique, ces territoires se caractérisent par une population plutôt vieillissante. Concernant l'offre de soin, l'accès aux traitements en cancérologie y est plutôt meilleur qu'en moyenne en France.



	Nom indicateur*	Valeur territoire*	Valeur département*	Minimum en France*	Graphique synthétique	Maximum en France*
Dépistage	47. Dépistage organisé dans les 30 mois avant le traitement	170,7	158,8	55,6		260,4
	48. Présence de facteurs de risques élevés de cancer colorectal	50,6	49,1	0,0		139,9
Diagnostic	49. Bilan de diagnostic et d'extension complet avant le 1er traitement	431,4	411,5	134,3		843,3
	50. Cancer in situ	180,5	200,7	7,1		500,1
	51. Cancer invasif non métastatique	613,8	532,0	306,0		796,6
	52. Cancer invasif avec métastases synchrones	205,7	267,2	140,4		512,9
	53. Autre cancer actif la même année	113,5	168,8	53,8		372,1
	54. Cancer du côlon	640,5	632,7	391,5		778,9
	55. Cancer du rectum	343,3	334,4	183,5		537,8
	56. Cancer du côlon et du rectum	16,2	32,9	4,7		143,5
Traitement	57. Parcours chirurgical en urgence	131,8	104,6	28,8		287,6
	58. Parcours chirurgical non urgent	547,3	593,3	356,9		776,1
	59. Parcours non chirurgical	320,9	302,1	149,1		591,4
	60. Exérèse endoscopique seule	279,4	235,0	33,4		523,6
	61. Chirurgie carcinologique seule	209,2	256,9	138,6		415,0
	62. Traitement néo adj et chirurgie carcinologique (avec ou sans trait adjuvant)	118,8	150,6	40,8		293,4
	63. Chirurgie carcinologique et traitement adjuvant	253,6	185,8	60,7		436,9
	64. Chimiothérapie ou radiothérapie sans chirurgie	138,5	171,7	67,4		406,9
Devenir	65. En vie sans rechute ni métastase à 3 ans	688,1	745,5	331,4		919,0
	66. Apparition de métastases au cours des 3 premières années de traitement	206,5	160,5	17,1		416,0
	67. Reprise de traitement (après un arrêt d'au moins 6 mois) au cours des 3 premières années de traitement	224,5	129,7	27,3		574,6
	68. Décès dans les 3 ans	180,3	205,1	71,4		490,0

* Taux standardisé pour 1 000 habitants.

Source : SNDS (DCIR Inter Régime - PMSI MCO). Exploitation ORS-Fnors

Caractéristiques démographiques et sociales du territoire - 33#149

Typologie sociale du territoire à l'échelle communale

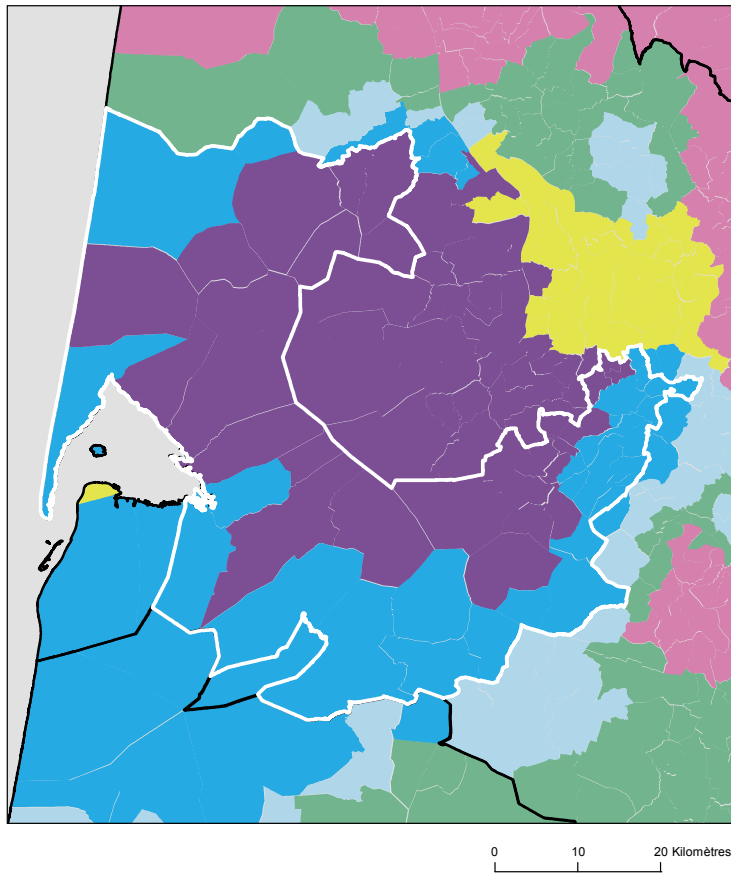

Comment les territoires d'études ont été bâtis ?

Notre objectif lors de la construction de ces territoires était de proposer des zones :

- suffisamment fine pour mesurer des disparités territoriales ;
- ayant des caractéristiques sociales relativement proches en leurs sein ;
- suffisamment peuplées pour disposer d'indicateurs fiables.

Les variables et analyses utilisées pour construire la typologie sociale présentée page 2 ont été mobilisées.

Les territoires ont été construits en agrégeant les communes selon leurs caractéristiques sociales en respectant la contiguïté géographique, sans contrainte de frontière administrative, et avec une taille minimale de la population fixée à environ 100 000 habitants.

411 zones différentes pouvant pour certaines être à cheval sur un ou plusieurs départements ont ainsi été définies pour la France (hors Mayotte).

Plus d'information sur la méthode de construction de la typologie : [lien rapport](#)

Sources : Insee, État civil, RP, DGFIP, Cnaf, CCMSA - Exploitation ORS-Fnors
La composition communale du territoire est disponible en cliquant [ici](#)

Répartition des communes et de la population selon les classes de la typologie sociale

Classes de typologie	Communes		Population	
	Nombre	Part (%)	Nombre	Part (%)
■ Situation sociale la plus défavorisée	0	0,0 %	0	0,0 %
■ Situation sociale défavorable	0	0,0 %	0	0,0 %
■ Situation sociale plutôt défavorable	0	0,0 %	0	0,0 %
■ Situation sociale intermédiaire moins de cadres et de professions intellectuelles supérieures, davantage de foyers non imposés, un peu moins d'allocataires du RSA et un peu plus pour l'AAH, un peu plus de jeunes peu ou pas diplômés	0	0,0 %	0	0,0 %
■ Situation sociale intermédiaire Davantage de cadres et de professions intellectuelles supérieures, moins de foyers non imposés, un peu plus d'allocataires du RSA et de chômeurs, un peu moins d'allocataires de l'AAH	0	0,0 %	0	0,0 %
■ Situation sociale plutôt favorable part de cadres et de professions intellectuelles supérieures les plus élevées	30	49,2 %	116 879	58,3 %
■ Situation sociale favorable moins de cadres et de professions intellectuelles supérieures	0	0,0 %	0	0,0 %
■ Situation sociale la plus favorable un peu plus de cadres et professions intellectuelles supérieures	31	50,8 %	83 447	41,7 %

Caractéristiques démographiques et sociales du territoire - 33#149



	Nom indicateur	Valeur territoire	Valeur département	Minimum en France	Graphique synthétique	Maximum en France
Caractéristiques démographiques	1. Densité de population	76,9	165,9	1,9		38 851,0
	2. Rapport de dépendance <i>(nombre de personnes âgées de moins de 15 ans et de 65 ans ou plus pour 100 personnes âgées de 15 à 64 ans)</i>	81,7	74,6	45,8		107,8
	3. Indice de vieillissement <i>(nombre de personnes âgées de 65 ans et plus pour 100 jeunes de moins de 20 ans)</i>	87,1	85,4	8,6		196,0
	4. Part des habitants de 18 ans et plus	77,7 %	79,7 %	57,5 %		86,6 %
	5. Part des habitants de 50-74 ans	32,2 %	29,0 %	13,4 %		40,1 %
	6. Part des femmes de 50-74 ans	16,6 %	15,3 %	6,4 %		21,2 %
	7. Taux d'accroissement annuel moyen de la population	2,0	1,2	-1,4		2,4
	8. Part de personnes de 60 ans et plus vivant seules à domicile	26,2 %	31,7 %	21,8 %		49,0 %
	9. Taux de fécondité des femmes de 12-20 ans	2,2	5,1	0,5		64,5
Caractéristiques sociales	10. Part de jeunes de 25-34 ans non scolarisés pas ou peu diplômés (au plus brevet des collèges)	8,0 %	10,3 %	2,6 %		50,4 %
	11. Taux d'activité des 15-64 ans	79,1 %	75,8 %	57,4 %		83,0 %
	12. Part des cadres et professions intellectuelles supérieures de 15 ans et plus ayant un emploi	17,3 %	20,9 %	7,1 %		57,3 %
	13. Part de chômeurs de 15 ans et plus (au sens du recensement)	8,6 %	11,1 %	5,9 %		35,3 %
	14. Part d'enfants de moins de 25 ans vivant dans une famille sans actif occupé	4,5 %	9,2 %	2,4 %		61,8 %
	15. Part de foyers fiscaux non imposés	49,2 %	52,8 %	30,8 %		81,3 %
	16. Taux de personnes couvertes par une allocation	46,6 %	50,8 %	24,4 %		80,4 %
	17. Taux d'allocataires du RSA	2,8 %	5,2 %	1,3 %		37,0 %
	18. Taux de personnes couvertes par le RSA	2,0 %	4,7 %	0,9 %		29,6 %
	19. Taux d'allocataires de 20-64 ans de l'AAH	1,9 %	3,2 %	0,7 %		7,7 %
	20. Part de ménages ne possédant pas de voiture	4,9 %	15,7 %	4,2 %		79,0 %
Caractéristiques environnementales	21. Part des surfaces agricoles en conversion biologiques	3,1 %	4,6 %	0,0 %		97,2 %
	22. Part des surfaces biologiques totales (certifiées bio et en conversion)	15,6 %	19,0 %	0,0 %		97,2 %
	23. Part de population du territoire vivant en zones vulnérables aux nitrates d'origine agricole	56,8 %	11,6 %	0,0 %		100,0 %
	24. Densité (pour 100 km²) d'installations classées pour la protection de l'environnement	5,8	10,4	0,0		353,2
	25. Densité d'anciens sites industriels et activités de service	9,9	36,9	0,0		10 179,4
	26. Densité de sites et sols pollués ou potentiellement pollués appelant une action des pouvoirs publics	2,4	3,9	0,0		254,7
	27. Densité de sites « Secteurs d'information sur les sols » (SIS)	0,8	1,2	0,0		169,8
	28. Part des ménages en précarité énergétique logement en 2018	9,9 %	11,3 %	5,0 %		24,9 %

Cancer du sein - 33#149

942 femmes ont eu un cancer du sein entre le 1er janvier 2018 et le 31 décembre 2022 dans le territoire

Ce territoire fait partie de la classe E des parcours des femmes présentant un cancer du sein qui se caractérise de la manière suivante : Territoires avec un diagnostic de cancer relativement tardif, surtout traité par chirurgie conservatrice, radiothérapie, hormonothérapie et chimiothérapie adjuvante, avec des rechutes moins fréquentes qu'en moyenne en France. Au niveau socio-démographique, ces territoires sont moins densément peuplés, la population y est plutôt vieillissante et socialement favorisée. Concernant l'offre de soin, l'accès aux médecins généralistes est plutôt aisé, mais le temps d'accès à un centre de radiodiagnostic y est plus long qu'en moyenne en France.



	Nom indicateur	Valeur territoire*	Valeur départementale*	Minimum en France*	Graphique synthétique	Maximum en France*
Dépistage	29. Mammographie dans les 12 à 36 mois avant le traitement	349,3	321,7	154,4		410,0
	30. Biopsie dans l'année avant le traitement	946,7	924,2	720,2		971,3
Diagnostic	31. Cancer du sein in situ ou invasif localisé	902,0	899,8	694,3		965,8
	32. Cancer du sein avec métastases	14,2	15,4	3,2		47,4
Traitement	33. Chirurgie conservatrice	753,4	735,9	513,5		816,7
	34. Mastectomie totale	214,3	242,1	135,7		408,9
	35. Chimiothérapie conventionnelle	432,4	417,7	311,3		640,8
	36. Chimiothérapie néoadjuvante	231,8	246,2	170,4		449,6
	37. Chimiothérapie adjuvante	328,4	311,5	245,8		489,9
	38. Thérapies ciblées	131,7	171,7	100,8		235,2
	39. Radiothérapie	829,3	809,4	604,7		890,9
	40. Hormonothérapie	664,0	668,7	481,6		758,2
	41. Soins palliatifs	11,1	20,5	4,3		138,8
Devenir	42. Reconstruction mammaire après mastectomie totale	631,7	603,0	155,4		818,5
	43. Reconstruction mammaire après mastectomie totale ou partielle	469,0	506,3	137,4		870,5
	44. En vie sans rechute ni métastase à 3 ans	828,4	823,1	664,6		899,6
	45. Reprise de traitement ou apparition de métastases dans les 3 ans	111,7	105,8	45,0		191,3
	46. Décès dans les 3 ans	47,0	62,8	26,5		180,6

* Taux standardisés pour 1 000 habitants.

Sources : SNDS (DCIR Inter Régime - PMSI MCO), Exploitation ORS-Fnors

Cancer du côlon et du rectum - 33#149

700 personnes ont eu un cancer colorectal entre le 1er janvier 2018 et le 31 décembre 2022 dans le territoire

Ce territoire fait partie de la classe E des parcours des personnes présentant un cancer du côlon et du rectum qui se caractérise de la manière suivante :

Territoires avec un diagnostic de cancer tardif, surtout traité par chirurgie et un bon dépistage chez les personnes de 50 à 74 ans. Au niveau socio-démographique, ces territoires sont moins densément peuplés et la population y est plutôt favorisée. Concernant l'offre de soins, l'accès aux médecins généralistes est plus aisé dans cette classe qu'en moyenne en France.



	Nom indicateur*	Valeur territoire*	Valeur département*	Minimum en France*	Graphique synthétique	Maximum en France*
Dépistage	47. Dépistage organisé dans les 30 mois avant le traitement	184,4	158,8	55,6		260,4
	48. Présence de facteurs de risques élevés de cancer colorectal	42,6	49,1	0,0		139,9
Diagnostic	49. Bilan de diagnostic et d'extension complet avant le 1er traitement	423,7	411,5	134,3		843,3
	50. Cancer in situ	219,9	200,7	7,1		500,1
	51. Cancer invasif non métastatique	504,5	532,0	306,0		796,6
	52. Cancer invasif avec métastases synchrones	275,6	267,2	140,4		512,9
	53. Autre cancer actif la même année	104,5	168,8	53,8		372,1
	54. Cancer du côlon	683,2	632,7	391,5		778,9
	55. Cancer du rectum	290,5	334,4	183,5		537,8
	56. Cancer du côlon et du rectum	26,2	32,9	4,7		143,5
Traitement	57. Parcours chirurgical en urgence	139,2	104,6	28,8		287,6
	58. Parcours chirurgical non urgent	642,0	593,3	356,9		776,1
	59. Parcours non chirurgical	218,8	302,1	149,1		591,4
	60. Exérèse endoscopique seule	262,1	235,0	33,4		523,6
	61. Chirurgie carcinologique seule	250,0	256,9	138,6		415,0
	62. Traitement néo adj et chirurgie carcinologique (avec ou sans trait adjuvant)	135,4	150,6	40,8		293,4
	63. Chirurgie carcinologique et traitement adjuvant	250,4	185,8	60,7		436,9
	64. Chimiothérapie ou radiothérapie sans chirurgie	102,2	171,7	67,4		406,9
Devenir	65. En vie sans rechute ni métastase à 3 ans	713,4	745,5	331,4		919,0
	66. Apparition de métastases au cours des 3 premières années de traitement	149,2	160,5	17,1		416,0
	67. Reprise de traitement (après un arrêt d'au moins 6 mois) au cours des 3 premières années de traitement	131,1	129,7	27,3		574,6
	68. Décès dans les 3 ans	186,4	205,1	71,4		490,0

* Taux standardisé pour 1 000 habitants.

Source : SNDS (DCIR Inter Régime - PMSI MCO). Exploitation ORS-Fnors

Caractéristiques démographiques et sociales du territoire - 33#150

Typologie sociale du territoire à l'échelle communale

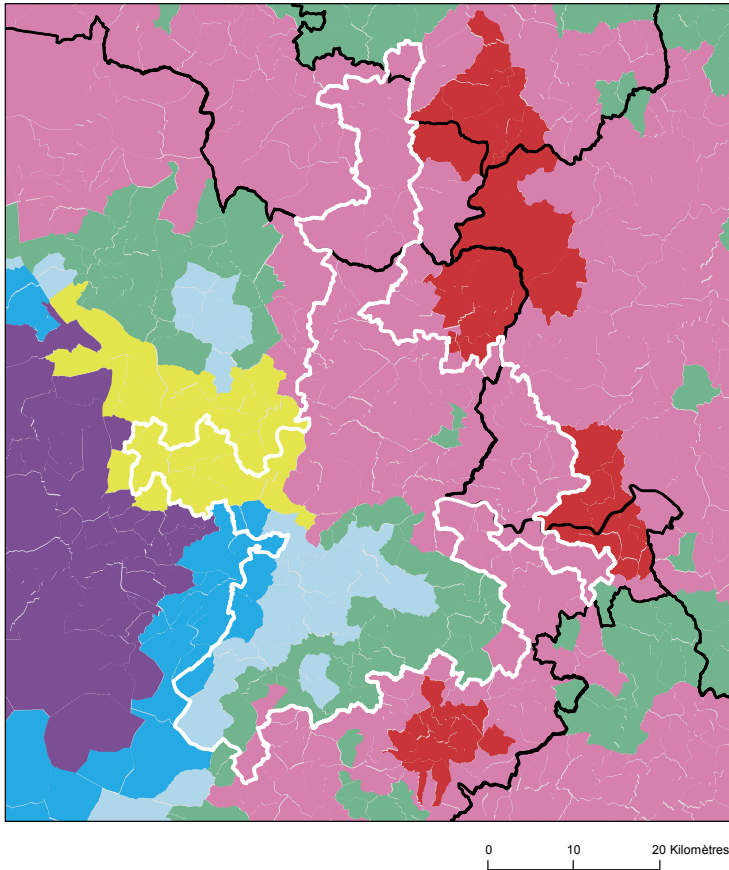

Comment les territoires d'études ont été bâtis ?

Notre objectif lors de la construction de ces territoires était de proposer des zones :

- suffisamment fine pour mesurer des disparités territoriales ;
- ayant des caractéristiques sociales relativement proches en leurs sein ;
- suffisamment peuplées pour disposer d'indicateurs fiables.

Les variables et analyses utilisées pour construire la typologie sociale présentée page 2 ont été mobilisées.

Les territoires ont été construits en agrégeant les communes selon leurs caractéristiques sociales en respectant la contiguïté géographique, sans contrainte de frontière administrative, et avec une taille minimale de la population fixée à environ 100 000 habitants.

411 zones différentes pouvant pour certaines être à cheval sur un ou plusieurs départements ont ainsi été définies pour la France (hors Mayotte).

Plus d'information sur la méthode de construction de la typologie : [lien rapport](#)

Sources : Insee, État civil, RP, DGFIP, Cnaf, CCMSA - Exploitation ORS-Fnors
La composition communale du territoire est disponible en cliquant [ici](#)

Répartition des communes et de la population selon les classes de la typologie sociale

Classes de typologie	Communes		Population	
	Nombre	Part (%)	Nombre	Part (%)
Situation sociale la plus défavorisée	0	0,0 %	0	0,0 %
Situation sociale défavorable	75	43,6 %	86 836	46,8 %
Situation sociale plutôt défavorable	0	0,0 %	0	0,0 %
Situation sociale intermédiaire moins de cadres et de professions intellectuelles supérieures, davantage de foyers non imposés, un peu moins d'allocataires du RSA et un peu plus pour l'AAH, un peu plus de jeunes peu ou pas diplômés	43	25,0 %	22 564	12,1 %
Situation sociale intermédiaire Davantage de cadres et de professions intellectuelles supérieures, moins de foyers non imposés, un peu plus d'allocataires du RSA et de chômeurs, un peu moins d'allocataires de l'AAH	14	8,1 %	47 652	25,7 %
Situation sociale plutôt favorable part de cadres et de professions intellectuelles supérieures les plus élevées	0	0,0 %	0	0,0 %
Situation sociale favorable moins de cadres et de professions intellectuelles supérieures	35	20,3 %	23 250	12,5 %
Situation sociale la plus favorable un peu plus de cadres et professions intellectuelles supérieures	5	2,9 %	5 410	2,9 %

Caractéristiques démographiques et sociales du territoire - 33#150



	Nom indicateur	Valeur territoire	Valeur département	Minimum en France	Graphique synthétique	Maximum en France
Caractéristiques démographiques	1. Densité de population	107,3	165,9	1,9		38 851,0
	2. Rapport de dépendance <i>(nombre de personnes âgées de moins de 15 ans et de 65 ans ou plus pour 100 personnes âgées de 15 à 64 ans)</i>	82,6	74,6	45,8		107,8
	3. Indice de vieillissement <i>(nombre de personnes âgées de 65 ans et plus pour 100 jeunes de moins de 20 ans)</i>	92,9	85,4	8,6		196,0
	4. Part des habitants de 18 ans et plus	78,4 %	79,7 %	57,5 %		86,6 %
	5. Part des habitants de 50-74 ans	32,1 %	29,0 %	13,4 %		40,1 %
	6. Part des femmes de 50-74 ans	16,6 %	15,3 %	6,4 %		21,2 %
	7. Taux d'accroissement annuel moyen de la population	0,6	1,2	-1,4		2,4
	8. Part de personnes de 60 ans et plus vivant seules à domicile	28,3 %	31,7 %	21,8 %		49,0 %
	9. Taux de fécondité des femmes de 12-20 ans	6,0	5,1	0,5		64,5
Caractéristiques sociales	10. Part de jeunes de 25-34 ans non scolarisés pas ou peu diplômés (au plus brevet des collèges)	14,6 %	10,3 %	2,6 %		50,4 %
	11. Taux d'activité des 15-64 ans	77,3 %	75,8 %	57,4 %		83,0 %
	12. Part des cadres et professions intellectuelles supérieures de 15 ans et plus ayant un emploi	12,6 %	20,9 %	7,1 %		57,3 %
	13. Part de chômeurs de 15 ans et plus (au sens du recensement)	10,9 %	11,1 %	5,9 %		35,3 %
	14. Part d'enfants de moins de 25 ans vivant dans une famille sans actif occupé	9,3 %	9,2 %	2,4 %		61,8 %
	15. Part de foyers fiscaux non imposés	59,2 %	52,8 %	30,8 %		81,3 %
	16. Taux de personnes couvertes par une allocation	48,1 %	50,8 %	24,4 %		80,4 %
	17. Taux d'allocataires du RSA	5,5 %	5,2 %	1,3 %		37,0 %
	18. Taux de personnes couvertes par le RSA	5,0 %	4,7 %	0,9 %		29,6 %
	19. Taux d'allocataires de 20-64 ans de l'AAH	3,6 %	3,2 %	0,7 %		7,7 %
	20. Part de ménages ne possédant pas de voiture	9,0 %	15,7 %	4,2 %		79,0 %
Caractéristiques environnementales	21. Part des surfaces agricoles en conversion biologiques	5,7 %	4,6 %	0,0 %		97,2 %
	22. Part des surfaces biologiques totales (certifiées bio et en conversion)	21,7 %	19,0 %	0,0 %		97,2 %
	23. Part de population du territoire vivant en zones vulnérables aux nitrates d'origine agricole	0,6 %	11,6 %	0,0 %		100,0 %
	24. Densité (pour 100 km²) d'installations classées pour la protection de l'environnement	9,6	10,4	0,0		353,2
	25. Densité d'anciens sites industriels et activités de service	17,0	36,9	0,0		10 179,4
	26. Densité de sites et sols pollués ou potentiellement pollués appelant une action des pouvoirs publics	1,6	3,9	0,0		254,7
	27. Densité de sites « Secteurs d'information sur les sols » (SIS)	0,6	1,2	0,0		169,8
	28. Part des ménages en précarité énergétique logement en 2018	15,0 %	11,3 %	5,0 %		24,9 %

Cancer du sein - 33#150

682 femmes ont eu un cancer du sein entre le 1er janvier 2018 et le 31 décembre 2022 dans le territoire

Ce territoire fait partie de la classe D des parcours des femmes présentant un cancer du sein qui se caractérise de la manière suivante : Territoires avec un diagnostic de cancer plutôt précoce, surtout traité par chirurgie conservatrice et hormonothérapie, avec des rechutes moins fréquentes qu'en moyenne en France. Au niveau socio-démographique, il s'agit de territoires plutôt vieillissants et socialement favorisés. Concernant l'offre de soins, cette classe se caractérise par un accès aux médecins généralistes et aux traitements en cancérologie plus difficile qu'en moyenne en France.



	Nom indicateur	Valeur territoire*	Valeur département*	Minimum en France*	Graphique synthétique	Maximum en France*
Dépistage	29. Mammographie dans les 12 à 36 mois avant le traitement	268,9	321,7	154,4		410,0
	30. Biopsie dans l'année avant le traitement	879,9	924,2	720,2		971,3
Diagnostic	31. Cancer du sein in situ ou invasif localisé	920,0	899,8	694,3		965,8
	32. Cancer du sein avec métastases	21,8	15,4	3,2		47,4
Traitement	33. Chirurgie conservatrice	740,1	735,9	513,5		816,7
	34. Mastectomie totale	213,0	242,1	135,7		408,9
	35. Chimiothérapie conventionnelle	425,5	417,7	311,3		640,8
	36. Chimiothérapie néoadjuvante	251,0	246,2	170,4		449,6
	37. Chimiothérapie adjuvante	317,1	311,5	245,8		489,9
	38. Thérapies ciblées	146,8	171,7	100,8		235,2
	39. Radiothérapie	835,8	809,4	604,7		890,9
	40. Hormonothérapie	704,8	668,7	481,6		758,2
	41. Soins palliatifs	16,5	20,5	4,3		138,8
Devenir	42. Reconstruction mammaire après mastectomie totale	527,3	603,0	155,4		818,5
	43. Reconstruction mammaire après mastectomie totale ou partielle	406,2	506,3	137,4		870,5
	44. En vie sans rechute ni métastase à 3 ans	832,0	823,1	664,6		899,6
	45. Reprise de traitement ou apparition de métastases dans les 3 ans	84,1	105,8	45,0		191,3
	46. Décès dans les 3 ans	77,2	62,8	26,5		180,6

* Taux standardisés pour 1 000 habitants.

Sources : SNDS (DCIR Inter Régime - PMSI MCO), Exploitation ORS-Fnors

Cancer du côlon et du rectum - 33#150

486 personnes ont eu un cancer colorectal entre le 1er janvier 2018 et le 31 décembre 2022 dans le territoire

Ce territoire fait partie de la classe D des parcours des personnes présentant un cancer du côlon et du rectum qui se caractérise de la manière suivante :

Territoires avec un diagnostic de cancer plutôt précoce, surtout traité par chirurgie et avec moins de dépistage chez les personnes de 50 à 74 ans. On y retrouve moins de personnes prises en charge en ALD pour un cancer colorectal. Au niveau socio-démographique, ces territoires sont plus densément peuplés, avec une population plutôt jeune et davantage de contrastes sociaux. Concernant l'offre de soins, l'accès aux médecins généralistes est plus difficile qu'en moyenne en France. Cependant, l'accès aux traitements en cancérologie y est relativement plus aisé.



	Nom indicateur*	Valeur territoire*	Valeur département*	Minimum en France*	Graphique synthétique	Maximum en France*
Dépistage	47. Dépistage organisé dans les 30 mois avant le traitement	141,7	158,8	55,6		260,4
	48. Présence de facteurs de risques élevés de cancer colorectal	18,6	49,1	0,0		139,9
Diagnostic	49. Bilan de diagnostic et d'extension complet avant le 1er traitement	376,1	411,5	134,3		843,3
	50. Cancer in situ	109,6	200,7	7,1		500,1
	51. Cancer invasif non métastatique	610,8	532,0	306,0		796,6
	52. Cancer invasif avec métastases synchrones	279,6	267,2	140,4		512,9
	53. Autre cancer actif la même année	164,2	168,8	53,8		372,1
	54. Cancer du côlon	638,4	632,7	391,5		778,9
	55. Cancer du rectum	327,4	334,4	183,5		537,8
	56. Cancer du côlon et du rectum	34,3	32,9	4,7		143,5
Traitement	57. Parcours chirurgical en urgence	139,9	104,6	28,8		287,6
	58. Parcours chirurgical non urgent	591,4	593,3	356,9		776,1
	59. Parcours non chirurgical	268,8	302,1	149,1		591,4
	60. Exérèse endoscopique seule	186,4	235,0	33,4		523,6
	61. Chirurgie carcinologique seule	348,3	256,9	138,6		415,0
	62. Traitement néo adj et chirurgie carcinologique (avec ou sans trait adjuvant)	145,9	150,6	40,8		293,4
	63. Chirurgie carcinologique et traitement adjuvant	185,7	185,8	60,7		436,9
	64. Chimiothérapie ou radiothérapie sans chirurgie	133,7	171,7	67,4		406,9
Devenir	65. En vie sans rechute ni métastase à 3 ans	729,5	745,5	331,4		919,0
	66. Apparition de métastases au cours des 3 premières années de traitement	173,8	160,5	17,1		416,0
	67. Reprise de traitement (après un arrêt d'au moins 6 mois) au cours des 3 premières années de traitement	143,7	129,7	27,3		574,6
	68. Décès dans les 3 ans	193,0	205,1	71,4		490,0

* Taux standardisé pour 1 000 habitants.

Source : SNDS (DCIR Inter Régime - PMSI MCO). Exploitation ORS-Fnors

Caractéristiques démographiques et sociales du territoire - 33#169

Typologie sociale du territoire à l'échelle communale



Comment les territoires d'études ont été bâtis ?

Notre objectif lors de la construction de ces territoires était de proposer des zones :

- suffisamment fine pour mesurer des disparités territoriales ;
- ayant des caractéristiques sociales relativement proches en leurs sein ;
- suffisamment peuplées pour disposer d'indicateurs fiables.

Les variables et analyses utilisées pour construire la typologie sociale présentée page 2 ont été mobilisées.

Les territoires ont été construits en agrégeant les communes selon leurs caractéristiques sociales en respectant la contiguïté géographique, sans contrainte de frontière administrative, et avec une taille minimale de la population fixée à environ 100 000 habitants.

411 zones différentes pouvant pour certaines être à cheval sur un ou plusieurs départements ont ainsi été définies pour la France (hors Mayotte).

Plus d'information sur la méthode de construction de la typologie : [lien rapport](#)

Sources : Insee, État civil, RP, DGFIP, Cnaf, CCMSA - Exploitation ORS-Fnors
La composition communale du territoire est disponible en cliquant [ici](#)

Répartition des communes et de la population selon les classes de la typologie sociale

Classes de typologie	Communes		Population	
	Nombre	Part (%)	Nombre	Part (%)
Situation sociale la plus défavorisée	0	0,0 %	0	0,0 %
Situation sociale défavorable	0	0,0 %	0	0,0 %
Situation sociale plutôt défavorable	0	0,0 %	0	0,0 %
Situation sociale intermédiaire moins de cadres et de professions intellectuelles supérieures, davantage de foyers non imposés, un peu moins d'allocataires du RSA et un peu plus pour l'AAH, un peu plus de jeunes peu ou pas diplômés	0	0,0 %	0	0,0 %
Situation sociale intermédiaire Davantage de cadres et de professions intellectuelles supérieures, moins de foyers non imposés, un peu plus d'allocataires du RSA et de chômeurs, un peu moins d'allocataires de l'AAH	0	0,0 %	0	0,0 %
Situation sociale plutôt favorable part de cadres et de professions intellectuelles supérieures les plus élevées	2	100,0 %	142 489	100,0 %
Situation sociale favorable moins de cadres et de professions intellectuelles supérieures	0	0,0 %	0	0,0 %
Situation sociale la plus favorable un peu plus de cadres et professions intellectuelles supérieures	0	0,0 %	0	0,0 %

Caractéristiques démographiques et sociales du territoire - 33#169



	Nom indicateur	Valeur territoire	Valeur département	Minimum en France	Graphique synthétique	Maximum en France
Caractéristiques démographiques	1. Densité de population	1 638,0	165,9	1,9		38 851,0
	2. Rapport de dépendance <i>(nombre de personnes âgées de moins de 15 ans et de 65 ans ou plus pour 100 personnes âgées de 15 à 64 ans)</i>	68,4	74,6	45,8		107,8
	3. Indice de vieillissement <i>(nombre de personnes âgées de 65 ans et plus pour 100 jeunes de moins de 20 ans)</i>	75,3	85,4	8,6		196,0
	4. Part des habitants de 18 ans et plus	80,7 %	79,7 %	57,5 %		86,6 %
	5. Part des habitants de 50-74 ans	25,9 %	29,0 %	13,4 %		40,1 %
	6. Part des femmes de 50-74 ans	14,2 %	15,3 %	6,4 %		21,2 %
	7. Taux d'accroissement annuel moyen de la population	1,3	1,2	-1,4		2,4
	8. Part de personnes de 60 ans et plus vivant seules à domicile	35,9 %	31,7 %	21,8 %		49,0 %
	9. Taux de fécondité des femmes de 12-20 ans	3,4	5,1	0,5		64,5
Caractéristiques sociales	10. Part de jeunes de 25-34 ans non scolarisés pas ou peu diplômés (au plus brevet des collèges)	8,6 %	10,3 %	2,6 %		50,4 %
	11. Taux d'activité des 15-64 ans	74,7 %	75,8 %	57,4 %		83,0 %
	12. Part des cadres et professions intellectuelles supérieures de 15 ans et plus ayant un emploi	27,9 %	20,9 %	7,1 %		57,3 %
	13. Part de chômeurs de 15 ans et plus (au sens du recensement)	11,4 %	11,1 %	5,9 %		35,3 %
	14. Part d'enfants de moins de 25 ans vivant dans une famille sans actif occupé	9,9 %	9,2 %	2,4 %		61,8 %
	15. Part de foyers fiscaux non imposés	47,4 %	52,8 %	30,8 %		81,3 %
	16. Taux de personnes couvertes par une allocation	50,6 %	50,8 %	24,4 %		80,4 %
	17. Taux d'allocataires du RSA	4,3 %	5,2 %	1,3 %		37,0 %
	18. Taux de personnes couvertes par le RSA	4,1 %	4,7 %	0,9 %		29,6 %
	19. Taux d'allocataires de 20-64 ans de l'AAH	3,0 %	3,2 %	0,7 %		7,7 %
	20. Part de ménages ne possédant pas de voiture	16,7 %	15,7 %	4,2 %		79,0 %
Caractéristiques environnementales	21. Part des surfaces agricoles en conversion biologiques	0,0 %	4,6 %	0,0 %		97,2 %
	22. Part des surfaces biologiques totales (certifiées bio et en conversion)	1,9 %	19,0 %	0,0 %		97,2 %
	23. Part de population du territoire vivant en zones vulnérables aux nitrates d'origine agricole	0,0 %	11,6 %	0,0 %		100,0 %
	24. Densité (pour 100 km²) d'installations classées pour la protection de l'environnement	58,6	10,4	0,0		353,2
	25. Densité d'anciens sites industriels et activités de service	177,0	36,9	0,0		10 179,4
	26. Densité de sites et sols pollués ou potentiellement pollués appelant une action des pouvoirs publics	39,1	3,9	0,0		254,7
	27. Densité de sites « Secteurs d'information sur les sols » (SIS)	11,5	1,2	0,0		169,8
	28. Part des ménages en précarité énergétique logement en 2018	8,7 %	11,3 %	5,0 %		24,9 %

Cancer du sein - 33#169

610 femmes ont eu un cancer du sein entre le 1er janvier 2018 et le 31 décembre 2022 dans le territoire

Ce territoire fait partie de la classe E des parcours des femmes présentant un cancer du sein qui se caractérise de la manière suivante : Territoires avec un diagnostic de cancer relativement tardif, surtout traité par chirurgie conservatrice, radiothérapie, hormonothérapie et chimiothérapie adjuvante, avec des rechutes moins fréquentes qu'en moyenne en France. Au niveau socio-démographique, ces territoires sont moins densément peuplés, la population y est plutôt vieillissante et socialement favorisée. Concernant l'offre de soin, l'accès aux médecins généralistes est plutôt aisé, mais le temps d'accès à un centre de radiodiagnostic y est plus long qu'en moyenne en France.



	Nom indicateur	Valeur territoire*	Valeur département*	Minimum en France*	Graphique synthétique	Maximum en France*
Dépistage	29. Mammographie dans les 12 à 36 mois avant le traitement	317,5	321,7	154,4		410,0
	30. Biopsie dans l'année avant le traitement	955,4	924,2	720,2		971,3
Diagnostic	31. Cancer du sein in situ ou invasif localisé	880,5	899,8	694,3		965,8
	32. Cancer du sein avec métastases	12,3	15,4	3,2		47,4
Traitement	33. Chirurgie conservatrice	734,9	735,9	513,5		816,7
	34. Mastectomie totale	261,7	242,1	135,7		408,9
	35. Chimiothérapie conventionnelle	376,2	417,7	311,3		640,8
	36. Chimiothérapie néoadjuvante	213,6	246,2	170,4		449,6
	37. Chimiothérapie adjuvante	304,8	311,5	245,8		489,9
	38. Thérapies ciblées	144,4	171,7	100,8		235,2
	39. Radiothérapie	810,3	809,4	604,7		890,9
	40. Hormonothérapie	675,0	668,7	481,6		758,2
	41. Soins palliatifs	19,5	20,5	4,3		138,8
Devenir	42. Reconstruction mammaire après mastectomie totale	639,3	603,0	155,4		818,5
	43. Reconstruction mammaire après mastectomie totale ou partielle	617,4	506,3	137,4		870,5
	44. En vie sans rechute ni métastase à 3 ans	818,0	823,1	664,6		899,6
	45. Reprise de traitement ou apparition de métastases dans les 3 ans	137,1	105,8	45,0		191,3
	46. Décès dans les 3 ans	36,4	62,8	26,5		180,6

* Taux standardisés pour 1 000 habitants.

Sources : SNDS (DCIR Inter Régime - PMSI MCO), Exploitation ORS-Fnors

Cancer du côlon et du rectum - 33#169

445 personnes ont eu un cancer colorectal entre le 1er janvier 2018 et le 31 décembre 2022 dans le territoire

Ce territoire fait partie de la classe E des parcours des personnes présentant un cancer du côlon et du rectum qui se caractérise de la manière suivante :

Territoires avec un diagnostic de cancer tardif, surtout traité par chirurgie et un bon dépistage chez les personnes de 50 à 74 ans. Au niveau socio-démographique, ces territoires sont moins densément peuplés et la population y est plutôt favorisée. Concernant l'offre de soins, l'accès aux médecins généralistes est plus aisé dans cette classe qu'en moyenne en France.



	Nom indicateur*	Valeur territoire*	Valeur département*	Minimum en France*	Graphique synthétique	Maximum en France*
Dépistage	47. Dépistage organisé dans les 30 mois avant le traitement	155,2	158,8	55,6		260,4
	48. Présence de facteurs de risques élevés de cancer colorectal	46,0	49,1	0,0		139,9
Diagnostic	49. Bilan de diagnostic et d'extension complet avant le 1er traitement	406,5	411,5	134,3		843,3
	50. Cancer in situ	288,0	200,7	7,1		500,1
	51. Cancer invasif non métastatique	478,7	532,0	306,0		796,6
	52. Cancer invasif avec métastases synchrones	233,3	267,2	140,4		512,9
	53. Autre cancer actif la même année	174,4	168,8	53,8		372,1
	54. Cancer du côlon	668,3	632,7	391,5		778,9
	55. Cancer du rectum	291,8	334,4	183,5		537,8
	56. Cancer du côlon et du rectum	39,9	32,9	4,7		143,5
Traitement	57. Parcours chirurgical en urgence	83,0	104,6	28,8		287,6
	58. Parcours chirurgical non urgent	662,0	593,3	356,9		776,1
	59. Parcours non chirurgical	255,0	302,1	149,1		591,4
	60. Exérèse endoscopique seule	317,9	235,0	33,4		523,6
	61. Chirurgie carcinologique seule	246,1	256,9	138,6		415,0
	62. Traitement néo adj et chirurgie carcinologique (avec ou sans trait adjuvant)	153,3	150,6	40,8		293,4
	63. Chirurgie carcinologique et traitement adjuvant	168,8	185,8	60,7		436,9
	64. Chimiothérapie ou radiothérapie sans chirurgie	114,0	171,7	67,4		406,9
Devenir	65. En vie sans rechute ni métastase à 3 ans	764,2	745,5	331,4		919,0
	66. Apparition de métastases au cours des 3 premières années de traitement	121,6	160,5	17,1		416,0
	67. Reprise de traitement (après un arrêt d'au moins 6 mois) au cours des 3 premières années de traitement	95,0	129,7	27,3		574,6
	68. Décès dans les 3 ans	167,6	205,1	71,4		490,0

* Taux standardisé pour 1 000 habitants.

Source : SNDS (DCIR Inter Régime - PMSI MCO). Exploitation ORS-Fnors

Caractéristiques démographiques et sociales du territoire - 33#192

Typologie sociale du territoire à l'échelle communale

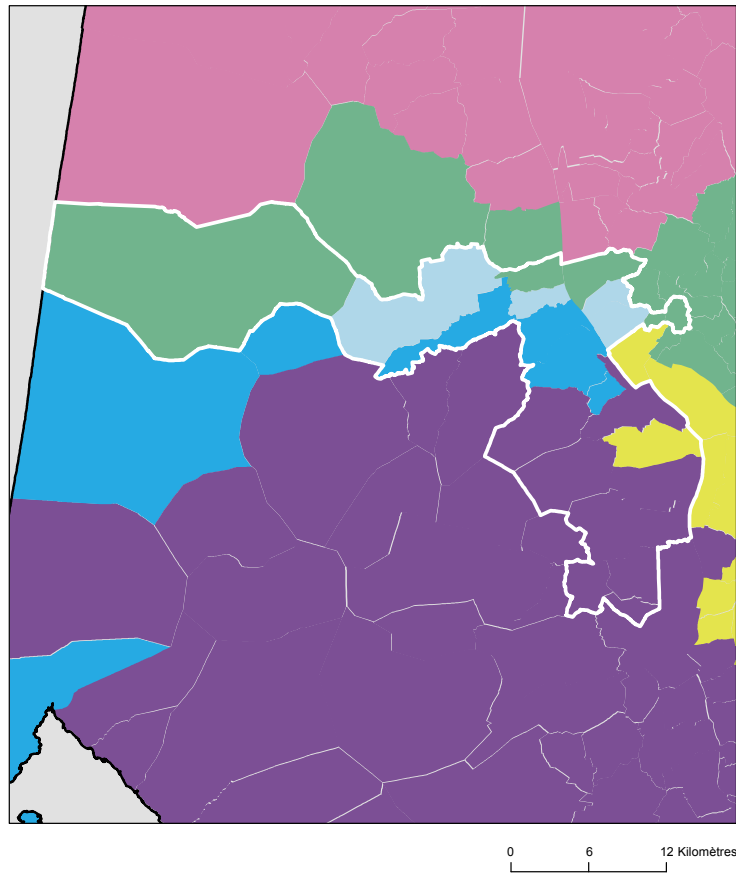

Comment les territoires d'études ont été bâtis ?

Notre objectif lors de la construction de ces territoires était de proposer des zones :

- suffisamment fine pour mesurer des disparités territoriales ;
- ayant des caractéristiques sociales relativement proches en leurs sein ;
- suffisamment peuplées pour disposer d'indicateurs fiables.

Les variables et analyses utilisées pour construire la typologie sociale présentée page 2 ont été mobilisées.

Les territoires ont été construits en agrégeant les communes selon leurs caractéristiques sociales en respectant la contiguïté géographique, sans contrainte de frontière administrative, et avec une taille minimale de la population fixée à environ 100 000 habitants.

411 zones différentes pouvant pour certaines être à cheval sur un ou plusieurs départements ont ainsi été définies pour la France (hors Mayotte).

Plus d'information sur la méthode de construction de la typologie : [lien rapport](#)

Sources : Insee, État civil, RP, DGFIP, Cnaf, CCMSA - Exploitation ORS-Fnors
La composition communale du territoire est disponible en cliquant [ici](#)

Répartition des communes et de la population selon les classes de la typologie sociale

Classes de typologie	Communes		Population	
	Nombre	Part (%)	Nombre	Part (%)
Situation sociale la plus défavorisée	0	0,0 %	0	0,0 %
Situation sociale défavorable	0	0,0 %	0	0,0 %
Situation sociale plutôt défavorable	0	0,0 %	0	0,0 %
Situation sociale intermédiaire moins de cadres et de professions intellectuelles supérieures, davantage de foyers non imposés, un peu moins d'allocataires du RSA et un peu plus pour l'AAH, un peu plus de jeunes peu ou pas diplômés	5	22,7 %	5 697	4,3 %
Situation sociale intermédiaire Davantage de cadres et de professions intellectuelles supérieures, moins de foyers non imposés, un peu plus d'allocataires du RSA et de chômeurs, un peu moins d'allocataires de l'AAH	1	4,5 %	5 352	4,0 %
Situation sociale plutôt favorable part de cadres et de professions intellectuelles supérieures les plus élevées	8	36,4 %	110 662	83,1 %
Situation sociale favorable moins de cadres et de professions intellectuelles supérieures	4	18,2 %	4 464	3,4 %
Situation sociale la plus favorable un peu plus de cadres et professions intellectuelles supérieures	4	18,2 %	7 041	5,3 %

Caractéristiques démographiques et sociales du territoire - 33#192



	Nom indicateur	Valeur territoire	Valeur département	Minimum en France	Graphique synthétique	Maximum en France
Caractéristiques démographiques	1. Densité de population	254,1	165,9	1,9		38 851,0
	2. Rapport de dépendance <i>(nombre de personnes âgées de moins de 15 ans et de 65 ans ou plus pour 100 personnes âgées de 15 à 64 ans)</i>	74,4	74,6	45,8		107,8
	3. Indice de vieillissement <i>(nombre de personnes âgées de 65 ans et plus pour 100 jeunes de moins de 20 ans)</i>	75,2	85,4	8,6		196,0
	4. Part des habitants de 18 ans et plus	77,8 %	79,7 %	57,5 %		86,6 %
	5. Part des habitants de 50-74 ans	28,9 %	29,0 %	13,4 %		40,1 %
	6. Part des femmes de 50-74 ans	15,4 %	15,3 %	6,4 %		21,2 %
	7. Taux d'accroissement annuel moyen de la population	1,5	1,2	-1,4		2,4
	8. Part de personnes de 60 ans et plus vivant seules à domicile	31,3 %	31,7 %	21,8 %		49,0 %
	9. Taux de fécondité des femmes de 12-20 ans	4,7	5,1	0,5		64,5
Caractéristiques sociales	10. Part de jeunes de 25-34 ans non scolarisés pas ou peu diplômés (au plus brevet des collèges)	8,4 %	10,3 %	2,6 %		50,4 %
	11. Taux d'activité des 15-64 ans	79,6 %	75,8 %	57,4 %		83,0 %
	12. Part des cadres et professions intellectuelles supérieures de 15 ans et plus ayant un emploi	21,5 %	20,9 %	7,1 %		57,3 %
	13. Part de chômeurs de 15 ans et plus (au sens du recensement)	9,2 %	11,1 %	5,9 %		35,3 %
	14. Part d'enfants de moins de 25 ans vivant dans une famille sans actif occupé	6,8 %	9,2 %	2,4 %		61,8 %
	15. Part de foyers fiscaux non imposés	47,3 %	52,8 %	30,8 %		81,3 %
	16. Taux de personnes couvertes par une allocation	50,9 %	50,8 %	24,4 %		80,4 %
	17. Taux d'allocataires du RSA	4,4 %	5,2 %	1,3 %		37,0 %
	18. Taux de personnes couvertes par le RSA	3,8 %	4,7 %	0,9 %		29,6 %
	19. Taux d'allocataires de 20-64 ans de l'AAH	2,5 %	3,2 %	0,7 %		7,7 %
	20. Part de ménages ne possédant pas de voiture	8,8 %	15,7 %	4,2 %		79,0 %
Caractéristiques environnementales	21. Part des surfaces agricoles en conversion biologiques	4,3 %	4,6 %	0,0 %		97,2 %
	22. Part des surfaces biologiques totales (certifiées bio et en conversion)	19,2 %	19,0 %	0,0 %		97,2 %
	23. Part de population du territoire vivant en zones vulnérables aux nitrates d'origine agricole	0,0 %	11,6 %	0,0 %		100,0 %
	24. Densité (pour 100 km²) d'installations classées pour la protection de l'environnement	14,5	10,4	0,0		353,2
	25. Densité d'anciens sites industriels et activités de service	26,9	36,9	0,0		10 179,4
	26. Densité de sites et sols pollués ou potentiellement pollués appelant une action des pouvoirs publics	4,8	3,9	0,0		254,7
	27. Densité de sites « Secteurs d'information sur les sols » (SIS)	1,1	1,2	0,0		169,8
	28. Part des ménages en précarité énergétique logement en 2018	8,2 %	11,3 %	5,0 %		24,9 %

Cancer du sein - 33#192

644 femmes ont eu un cancer du sein entre le 1er janvier 2018 et le 31 décembre 2022 dans le territoire

Ce territoire fait partie de la classe C des parcours des femmes présentant un cancer du sein qui se caractérise de la manière suivante : Territoires avec un diagnostic de cancer plutôt précoce, plus souvent traité par chimiothérapie néo-adjuvante mais moins par chimiothérapie conventionnelle, radiothérapie ou hormonothérapie, avec un bon dépistage des femmes de 50-74 ans. Au niveau socio-démographique, ces territoires sont plus densément peuplés et socialement plutôt favorisés. Concernant l'offre de soins, ils sont en moyenne plus proches des structures de soins pour le diagnostic et le traitement des cancers, mais les personnes ont moins de médecin traitant en activité qu'en moyenne en France.



	Nom indicateur	Valeur territoire*	Valeur département*	Minimum en France*	Graphique synthétique	Maximum en France*
Dépistage	29. Mammographie dans les 12 à 36 mois avant le traitement	347,5	321,7	154,4		410,0
	30. Biopsie dans l'année avant le traitement	941,4	924,2	720,2		971,3
Diagnostic	31. Cancer du sein in situ ou invasif localisé	895,2	899,8	694,3		965,8
	32. Cancer du sein avec métastases	13,5	15,4	3,2		47,4
Traitement	33. Chirurgie conservatrice	736,6	735,9	513,5		816,7
	34. Mastectomie totale	274,3	242,1	135,7		408,9
	35. Chimiothérapie conventionnelle	448,5	417,7	311,3		640,8
	36. Chimiothérapie néoadjuvante	273,0	246,2	170,4		449,6
	37. Chimiothérapie adjuvante	315,7	311,5	245,8		489,9
	38. Thérapies ciblées	140,7	171,7	100,8		235,2
	39. Radiothérapie	827,7	809,4	604,7		890,9
	40. Hormonothérapie	636,7	668,7	481,6		758,2
	41. Soins palliatifs	15,4	20,5	4,3		138,8
Devenir	42. Reconstruction mammaire après mastectomie totale	624,7	603,0	155,4		818,5
	43. Reconstruction mammaire après mastectomie totale ou partielle	652,4	506,3	137,4		870,5
	44. En vie sans rechute ni métastase à 3 ans	804,0	823,1	664,6		899,6
	45. Reprise de traitement ou apparition de métastases dans les 3 ans	121,0	105,8	45,0		191,3
	46. Décès dans les 3 ans	66,7	62,8	26,5		180,6

* Taux standardisés pour 1 000 habitants.
Sources : SNDS (DCIR Inter Régime - PMSI MCO), Exploitation ORS-Fnors

Cancer du côlon et du rectum - 33#192

361 personnes ont eu un cancer colorectal entre le 1er janvier 2018 et le 31 décembre 2022 dans le territoire

Ce territoire fait partie de la classe C des parcours des personnes présentant un cancer du côlon et du rectum qui se caractérise de la manière suivante :

Territoires avec davantage de parcours non chirurgicaux, des rechutes plus fréquentes et moins de dépistage chez les personnes de 50 à 74 ans. On y retrouve davantage de personnes prises en charge en affections de longue durée (ALD) pour un cancer colorectal. Au niveau socio-démographique, ces territoires se caractérisent par une population plutôt vieillissante. Concernant l'offre de soin, l'accès aux traitements en cancérologie y est plutôt meilleur qu'en moyenne en France.



	Nom indicateur*	Valeur territoire*	Valeur département*	Minimum en France*	Graphique synthétique	Maximum en France*
Dépistage	47. Dépistage organisé dans les 30 mois avant le traitement	154,1	158,8	55,6		260,4
	48. Présence de facteurs de risques élevés de cancer colorectal	33,3	49,1	0,0		139,9
Diagnostic	49. Bilan de diagnostic et d'extension complet avant le 1er traitement	601,1	411,5	134,3		843,3
	50. Cancer in situ	297,6	200,7	7,1		500,1
	51. Cancer invasif non métastatique	493,5	532,0	306,0		796,6
	52. Cancer invasif avec métastases synchrones	208,9	267,2	140,4		512,9
	53. Autre cancer actif la même année	171,2	168,8	53,8		372,1
	54. Cancer du côlon	663,1	632,7	391,5		778,9
	55. Cancer du rectum	319,5	334,4	183,5		537,8
	56. Cancer du côlon et du rectum	17,4	32,9	4,7		143,5
Traitement	57. Parcours chirurgical en urgence	28,8	104,6	28,8		287,6
	58. Parcours chirurgical non urgent	634,6	593,3	356,9		776,1
	59. Parcours non chirurgical	336,6	302,1	149,1		591,4
	60. Exérèse endoscopique seule	270,2	235,0	33,4		523,6
	61. Chirurgie carcinologique seule	245,6	256,9	138,6		415,0
	62. Traitement néo adj et chirurgie carcinologique (avec ou sans trait adjuvant)	193,8	150,6	40,8		293,4
	63. Chirurgie carcinologique et traitement adjuvant	88,4	185,8	60,7		436,9
	64. Chimiothérapie ou radiothérapie sans chirurgie	202,0	171,7	67,4		406,9
Devenir	65. En vie sans rechute ni métastase à 3 ans	662,1	745,5	331,4		919,0
	66. Apparition de métastases au cours des 3 premières années de traitement	232,2	160,5	17,1		416,0
	67. Reprise de traitement (après un arrêt d'au moins 6 mois) au cours des 3 premières années de traitement	199,9	129,7	27,3		574,6
	68. Décès dans les 3 ans	264,2	205,1	71,4		490,0

* Taux standardisé pour 1 000 habitants.

Source : SNDS (DCIR Inter Régime - PMSI MCO). Exploitation ORS-Fnors

Caractéristiques démographiques et sociales du territoire - 33#295

Typologie sociale du territoire à l'échelle communale

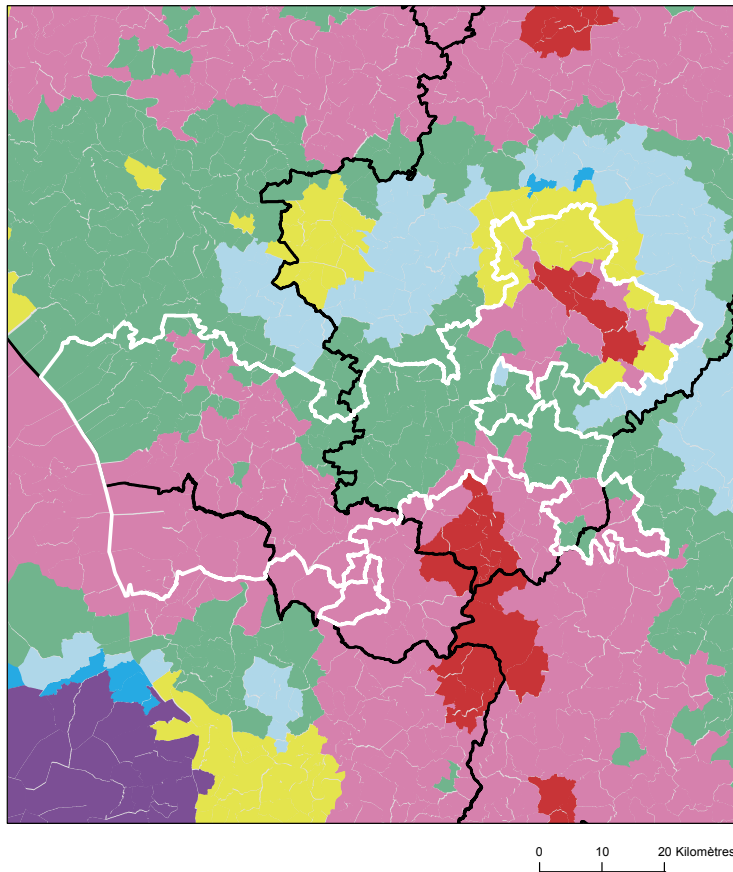

Comment les territoires d'études ont été bâtis ?

Notre objectif lors de la construction de ces territoires était de proposer des zones :

- suffisamment fine pour mesurer des disparités territoriales ;
- ayant des caractéristiques sociales relativement proches en leurs sein ;
- suffisamment peuplées pour disposer d'indicateurs fiables.

Les variables et analyses utilisées pour construire la typologie sociale présentée page 2 ont été mobilisées.









Les territoires ont été construits en agrégeant les communes selon leurs caractéristiques sociales en respectant la contiguïté géographique, sans contrainte de frontière administrative, et avec une taille minimale de la population fixée à environ 100 000 habitants.

411 zones différentes pouvant pour certaines être à cheval sur un ou plusieurs départements ont ainsi été définies pour la France (hors Mayotte).

Plus d'information sur la méthode de construction de la typologie : [lien rapport](#)

Sources : Insee, État civil, RP, DGFIP, Cnaf, CCMSA - Exploitation ORS-Fnors
La composition communale du territoire est disponible en cliquant [ici](#)

Répartition des communes et de la population selon les classes de la typologie sociale

Classes de typologie	Communes		Population	
	Nombre	Part (%)	Nombre	Part (%)
 Situation sociale la plus défavorisée	6	3,1 %	59 575	27,5 %
 Situation sociale défavorable	99	51,0 %	82 883	38,3 %
 Situation sociale plutôt défavorable	0	0,0 %	0	0,0 %
 Situation sociale intermédiaire moins de cadres et de professions intellectuelles supérieures, davantage de foyers non imposés, un peu moins d'allocataires du RSA et un peu plus pour l'AAH, un peu plus de jeunes peu ou pas diplômés	75	38,7 %	35 952	16,6 %
 Situation sociale intermédiaire Davantage de cadres et de professions intellectuelles supérieures, moins de foyers non imposés, un peu plus d'allocataires du RSA et de chômeurs, un peu moins d'allocataires de l'AAH	14	7,2 %	37 978	17,6 %
 Situation sociale plutôt favorable part de cadres et de professions intellectuelles supérieures les plus élevées	0	0,0 %	0	0,0 %
 Situation sociale favorable moins de cadres et de professions intellectuelles supérieures	0	0,0 %	0	0,0 %
 Situation sociale la plus favorable un peu plus de cadres et professions intellectuelles supérieures	0	0,0 %	0	0,0 %



Caractéristiques démographiques et sociales du territoire - 33#295



	Nom indicateur	Valeur territoire	Valeur département	Minimum en France	Graphique synthétique	Maximum en France
Caractéristiques démographiques	1. Densité de population	76,5	165,9	1,9		38 851,0
	2. Rapport de dépendance <i>(nombre de personnes âgées de moins de 15 ans et de 65 ans ou plus pour 100 personnes âgées de 15 à 64 ans)</i>	87,8	74,6	45,8		107,8
	3. Indice de vieillissement <i>(nombre de personnes âgées de 65 ans et plus pour 100 jeunes de moins de 20 ans)</i>	120,8	85,4	8,6		196,0
	4. Part des habitants de 18 ans et plus	81,1 %	79,7 %	57,5 %		86,6 %
	5. Part des habitants de 50-74 ans	34,2 %	29,0 %	13,4 %		40,1 %
	6. Part des femmes de 50-74 ans	17,9 %	15,3 %	6,4 %		21,2 %
	7. Taux d'accroissement annuel moyen de la population	0,1	1,2	-1,4		2,4
	8. Part de personnes de 60 ans et plus vivant seules à domicile	31,1 %	31,7 %	21,8 %		49,0 %
	9. Taux de fécondité des femmes de 12-20 ans	9,0	5,1	0,5		64,5
Caractéristiques sociales	10. Part de jeunes de 25-34 ans non scolarisés pas ou peu diplômés (au plus brevet des collèges)	13,1 %	10,3 %	2,6 %		50,4 %
	11. Taux d'activité des 15-64 ans	74,6 %	75,8 %	57,4 %		83,0 %
	12. Part des cadres et professions intellectuelles supérieures de 15 ans et plus ayant un emploi	12,8 %	20,9 %	7,1 %		57,3 %
	13. Part de chômeurs de 15 ans et plus (au sens du recensement)	12,9 %	11,1 %	5,9 %		35,3 %
	14. Part d'enfants de moins de 25 ans vivant dans une famille sans actif occupé	2,4 %	9,2 %	2,4 %		61,8 %
	15. Part de foyers fiscaux non imposés	60,3 %	52,8 %	30,8 %		81,3 %
	16. Taux de personnes couvertes par une allocation	48,2 %	50,8 %	24,4 %		80,4 %
	17. Taux d'allocataires du RSA	6,9 %	5,2 %	1,3 %		37,0 %
	18. Taux de personnes couvertes par le RSA	6,8 %	4,7 %	0,9 %		29,6 %
	19. Taux d'allocataires de 20-64 ans de l'AAH	4,7 %	3,2 %	0,7 %		7,7 %
	20. Part de ménages ne possédant pas de voiture	13,0 %	15,7 %	4,2 %		79,0 %
Caractéristiques environnementales	21. Part des surfaces agricoles en conversion biologiques	0,6 %	4,6 %	0,0 %		97,2 %
	22. Part des surfaces biologiques totales (certifiées bio et en conversion)	6,8 %	19,0 %	0,0 %		97,2 %
	23. Part de population du territoire vivant en zones vulnérables aux nitrates d'origine agricole	92,2 %	11,6 %	0,0 %		100,0 %
	24. Densité (pour 100 km²) d'installations classées pour la protection de l'environnement	8,5	10,4	0,0		353,2
	25. Densité d'anciens sites industriels et activités de service	30,5	36,9	0,0		10 179,4
	26. Densité de sites et sols pollués ou potentiellement pollués appelant une action des pouvoirs publics	1,1	3,9	0,0		254,7
	27. Densité de sites « Secteurs d'information sur les sols » (SIS)	0,5	1,2	0,0		169,8
	28. Part des ménages en précarité énergétique logement en 2018	18,1 %	11,3 %	5,0 %		24,9 %

Cancer du sein - 33#295

653 femmes ont eu un cancer du sein entre le 1er janvier 2018 et le 31 décembre 2022 dans le territoire

Ce territoire fait partie de la classe C des parcours des femmes présentant un cancer du sein qui se caractérise de la manière suivante : Territoires avec un diagnostic de cancer plutôt précoce, plus souvent traité par chimiothérapie néo-adjuvante mais moins par chimiothérapie conventionnelle, radiothérapie ou hormonothérapie, avec un bon dépistage des femmes de 50-74 ans. Au niveau socio-démographique, ces territoires sont plus densément peuplés et socialement plutôt favorisés. Concernant l'offre de soins, ils sont en moyenne plus proches des structures de soins pour le diagnostic et le traitement des cancers, mais les personnes ont moins de médecin traitant en activité qu'en moyenne en France.



	Nom indicateur	Valeur territoire*	Valeur département*	Minimum en France*	Graphique synthétique	Maximum en France*
Dépistage	29. Mammographie dans les 12 à 36 mois avant le traitement	280,9	321,7	154,4		410,0
	30. Biopsie dans l'année avant le traitement	935,4	924,2	720,2		971,3
Diagnostic	31. Cancer du sein in situ ou invasif localisé	866,7	899,8	694,3		965,8
	32. Cancer du sein avec métastases	21,6	15,4	3,2		47,4
Traitement	33. Chirurgie conservatrice	720,7	735,9	513,5		816,7
	34. Mastectomie totale	205,2	242,1	135,7		408,9
	35. Chimiothérapie conventionnelle	406,9	417,7	311,3		640,8
	36. Chimiothérapie néoadjuvante	245,2	246,2	170,4		449,6
	37. Chimiothérapie adjuvante	311,2	311,5	245,8		489,9
	38. Thérapies ciblées	162,4	171,7	100,8		235,2
	39. Radiothérapie	736,0	809,4	604,7		890,9
	40. Hormonothérapie	708,2	668,7	481,6		758,2
	41. Soins palliatifs	22,9	20,5	4,3		138,8
Devenir	42. Reconstruction mammaire après mastectomie totale	633,6	603,0	155,4		818,5
	43. Reconstruction mammaire après mastectomie totale ou partielle	621,2	506,3	137,4		870,5
	44. En vie sans rechute ni métastase à 3 ans	837,9	823,1	664,6		899,6
	45. Reprise de traitement ou apparition de métastases dans les 3 ans	83,0	105,8	45,0		191,3
	46. Décès dans les 3 ans	74,4	62,8	26,5		180,6

* Taux standardisés pour 1 000 habitants.

Sources : SNDS (DCIR Inter Régime - PMSI MCO), Exploitation ORS-Fnors

Cancer du côlon et du rectum - 33#295

548 personnes ont eu un cancer colorectal entre le 1er janvier 2018 et le 31 décembre 2022 dans le territoire

Ce territoire fait partie de la classe A des parcours des personnes présentant un cancer du côlon et du rectum qui se caractérise de la manière suivante :
Territoires avec moins de parcours chirurgicaux et des rechutes moins fréquentes qu'en moyenne en France. Au niveau socio-démographique, ces territoires sont relativement vieillissants et moins densément peuplés. Concernant l'offre de soins, l'accès aux traitements en cancérologie y est légèrement plus difficile qu'en moyenne en France.



	Nom indicateur*	Valeur territoire*	Valeur département*	Minimum en France*	Graphique synthétique	Maximum en France*
Dépistage	47. Dépistage organisé dans les 30 mois avant le traitement	156,8	158,8	55,6		260,4
	48. Présence de facteurs de risques élevés de cancer colorectal	9,9	49,1	0,0		139,9
Diagnostic	49. Bilan de diagnostic et d'extension complet avant le 1er traitement	456,0	411,5	134,3		843,3
	50. Cancer in situ	161,5	200,7	7,1		500,1
	51. Cancer invasif non métastatique	564,6	532,0	306,0		796,6
	52. Cancer invasif avec métastases synchrones	274,0	267,2	140,4		512,9
	53. Autre cancer actif la même année	95,6	168,8	53,8		372,1
	54. Cancer du côlon	572,4	632,7	391,5		778,9
	55. Cancer du rectum	392,9	334,4	183,5		537,8
	56. Cancer du côlon et du rectum	34,6	32,9	4,7		143,5
Traitement	57. Parcours chirurgical en urgence	71,6	104,6	28,8		287,6
	58. Parcours chirurgical non urgent	609,9	593,3	356,9		776,1
	59. Parcours non chirurgical	318,4	302,1	149,1		591,4
	60. Exérèse endoscopique seule	208,3	235,0	33,4		523,6
	61. Chirurgie carcinologique seule	220,7	256,9	138,6		415,0
	62. Traitement néo adj et chirurgie carcinologique (avec ou sans trait adjuvant)	218,1	150,6	40,8		293,4
	63. Chirurgie carcinologique et traitement adjuvant	170,5	185,8	60,7		436,9
	64. Chimiothérapie ou radiothérapie sans chirurgie	182,4	171,7	67,4		406,9
Devenir	65. En vie sans rechute ni métastase à 3 ans	768,1	745,5	331,4		919,0
	66. Apparition de métastases au cours des 3 premières années de traitement	157,9	160,5	17,1		416,0
	67. Reprise de traitement (après un arrêt d'au moins 6 mois) au cours des 3 premières années de traitement	174,2	129,7	27,3		574,6
	68. Décès dans les 3 ans	202,5	205,1	71,4		490,0

* Taux standardisé pour 1 000 habitants.

Source : SNDS (DCIR Inter Régime - PMSI MCO). Exploitation ORS-Fnors

Caractéristiques démographiques et sociales du territoire - 33#296

Typologie sociale du territoire à l'échelle communale

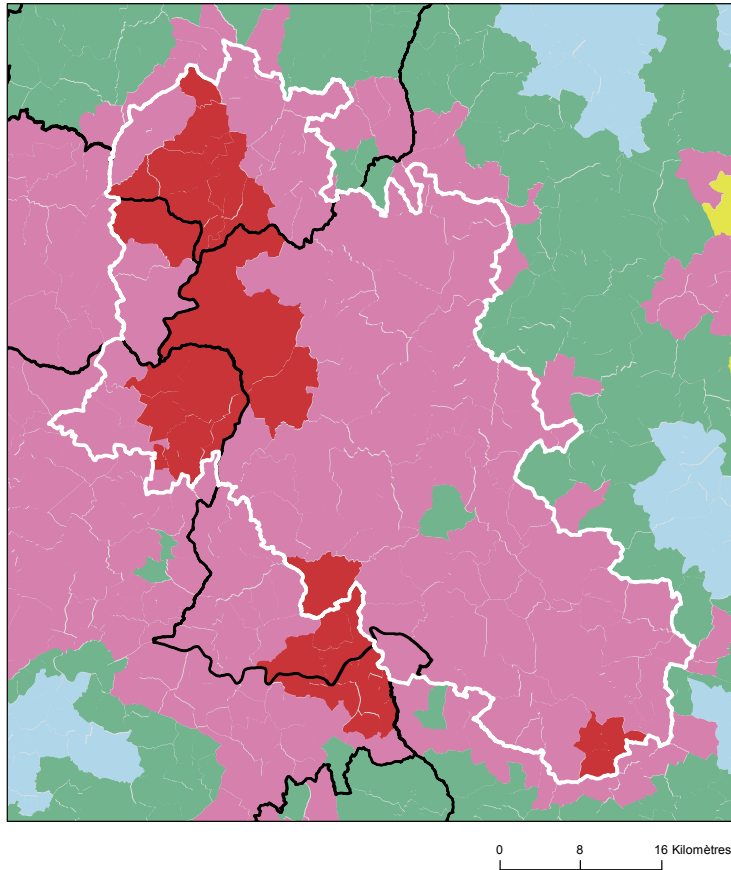

Comment les territoires d'études ont été bâtis ?

Notre objectif lors de la construction de ces territoires était de proposer des zones :

- suffisamment fine pour mesurer des disparités territoriales ;
- ayant des caractéristiques sociales relativement proches en leurs sein ;
- suffisamment peuplées pour disposer d'indicateurs fiables.

Les variables et analyses utilisées pour construire la typologie sociale présentée page 2 ont été mobilisées.









Les territoires ont été construits en agrégeant les communes selon leurs caractéristiques sociales en respectant la contiguïté géographique, sans contrainte de frontière administrative, et avec une taille minimale de la population fixée à environ 100 000 habitants.

411 zones différentes pouvant pour certaines être à cheval sur un ou plusieurs départements ont ainsi été définies pour la France (hors Mayotte).

Plus d'information sur la méthode de construction de la typologie : [lien rapport](#)

Sources : Insee, État civil, RP, DGFIP, Cnaf, CCMSA - Exploitation ORS-Fnors
La composition communale du territoire est disponible en cliquant [ici](#)

Répartition des communes et de la population selon les classes de la typologie sociale

Classes de typologie	Communes		Population	
	Nombre	Part (%)	Nombre	Part (%)
 Situation sociale la plus défavorisée	27	23,1 %	18 947	14,7 %
 Situation sociale défavorable	89	76,1 %	109 856	85,1 %
 Situation sociale plutôt défavorable	0	0,0 %	0	0,0 %
 Situation sociale intermédiaire moins de cadres et de professions intellectuelles supérieures, davantage de foyers non imposés, un peu moins d'allocataires du RSA et un peu plus pour l'AAH, un peu plus de jeunes peu ou pas diplômés	1	0,9 %	247	0,2 %
 Situation sociale intermédiaire Davantage de cadres et de professions intellectuelles supérieures, moins de foyers non imposés, un peu plus d'allocataires du RSA et de chômeurs, un peu moins d'allocataires de l'AAH	0	0,0 %	0	0,0 %
 Situation sociale plutôt favorable part de cadres et de professions intellectuelles supérieures les plus élevées	0	0,0 %	0	0,0 %
 Situation sociale favorable moins de cadres et de professions intellectuelles supérieures	0	0,0 %	0	0,0 %
 Situation sociale la plus favorable un peu plus de cadres et professions intellectuelles supérieures	0	0,0 %	0	0,0 %

Caractéristiques démographiques et sociales du territoire - 33#296



	Nom indicateur	Valeur territoire	Valeur département	Minimum en France	Graphique synthétique	Maximum en France
Caractéristiques démographiques	1. Densité de population	60,2	165,9	1,9		38 851,0
	2. Rapport de dépendance <i>(nombre de personnes âgées de moins de 15 ans et de 65 ans ou plus pour 100 personnes âgées de 15 à 64 ans)</i>	98,2	74,6	45,8		107,8
	3. Indice de vieillissement <i>(nombre de personnes âgées de 65 ans et plus pour 100 jeunes de moins de 20 ans)</i>	151,4	85,4	8,6		196,0
	4. Part des habitants de 18 ans et plus	81,9 %	79,7 %	57,5 %		86,6 %
	5. Part des habitants de 50-74 ans	37,5 %	29,0 %	13,4 %		40,1 %
	6. Part des femmes de 50-74 ans	19,6 %	15,3 %	6,4 %		21,2 %
	7. Taux d'accroissement annuel moyen de la population	0,1	1,2	-1,4		2,4
	8. Part de personnes de 60 ans et plus vivant seules à domicile	30,2 %	31,7 %	21,8 %		49,0 %
	9. Taux de fécondité des femmes de 12-20 ans	9,5	5,1	0,5		64,5
Caractéristiques sociales	10. Part de jeunes de 25-34 ans non scolarisés pas ou peu diplômés (au plus brevet des collèges)	18,1 %	10,3 %	2,6 %		50,4 %
	11. Taux d'activité des 15-64 ans	72,7 %	75,8 %	57,4 %		83,0 %
	12. Part des cadres et professions intellectuelles supérieures de 15 ans et plus ayant un emploi	8,2 %	20,9 %	7,1 %		57,3 %
	13. Part de chômeurs de 15 ans et plus (au sens du recensement)	13,7 %	11,1 %	5,9 %		35,3 %
	14. Part d'enfants de moins de 25 ans vivant dans une famille sans actif occupé	2,4 %	9,2 %	2,4 %		61,8 %
	15. Part de foyers fiscaux non imposés	64,4 %	52,8 %	30,8 %		81,3 %
	16. Taux de personnes couvertes par une allocation	46,2 %	50,8 %	24,4 %		80,4 %
	17. Taux d'allocataires du RSA	6,6 %	5,2 %	1,3 %		37,0 %
	18. Taux de personnes couvertes par le RSA	6,5 %	4,7 %	0,9 %		29,6 %
	19. Taux d'allocataires de 20-64 ans de l'AAH	6,1 %	3,2 %	0,7 %		7,7 %
	20. Part de ménages ne possédant pas de voiture	11,4 %	15,7 %	4,2 %		79,0 %
Caractéristiques environnementales	21. Part des surfaces agricoles en conversion biologiques	1,5 %	4,6 %	0,0 %		97,2 %
	22. Part des surfaces biologiques totales (certifiées bio et en conversion)	14,6 %	19,0 %	0,0 %		97,2 %
	23. Part de population du territoire vivant en zones vulnérables aux nitrates d'origine agricole	27,1 %	11,6 %	0,0 %		100,0 %
	24. Densité (pour 100 km²) d'installations classées pour la protection de l'environnement	5,3	10,4	0,0		353,2
	25. Densité d'anciens sites industriels et activités de service	21,4	36,9	0,0		10 179,4
	26. Densité de sites et sols pollués ou potentiellement pollués appelant une action des pouvoirs publics	0,9	3,9	0,0		254,7
	27. Densité de sites « Secteurs d'information sur les sols » (SIS)	0,2	1,2	0,0		169,8
	28. Part des ménages en précarité énergétique logement en 2018	20,1 %	11,3 %	5,0 %		24,9 %

Cancer du sein - 33#296

653 femmes ont eu un cancer du sein entre le 1er janvier 2018 et le 31 décembre 2022 dans le territoire

Ce territoire fait partie de la classe D des parcours des femmes présentant un cancer du sein qui se caractérise de la manière suivante : Territoires avec un diagnostic de cancer plutôt précoce, surtout traité par chirurgie conservatrice et hormonothérapie, avec des rechutes moins fréquentes qu'en moyenne en France. Au niveau socio-démographique, il s'agit de territoires plutôt vieillissants et socialement favorisés. Concernant l'offre de soins, cette classe se caractérise par un accès aux médecins généralistes et aux traitements en cancérologie plus difficile qu'en moyenne en France.



	Nom indicateur	Valeur territoire*	Valeur département*	Minimum en France*	Graphique synthétique	Maximum en France*
Dépistage	29. Mammographie dans les 12 à 36 mois avant le traitement	299,8	321,7	154,4		410,0
	30. Biopsie dans l'année avant le traitement	894,0	924,2	720,2		971,3
Diagnostic	31. Cancer du sein in situ ou invasif localisé	919,3	899,8	694,3		965,8
	32. Cancer du sein avec métastases	21,6	15,4	3,2		47,4
Traitement	33. Chirurgie conservatrice	761,0	735,9	513,5		816,7
	34. Mastectomie totale	186,9	242,1	135,7		408,9
	35. Chimiothérapie conventionnelle	448,4	417,7	311,3		640,8
	36. Chimiothérapie néoadjuvante	268,4	246,2	170,4		449,6
	37. Chimiothérapie adjuvante	320,7	311,5	245,8		489,9
	38. Thérapies ciblées	152,1	171,7	100,8		235,2
	39. Radiothérapie	804,7	809,4	604,7		890,9
	40. Hormonothérapie	681,1	668,7	481,6		758,2
	41. Soins palliatifs	24,9	20,5	4,3		138,8
	Devenir	42. Reconstruction mammaire après mastectomie totale	531,1	603,0	155,4	
43. Reconstruction mammaire après mastectomie totale ou partielle		267,8	506,3	137,4		870,5
44. En vie sans rechute ni métastase à 3 ans		833,4	823,1	664,6		899,6
45. Reprise de traitement ou apparition de métastases dans les 3 ans		100,5	105,8	45,0		191,3
46. Décès dans les 3 ans		62,7	62,8	26,5		180,6

* Taux standardisés pour 1 000 habitants.

Sources : SNDS (DCIR Inter Régime - PMSI MCO), Exploitation ORS-Fnors

Cancer du côlon et du rectum - 33#296

548 personnes ont eu un cancer colorectal entre le 1er janvier 2018 et le 31 décembre 2022 dans le territoire

Ce territoire fait partie de la classe F des parcours des personnes présentant un cancer du côlon et du rectum qui se caractérise de la manière suivante :

Territoires avec un diagnostic de cancer relativement précoce, surtout traité par chirurgie, avec des rechutes moins fréquentes et un bon niveau de dépistage chez les personnes de 50 à 74 ans. Au niveau socio-démographique, ces territoires sont moins densément peuplés et un peu plus favorisés socialement qu'en moyenne en France. Concernant l'offre de soins, cette classe se caractérise par un accès aux médecins généralistes et aux traitements en oncologie plutôt aisé.



	Nom indicateur*	Valeur territoire*	Valeur département*	Minimum en France*	Graphique synthétique	Maximum en France*
Dépistage	47. Dépistage organisé dans les 30 mois avant le traitement	156,6	158,8	55,6		260,4
	48. Présence de facteurs de risques élevés de cancer colorectal	35,1	49,1	0,0		139,9
Diagnostic	49. Bilan de diagnostic et d'extension complet avant le 1er traitement	384,1	411,5	134,3		843,3
	50. Cancer in situ	43,5	200,7	7,1		500,1
	51. Cancer invasif non métastatique	688,4	532,0	306,0		796,6
	52. Cancer invasif avec métastases synchrones	268,1	267,2	140,4		512,9
	53. Autre cancer actif la même année	90,2	168,8	53,8		372,1
	54. Cancer du côlon	778,9	632,7	391,5		778,9
	55. Cancer du rectum	202,3	334,4	183,5		537,8
	56. Cancer du côlon et du rectum	18,7	32,9	4,7		143,5
Traitement	57. Parcours chirurgical en urgence	82,0	104,6	28,8		287,6
	58. Parcours chirurgical non urgent	560,9	593,3	356,9		776,1
	59. Parcours non chirurgical	357,1	302,1	149,1		591,4
	60. Exérèse endoscopique seule	146,3	235,0	33,4		523,6
	61. Chirurgie carcinologique seule	317,1	256,9	138,6		415,0
	62. Traitement néo adj et chirurgie carcinologique (avec ou sans trait adjuvant)	138,9	150,6	40,8		293,4
	63. Chirurgie carcinologique et traitement adjuvant	199,1	185,8	60,7		436,9
	64. Chimiothérapie ou radiothérapie sans chirurgie	198,6	171,7	67,4		406,9
Devenir	65. En vie sans rechute ni métastase à 3 ans	799,8	745,5	331,4		919,0
	66. Apparition de métastases au cours des 3 premières années de traitement	82,6	160,5	17,1		416,0
	67. Reprise de traitement (après un arrêt d'au moins 6 mois) au cours des 3 premières années de traitement	130,1	129,7	27,3		574,6
	68. Décès dans les 3 ans	147,5	205,1	71,4		490,0

* Taux standardisé pour 1 000 habitants.

Source : SNDS (DCIR Inter Régime - PMSI MCO). Exploitation ORS-Fnors

Caractéristiques démographiques et sociales du territoire - 33#364

Typologie sociale du territoire à l'échelle communale

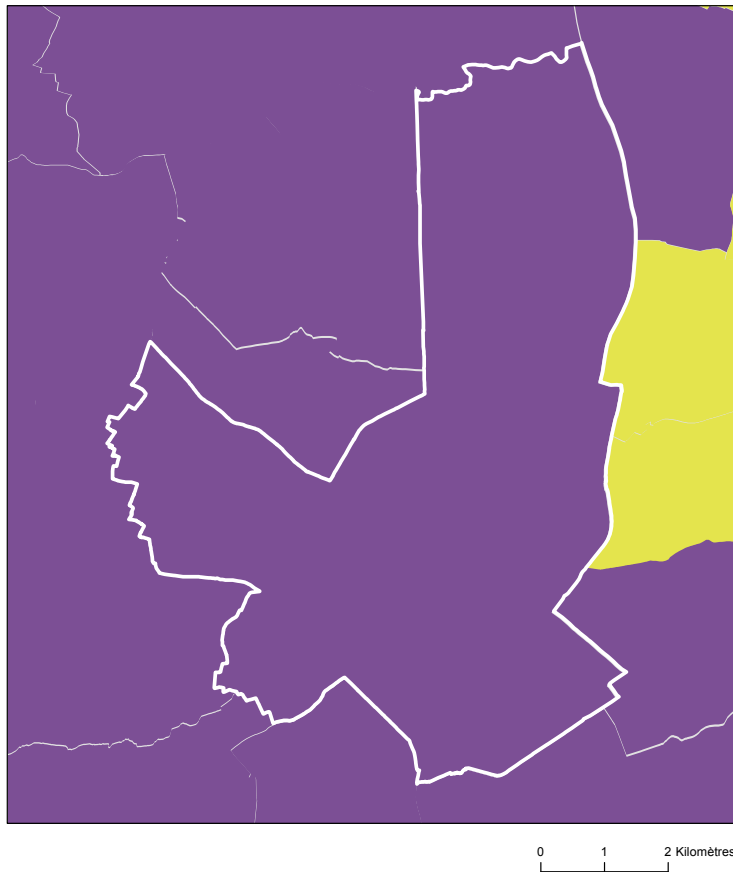

Comment les territoires d'études ont été bâtis ?

Notre objectif lors de la construction de ces territoires était de proposer des zones :

- suffisamment fine pour mesurer des disparités territoriales ;
- ayant des caractéristiques sociales relativement proches en leurs sein ;
- suffisamment peuplées pour disposer d'indicateurs fiables.

Les variables et analyses utilisées pour construire la typologie sociale présentée page 2 ont été mobilisées.

Les territoires ont été construits en agrégeant les communes selon leurs caractéristiques sociales en respectant la contiguïté géographique, sans contrainte de frontière administrative, et avec une taille minimale de la population fixée à environ 100 000 habitants.

411 zones différentes pouvant pour certaines être à cheval sur un ou plusieurs départements ont ainsi été définies pour la France (hors Mayotte).

Plus d'information sur la méthode de construction de la typologie : [lien rapport](#)

Sources : Insee, État civil, RP, DGFIP, Cnaf, CCMSA - Exploitation ORS-Fnors
La composition communale du territoire est disponible en cliquant [ici](#)

Répartition des communes et de la population selon les classes de la typologie sociale

Classes de typologie	Communes		Population	
	Nombre	Part (%)	Nombre	Part (%)
Situation sociale la plus défavorisée	0	0,0 %	0	0,0 %
Situation sociale défavorable	0	0,0 %	0	0,0 %
Situation sociale plutôt défavorable	0	0,0 %	0	0,0 %
Situation sociale intermédiaire moins de cadres et de professions intellectuelles supérieures, davantage de foyers non imposés, un peu moins d'allocataires du RSA et un peu plus pour l'AAH, un peu plus de jeunes peu ou pas diplômés	0	0,0 %	0	0,0 %
Situation sociale intermédiaire Davantage de cadres et de professions intellectuelles supérieures, moins de foyers non imposés, un peu plus d'allocataires du RSA et de chômeurs, un peu moins d'allocataires de l'AAH	0	0,0 %	0	0,0 %
Situation sociale plutôt favorable part de cadres et de professions intellectuelles supérieures les plus élevées	1	100,0 %	261 804	100,0 %
Situation sociale favorable moins de cadres et de professions intellectuelles supérieures	0	0,0 %	0	0,0 %
Situation sociale la plus favorable un peu plus de cadres et professions intellectuelles supérieures	0	0,0 %	0	0,0 %

Caractéristiques démographiques et sociales du territoire - 33#364



	Nom indicateur	Valeur territoire	Valeur département	Minimum en France	Graphique synthétique	Maximum en France
Caractéristiques démographiques	1. Densité de population	5 304,0	165,9	1,9		38 851,0
	2. Rapport de dépendance <i>(nombre de personnes âgées de moins de 15 ans et de 65 ans ou plus pour 100 personnes âgées de 15 à 64 ans)</i>	56,0	74,6	45,8		107,8
	3. Indice de vieillissement <i>(nombre de personnes âgées de 65 ans et plus pour 100 jeunes de moins de 20 ans)</i>	70,3	85,4	8,6		196,0
	4. Part des habitants de 18 ans et plus	83,6 %	79,7 %	57,5 %		86,6 %
	5. Part des habitants de 50-74 ans	21,8 %	29,0 %	13,4 %		40,1 %
	6. Part des femmes de 50-74 ans	11,9 %	15,3 %	6,4 %		21,2 %
	7. Taux d'accroissement annuel moyen de la population	0,9	1,2	-1,4		2,4
	8. Part de personnes de 60 ans et plus vivant seules à domicile	45,0 %	31,7 %	21,8 %		49,0 %
	9. Taux de fécondité des femmes de 12-20 ans	4,9	5,1	0,5		64,5
Caractéristiques sociales	10. Part de jeunes de 25-34 ans non scolarisés pas ou peu diplômés (au plus brevet des collèges)	6,6 %	10,3 %	2,6 %		50,4 %
	11. Taux d'activité des 15-64 ans	72,5 %	75,8 %	57,4 %		83,0 %
	12. Part des cadres et professions intellectuelles supérieures de 15 ans et plus ayant un emploi	34,0 %	20,9 %	7,1 %		57,3 %
	13. Part de chômeurs de 15 ans et plus (au sens du recensement)	12,4 %	11,1 %	5,9 %		35,3 %
	14. Part d'enfants de moins de 25 ans vivant dans une famille sans actif occupé	10,7 %	9,2 %	2,4 %		61,8 %
	15. Part de foyers fiscaux non imposés	49,3 %	52,8 %	30,8 %		81,3 %
	16. Taux de personnes couvertes par une allocation	56,3 %	50,8 %	24,4 %		80,4 %
	17. Taux d'allocataires du RSA	6,3 %	5,2 %	1,3 %		37,0 %
	18. Taux de personnes couvertes par le RSA	5,7 %	4,7 %	0,9 %		29,6 %
	19. Taux d'allocataires de 20-64 ans de l'AAH	3,3 %	3,2 %	0,7 %		7,7 %
	20. Part de ménages ne possédant pas de voiture	37,9 %	15,7 %	4,2 %		79,0 %
Caractéristiques environnementales	21. Part des surfaces agricoles en conversion biologiques	1,4 %	4,6 %	0,0 %		97,2 %
	22. Part des surfaces biologiques totales (certifiées bio et en conversion)	19,8 %	19,0 %	0,0 %		97,2 %
	23. Part de population du territoire vivant en zones vulnérables aux nitrates d'origine agricole	0,0 %	11,6 %	0,0 %		100,0 %
	24. Densité (pour 100 km²) d'installations classées pour la protection de l'environnement	123,6	10,4	0,0		353,2
	25. Densité d'anciens sites industriels et activités de service	3 150,3	36,9	0,0		10 179,4
	26. Densité de sites et sols pollués ou potentiellement pollués appelant une action des pouvoirs publics	85,1	3,9	0,0		254,7
	27. Densité de sites « Secteurs d'information sur les sols » (SIS)	32,4	1,2	0,0		169,8
	28. Part des ménages en précarité énergétique logement en 2018	10,5 %	11,3 %	5,0 %		24,9 %

Cancer du sein - 33#364

482 femmes ont eu un cancer du sein entre le 1er janvier 2018 et le 31 décembre 2022 dans le territoire

Ce territoire fait partie de la classe C des parcours des femmes présentant un cancer du sein qui se caractérise de la manière suivante : Territoires avec un diagnostic de cancer plutôt précoce, plus souvent traité par chimiothérapie néo-adjuvante mais moins par chimiothérapie conventionnelle, radiothérapie ou hormonothérapie, avec un bon dépistage des femmes de 50-74 ans. Au niveau socio-démographique, ces territoires sont plus densément peuplés et socialement plutôt favorisés. Concernant l'offre de soins, ils sont en moyenne plus proches des structures de soins pour le diagnostic et le traitement des cancers, mais les personnes ont moins de médecin traitant en activité qu'en moyenne en France.



	Nom indicateur	Valeur territoire*	Valeur département*	Minimum en France*	Graphique synthétique	Maximum en France*
Dépistage	29. Mammographie dans les 12 à 36 mois avant le traitement	351,0	321,7	154,4		410,0
	30. Biopsie dans l'année avant le traitement	908,0	924,2	720,2		971,3
Diagnostic	31. Cancer du sein in situ ou invasif localisé	897,7	899,8	694,3		965,8
	32. Cancer du sein avec métastases	17,4	15,4	3,2		47,4
Traitement	33. Chirurgie conservatrice	742,4	735,9	513,5		816,7
	34. Mastectomie totale	247,0	242,1	135,7		408,9
	35. Chimiothérapie conventionnelle	393,1	417,7	311,3		640,8
	36. Chimiothérapie néoadjuvante	244,6	246,2	170,4		449,6
	37. Chimiothérapie adjuvante	299,9	311,5	245,8		489,9
	38. Thérapies ciblées	159,5	171,7	100,8		235,2
	39. Radiothérapie	774,6	809,4	604,7		890,9
	40. Hormonothérapie	624,6	668,7	481,6		758,2
	41. Soins palliatifs	23,0	20,5	4,3		138,8
Devenir	42. Reconstruction mammaire après mastectomie totale	686,2	603,0	155,4		818,5
	43. Reconstruction mammaire après mastectomie totale ou partielle	626,4	506,3	137,4		870,5
	44. En vie sans rechute ni métastase à 3 ans	798,7	823,1	664,6		899,6
	45. Reprise de traitement ou apparition de métastases dans les 3 ans	127,6	105,8	45,0		191,3
	46. Décès dans les 3 ans	65,6	62,8	26,5		180,6

* Taux standardisés pour 1 000 habitants.

Sources : SNDS (DCIR Inter Régime - PMSI MCO), Exploitation ORS-Fnors

Cancer du côlon et du rectum - 33#364

261 personnes ont eu un cancer colorectal entre le 1er janvier 2018 et le 31 décembre 2022 dans le territoire

Ce territoire fait partie de la classe A des parcours des personnes présentant un cancer du côlon et du rectum qui se caractérise de la manière suivante :

Territoires avec moins de parcours chirurgicaux et des rechutes moins fréquentes qu'en moyenne en France. Au niveau socio-démographique, ces territoires sont relativement vieillissants et moins densément peuplés. Concernant l'offre de soins, l'accès aux traitements en cancérologie y est légèrement plus difficile qu'en moyenne en France.



	Nom indicateur*	Valeur territoire*	Valeur département*	Minimum en France*	Graphique synthétique	Maximum en France*
Dépistage	47. Dépistage organisé dans les 30 mois avant le traitement	159,8	158,8	55,6		260,4
	48. Présence de facteurs de risques élevés de cancer colorectal	48,8	49,1	0,0		139,9
Diagnostic	49. Bilan de diagnostic et d'extension complet avant le 1er traitement	473,0	411,5	134,3		843,3
	50. Cancer in situ	146,3	200,7	7,1		500,1
	51. Cancer invasif non métastatique	526,3	532,0	306,0		796,6
	52. Cancer invasif avec métastases synchrones	327,4	267,2	140,4		512,9
	53. Autre cancer actif la même année	271,6	168,8	53,8		372,1
	54. Cancer du côlon	577,2	632,7	391,5		778,9
	55. Cancer du rectum	383,1	334,4	183,5		537,8
	56. Cancer du côlon et du rectum	39,7	32,9	4,7		143,5
Traitement	57. Parcours chirurgical en urgence	68,4	104,6	28,8		287,6
	58. Parcours chirurgical non urgent	554,9	593,3	356,9		776,1
	59. Parcours non chirurgical	376,7	302,1	149,1		591,4
	60. Exérèse endoscopique seule	194,5	235,0	33,4		523,6
	61. Chirurgie carcinologique seule	198,6	256,9	138,6		415,0
	62. Traitement néo adj et chirurgie carcinologique (avec ou sans trait adjuvant)	160,2	150,6	40,8		293,4
	63. Chirurgie carcinologique et traitement adjuvant	192,7	185,8	60,7		436,9
	64. Chimiothérapie ou radiothérapie sans chirurgie	254,0	171,7	67,4		406,9
Devenir	65. En vie sans rechute ni métastase à 3 ans	728,1	745,5	331,4		919,0
	66. Apparition de métastases au cours des 3 premières années de traitement	151,7	160,5	17,1		416,0
	67. Reprise de traitement (après un arrêt d'au moins 6 mois) au cours des 3 premières années de traitement	123,2	129,7	27,3		574,6
	68. Décès dans les 3 ans	255,2	205,1	71,4		490,0

* Taux standardisé pour 1 000 habitants.

Source : SNDS (DCIR Inter Régime - PMSI MCO). Exploitation ORS-Fnors

Caractéristiques démographiques et sociales du territoire - 33#439

Typologie sociale du territoire à l'échelle communale

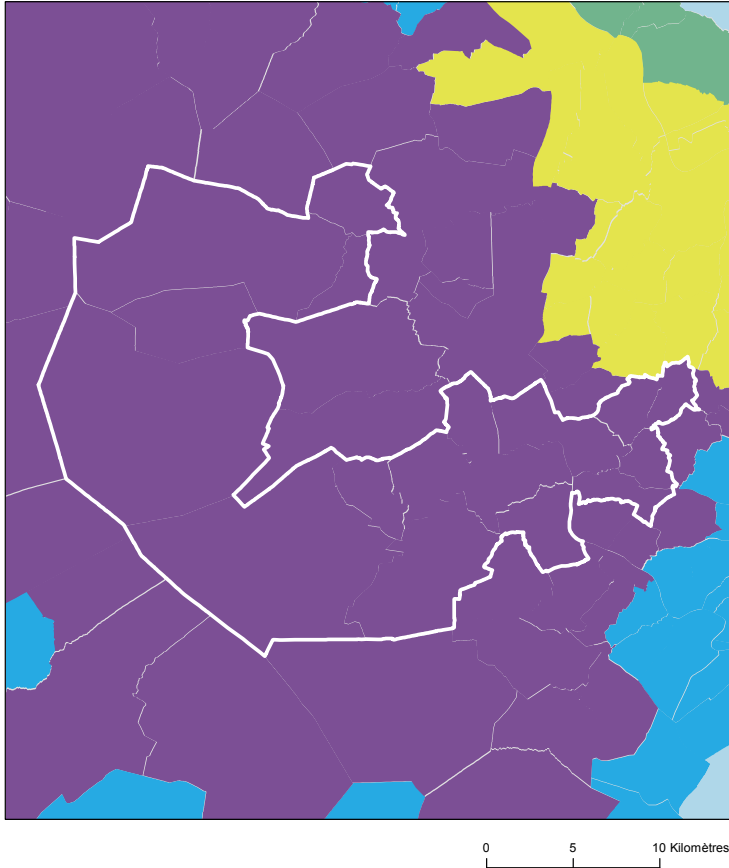

Sources : Insee, État civil, RP, DGFIP, Cnaf, CCMSA - Exploitation ORS-Fnors
La composition communale du territoire est disponible en cliquant [ici](#)

Comment les territoires d'études ont été bâtis ?

Notre objectif lors de la construction de ces territoires était de proposer des zones :

- suffisamment fine pour mesurer des disparités territoriales ;
- ayant des caractéristiques sociales relativement proches en leurs sein ;
- suffisamment peuplées pour disposer d'indicateurs fiables.

Les variables et analyses utilisées pour construire la typologie sociale présentée page 2 ont été mobilisées.

Les territoires ont été construits en agrégeant les communes selon leurs caractéristiques sociales en respectant la contiguïté géographique, sans contrainte de frontière administrative, et avec une taille minimale de la population fixée à environ 100 000 habitants.

411 zones différentes pouvant pour certaines être à cheval sur un ou plusieurs départements ont ainsi été définies pour la France (hors Mayotte).

Plus d'information sur la méthode de construction de la typologie : [lien rapport](#)

Répartition des communes et de la population selon les classes de la typologie sociale

Classes de typologie	Communes		Population	
	Nombre	Part (%)	Nombre	Part (%)
Situation sociale la plus défavorisée	0	0,0 %	0	0,0 %
Situation sociale défavorable	0	0,0 %	0	0,0 %
Situation sociale plutôt défavorable	0	0,0 %	0	0,0 %
Situation sociale intermédiaire moins de cadres et de professions intellectuelles supérieures, davantage de foyers non imposés, un peu moins d'allocataires du RSA et un peu plus pour l'AAH, un peu plus de jeunes peu ou pas diplômés	0	0,0 %	0	0,0 %
Situation sociale intermédiaire Davantage de cadres et de professions intellectuelles supérieures, moins de foyers non imposés, un peu plus d'allocataires du RSA et de chômeurs, un peu moins d'allocataires de l'AAH	0	0,0 %	0	0,0 %
Situation sociale plutôt favorable part de cadres et de professions intellectuelles supérieures les plus élevées	18	100,0 %	270 952	100,0 %
Situation sociale favorable moins de cadres et de professions intellectuelles supérieures	0	0,0 %	0	0,0 %
Situation sociale la plus favorable un peu plus de cadres et professions intellectuelles supérieures	0	0,0 %	0	0,0 %

Caractéristiques démographiques et sociales du territoire - 33#439



	Nom indicateur	Valeur territoire	Valeur département	Minimum en France	Graphique synthétique	Maximum en France
Caractéristiques démographiques	1. Densité de population	518,4	165,9	1,9		38 851,0
	2. Rapport de dépendance <i>(nombre de personnes âgées de moins de 15 ans et de 65 ans ou plus pour 100 personnes âgées de 15 à 64 ans)</i>	71,7	74,6	45,8		107,8
	3. Indice de vieillissement <i>(nombre de personnes âgées de 65 ans et plus pour 100 jeunes de moins de 20 ans)</i>	79,5	85,4	8,6		196,0
	4. Part des habitants de 18 ans et plus	80,0 %	79,7 %	57,5 %		86,6 %
	5. Part des habitants de 50-74 ans	27,8 %	29,0 %	13,4 %		40,1 %
	6. Part des femmes de 50-74 ans	14,9 %	15,3 %	6,4 %		21,2 %
	7. Taux d'accroissement annuel moyen de la population	1,7	1,2	-1,4		2,4
	8. Part de personnes de 60 ans et plus vivant seules à domicile	29,8 %	31,7 %	21,8 %		49,0 %
	9. Taux de fécondité des femmes de 12-20 ans	3,7	5,1	0,5		64,5
Caractéristiques sociales	10. Part de jeunes de 25-34 ans non scolarisés pas ou peu diplômés (au plus brevet des collèges)	8,7 %	10,3 %	2,6 %		50,4 %
	11. Taux d'activité des 15-64 ans	75,1 %	75,8 %	57,4 %		83,0 %
	12. Part des cadres et professions intellectuelles supérieures de 15 ans et plus ayant un emploi	26,0 %	20,9 %	7,1 %		57,3 %
	13. Part de chômeurs de 15 ans et plus (au sens du recensement)	9,9 %	11,1 %	5,9 %		35,3 %
	14. Part d'enfants de moins de 25 ans vivant dans une famille sans actif occupé	7,7 %	9,2 %	2,4 %		61,8 %
	15. Part de foyers fiscaux non imposés	47,2 %	52,8 %	30,8 %		81,3 %
	16. Taux de personnes couvertes par une allocation	51,3 %	50,8 %	24,4 %		80,4 %
	17. Taux d'allocataires du RSA	4,7 %	5,2 %	1,3 %		37,0 %
	18. Taux de personnes couvertes par le RSA	4,4 %	4,7 %	0,9 %		29,6 %
	19. Taux d'allocataires de 20-64 ans de l'AAH	2,8 %	3,2 %	0,7 %		7,7 %
	20. Part de ménages ne possédant pas de voiture	12,7 %	15,7 %	4,2 %		79,0 %
Caractéristiques environnementales	21. Part des surfaces agricoles en conversion biologiques	4,3 %	4,6 %	0,0 %		97,2 %
	22. Part des surfaces biologiques totales (certifiées bio et en conversion)	11,2 %	19,0 %	0,0 %		97,2 %
	23. Part de population du territoire vivant en zones vulnérables aux nitrates d'origine agricole	13,6 %	11,6 %	0,0 %		100,0 %
	24. Densité (pour 100 km²) d'installations classées pour la protection de l'environnement	25,3	10,4	0,0		353,2
	25. Densité d'anciens sites industriels et activités de service	67,9	36,9	0,0		10 179,4
	26. Densité de sites et sols pollués ou potentiellement pollués appelant une action des pouvoirs publics	8,2	3,9	0,0		254,7
	27. Densité de sites « Secteurs d'information sur les sols » (SIS)	3,6	1,2	0,0		169,8
	28. Part des ménages en précarité énergétique logement en 2018	7,8 %	11,3 %	5,0 %		24,9 %

Cancer du sein - 33#439

471 femmes ont eu un cancer du sein entre le 1er janvier 2018 et le 31 décembre 2022 dans le territoire

Ce territoire fait partie de la classe E des parcours des femmes présentant un cancer du sein qui se caractérise de la manière suivante : Territoires avec un diagnostic de cancer relativement tardif, surtout traité par chirurgie conservatrice, radiothérapie, hormonothérapie et chimiothérapie adjuvante, avec des rechutes moins fréquentes qu'en moyenne en France. Au niveau socio-démographique, ces territoires sont moins densément peuplés, la population y est plutôt vieillissante et socialement favorisée. Concernant l'offre de soin, l'accès aux médecins généralistes est plutôt aisé, mais le temps d'accès à un centre de radiodiagnostic y est plus long qu'en moyenne en France.



	Nom indicateur	Valeur territoire*	Valeur département*	Minimum en France*	Graphique synthétique	Maximum en France*
Dépistage	29. Mammographie dans les 12 à 36 mois avant le traitement	337,1	321,7	154,4		410,0
	30. Biopsie dans l'année avant le traitement	950,5	924,2	720,2		971,3
Diagnostic	31. Cancer du sein in situ ou invasif localisé	891,5	899,8	694,3		965,8
	32. Cancer du sein avec métastases	14,1	15,4	3,2		47,4
Traitement	33. Chirurgie conservatrice	724,2	735,9	513,5		816,7
	34. Mastectomie totale	246,2	242,1	135,7		408,9
	35. Chimiothérapie conventionnelle	429,6	417,7	311,3		640,8
	36. Chimiothérapie néoadjuvante	244,5	246,2	170,4		449,6
	37. Chimiothérapie adjuvante	320,7	311,5	245,8		489,9
	38. Thérapies ciblées	145,4	171,7	100,8		235,2
	39. Radiothérapie	805,7	809,4	604,7		890,9
	40. Hormonothérapie	688,3	668,7	481,6		758,2
	41. Soins palliatifs	26,9	20,5	4,3		138,8
Devenir	42. Reconstruction mammaire après mastectomie totale	618,5	603,0	155,4		818,5
	43. Reconstruction mammaire après mastectomie totale ou partielle	523,0	506,3	137,4		870,5
	44. En vie sans rechute ni métastase à 3 ans	879,3	823,1	664,6		899,6
	45. Reprise de traitement ou apparition de métastases dans les 3 ans	57,9	105,8	45,0		191,3
	46. Décès dans les 3 ans	53,8	62,8	26,5		180,6

* Taux standardisés pour 1 000 habitants.

Sources : SNDS (DCIR Inter Régime - PMSI MCO), Exploitation ORS-Fnors

Cancer du côlon et du rectum - 33#439

343 personnes ont eu un cancer colorectal entre le 1er janvier 2018 et le 31 décembre 2022 dans le territoire

Ce territoire fait partie de la classe A des parcours des personnes présentant un cancer du côlon et du rectum qui se caractérise de la manière suivante :
Territoires avec moins de parcours chirurgicaux et des rechutes moins fréquentes qu'en moyenne en France. Au niveau socio-démographique, ces territoires sont relativement vieillissants et moins densément peuplés. Concernant l'offre de soins, l'accès aux traitements en cancérologie y est légèrement plus difficile qu'en moyenne en France.



	Nom indicateur*	Valeur territoire*	Valeur département*	Minimum en France*	Graphique synthétique	Maximum en France*
Dépistage	47. Dépistage organisé dans les 30 mois avant le traitement	166,0	158,8	55,6		260,4
	48. Présence de facteurs de risques élevés de cancer colorectal	71,0	49,1	0,0		139,9
Diagnostic	49. Bilan de diagnostic et d'extension complet avant le 1er traitement	364,2	411,5	134,3		843,3
	50. Cancer in situ	187,0	200,7	7,1		500,1
	51. Cancer invasif non métastatique	508,8	532,0	306,0		796,6
	52. Cancer invasif avec métastases synchrones	304,2	267,2	140,4		512,9
	53. Autre cancer actif la même année	165,0	168,8	53,8		372,1
	54. Cancer du côlon	649,0	632,7	391,5		778,9
	55. Cancer du rectum	315,0	334,4	183,5		537,8
	56. Cancer du côlon et du rectum	36,0	32,9	4,7		143,5
Traitement	57. Parcours chirurgical en urgence	68,3	104,6	28,8		287,6
	58. Parcours chirurgical non urgent	605,5	593,3	356,9		776,1
	59. Parcours non chirurgical	326,2	302,1	149,1		591,4
	60. Exérèse endoscopique seule	223,7	235,0	33,4		523,6
	61. Chirurgie carcinologique seule	244,5	256,9	138,6		415,0
	62. Traitement néo adj et chirurgie carcinologique (avec ou sans trait adjuvant)	138,2	150,6	40,8		293,4
	63. Chirurgie carcinologique et traitement adjuvant	188,5	185,8	60,7		436,9
	64. Chimiothérapie ou radiothérapie sans chirurgie	205,1	171,7	67,4		406,9
Devenir	65. En vie sans rechute ni métastase à 3 ans	810,1	745,5	331,4		919,0
	66. Apparition de métastases au cours des 3 premières années de traitement	133,2	160,5	17,1		416,0
	67. Reprise de traitement (après un arrêt d'au moins 6 mois) au cours des 3 premières années de traitement	56,4	129,7	27,3		574,6
	68. Décès dans les 3 ans	199,7	205,1	71,4		490,0

* Taux standardisé pour 1 000 habitants.

Source : SNDS (DCIR Inter Régime - PMSI MCO). Exploitation ORS-Fnors

Caractéristiques démographiques et sociales du territoire - 33#463

Typologie sociale du territoire à l'échelle communale

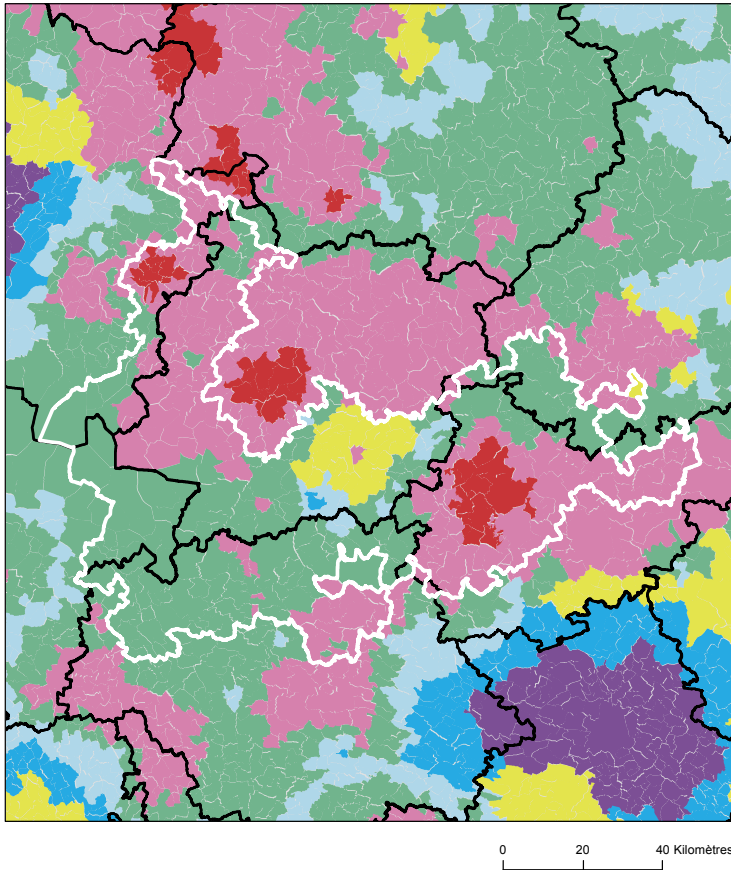

Comment les territoires d'études ont été bâtis ?

Notre objectif lors de la construction de ces territoires était de proposer des zones :

- suffisamment fine pour mesurer des disparités territoriales ;
- ayant des caractéristiques sociales relativement proches en leurs sein ;
- suffisamment peuplées pour disposer d'indicateurs fiables.

Les variables et analyses utilisées pour construire la typologie sociale présentée page 2 ont été mobilisées.

Les territoires ont été construits en agrégeant les communes selon leurs caractéristiques sociales en respectant la contiguïté géographique, sans contrainte de frontière administrative, et avec une taille minimale de la population fixée à environ 100 000 habitants.

411 zones différentes pouvant pour certaines être à cheval sur un ou plusieurs départements ont ainsi été définies pour la France (hors Mayotte).

Plus d'information sur la méthode de construction de la typologie : [lien rapport](#)

Sources : Insee, État civil, RP, DGFIP, Cnaf, CCMSA - Exploitation ORS-Fnors
La composition communale du territoire est disponible en cliquant [ici](#)

Répartition des communes et de la population selon les classes de la typologie sociale

Classes de typologie	Communes		Population	
	Nombre	Part (%)	Nombre	Part (%)
Situation sociale la plus défavorisée	33	7,0 %	33 804	8,9 %
Situation sociale défavorable	211	44,8 %	187 381	49,2 %
Situation sociale plutôt défavorable	0	0,0 %	0	0,0 %
Situation sociale intermédiaire moins de cadres et de professions intellectuelles supérieures, davantage de foyers non imposés, un peu moins d'allocataires du RSA et un peu plus pour l'AAH, un peu plus de jeunes peu ou pas diplômés	182	38,6 %	91 283	24,0 %
Situation sociale intermédiaire Davantage de cadres et de professions intellectuelles supérieures, moins de foyers non imposés, un peu plus d'allocataires du RSA et de chômeurs, un peu moins d'allocataires de l'AAH	30	6,4 %	63 003	16,5 %
Situation sociale plutôt favorable part de cadres et de professions intellectuelles supérieures les plus élevées	0	0,0 %	0	0,0 %
Situation sociale favorable moins de cadres et de professions intellectuelles supérieures	14	3,0 %	5 429	1,4 %
Situation sociale la plus favorable un peu plus de cadres et professions intellectuelles supérieures	1	0,2 %	228	0,1 %

Caractéristiques démographiques et sociales du territoire - 33#463



	Nom indicateur	Valeur territoire	Valeur département	Minimum en France	Graphique synthétique	Maximum en France
Caractéristiques démographiques	1. Densité de population	45,4	165,9	1,9		38 851,0
	2. Rapport de dépendance <i>(nombre de personnes âgées de moins de 15 ans et de 65 ans ou plus pour 100 personnes âgées de 15 à 64 ans)</i>	91,3	74,6	45,8		107,8
	3. Indice de vieillissement <i>(nombre de personnes âgées de 65 ans et plus pour 100 jeunes de moins de 20 ans)</i>	124,4	85,4	8,6		196,0
	4. Part des habitants de 18 ans et plus	80,4 %	79,7 %	57,5 %		86,6 %
	5. Part des habitants de 50-74 ans	34,7 %	29,0 %	13,4 %		40,1 %
	6. Part des femmes de 50-74 ans	17,9 %	15,3 %	6,4 %		21,2 %
	7. Taux d'accroissement annuel moyen de la population	0,1	1,2	-1,4		2,4
	8. Part de personnes de 60 ans et plus vivant seules à domicile	29,6 %	31,7 %	21,8 %		49,0 %
	9. Taux de fécondité des femmes de 12-20 ans	7,1	5,1	0,5		64,5
Caractéristiques sociales	10. Part de jeunes de 25-34 ans non scolarisés pas ou peu diplômés (au plus brevet des collèges)	15,5 %	10,3 %	2,6 %		50,4 %
	11. Taux d'activité des 15-64 ans	75,0 %	75,8 %	57,4 %		83,0 %
	12. Part des cadres et professions intellectuelles supérieures de 15 ans et plus ayant un emploi	10,5 %	20,9 %	7,1 %		57,3 %
	13. Part de chômeurs de 15 ans et plus (au sens du recensement)	12,0 %	11,1 %	5,9 %		35,3 %
	14. Part d'enfants de moins de 25 ans vivant dans une famille sans actif occupé	13,1 %	9,2 %	2,4 %		61,8 %
	15. Part de foyers fiscaux non imposés	62,7 %	52,8 %	30,8 %		81,3 %
	16. Taux de personnes couvertes par une allocation	47,2 %	50,8 %	24,4 %		80,4 %
	17. Taux d'allocataires du RSA	5,7 %	5,2 %	1,3 %		37,0 %
	18. Taux de personnes couvertes par le RSA	5,3 %	4,7 %	0,9 %		29,6 %
	19. Taux d'allocataires de 20-64 ans de l'AAH	4,5 %	3,2 %	0,7 %		7,7 %
	20. Part de ménages ne possédant pas de voiture	10,3 %	15,7 %	4,2 %		79,0 %
Caractéristiques environnementales	21. Part des surfaces agricoles en conversion biologiques	1,9 %	4,6 %	0,0 %		97,2 %
	22. Part des surfaces biologiques totales (certifiées bio et en conversion)	14,7 %	19,0 %	0,0 %		97,2 %
	23. Part de population du territoire vivant en zones vulnérables aux nitrates d'origine agricole	89,3 %	11,6 %	0,0 %		100,0 %
	24. Densité (pour 100 km²) d'installations classées pour la protection de l'environnement	4,8	10,4	0,0		353,2
	25. Densité d'anciens sites industriels et activités de service	26,1	36,9	0,0		10 179,4
	26. Densité de sites et sols pollués ou potentiellement pollués appelant une action des pouvoirs publics	0,8	3,9	0,0		254,7
	27. Densité de sites « Secteurs d'information sur les sols » (SIS)	0,3	1,2	0,0		169,8
	28. Part des ménages en précarité énergétique logement en 2018	18,7 %	11,3 %	5,0 %		24,9 %

Cancer du sein - 33#463

593 femmes ont eu un cancer du sein entre le 1er janvier 2018 et le 31 décembre 2022 dans le territoire

Ce territoire fait partie de la classe D des parcours des femmes présentant un cancer du sein qui se caractérise de la manière suivante : Territoires avec un diagnostic de cancer plutôt précoce, surtout traité par chirurgie conservatrice et hormonothérapie, avec des rechutes moins fréquentes qu'en moyenne en France. Au niveau socio-démographique, il s'agit de territoires plutôt vieillissants et socialement favorisés. Concernant l'offre de soins, cette classe se caractérise par un accès aux médecins généralistes et aux traitements en cancérologie plus difficile qu'en moyenne en France.



	Nom indicateur	Valeur territoire*	Valeur département*	Minimum en France*	Graphique synthétique	Maximum en France*
Dépistage	29. Mammographie dans les 12 à 36 mois avant le traitement	300,1	321,7	154,4		410,0
	30. Biopsie dans l'année avant le traitement	898,0	924,2	720,2		971,3
Diagnostic	31. Cancer du sein in situ ou invasif localisé	847,0	899,8	694,3		965,8
	32. Cancer du sein avec métastases	25,7	15,4	3,2		47,4
Traitement	33. Chirurgie conservatrice	742,6	735,9	513,5		816,7
	34. Mastectomie totale	214,2	242,1	135,7		408,9
	35. Chimiothérapie conventionnelle	467,8	417,7	311,3		640,8
	36. Chimiothérapie néoadjuvante	250,6	246,2	170,4		449,6
	37. Chimiothérapie adjuvante	349,3	311,5	245,8		489,9
	38. Thérapies ciblées	139,7	171,7	100,8		235,2
	39. Radiothérapie	846,0	809,4	604,7		890,9
	40. Hormonothérapie	700,1	668,7	481,6		758,2
	41. Soins palliatifs	24,1	20,5	4,3		138,8
Devenir	42. Reconstruction mammaire après mastectomie totale	407,5	603,0	155,4		818,5
	43. Reconstruction mammaire après mastectomie totale ou partielle	215,7	506,3	137,4		870,5
	44. En vie sans rechute ni métastase à 3 ans	836,3	823,1	664,6		899,6
	45. Reprise de traitement ou apparition de métastases dans les 3 ans	83,6	105,8	45,0		191,3
	46. Décès dans les 3 ans	74,1	62,8	26,5		180,6

* Taux standardisés pour 1 000 habitants.

Sources : SNDS (DCIR Inter Régime - PMSI MCO), Exploitation ORS-Fnors

Cancer du côlon et du rectum - 33#463

311 personnes ont eu un cancer colorectal entre le 1er janvier 2018 et le 31 décembre 2022 dans le territoire

Ce territoire fait partie de la classe A des parcours des personnes présentant un cancer du côlon et du rectum qui se caractérise de la manière suivante :
Territoires avec moins de parcours chirurgicaux et des rechutes moins fréquentes qu'en moyenne en France. Au niveau socio-démographique, ces territoires sont relativement vieillissants et moins densément peuplés. Concernant l'offre de soins, l'accès aux traitements en cancérologie y est légèrement plus difficile qu'en moyenne en France.



	Nom indicateur*	Valeur territoire*	Valeur département*	Minimum en France*	Graphique synthétique	Maximum en France*
Dépistage	47. Dépistage organisé dans les 30 mois avant le traitement	166,2	158,8	55,6		260,4
	48. Présence de facteurs de risques élevés de cancer colorectal	66,4	49,1	0,0		139,9
Diagnostic	49. Bilan de diagnostic et d'extension complet avant le 1er traitement	481,0	411,5	134,3		843,3
	50. Cancer in situ	213,3	200,7	7,1		500,1
	51. Cancer invasif non métastatique	555,9	532,0	306,0		796,6
	52. Cancer invasif avec métastases synchrones	230,8	267,2	140,4		512,9
	53. Autre cancer actif la même année	150,7	168,8	53,8		372,1
	54. Cancer du côlon	596,2	632,7	391,5		778,9
	55. Cancer du rectum	373,0	334,4	183,5		537,8
	56. Cancer du côlon et du rectum	30,8	32,9	4,7		143,5
Traitement	57. Parcours chirurgical en urgence	99,3	104,6	28,8		287,6
	58. Parcours chirurgical non urgent	540,2	593,3	356,9		776,1
	59. Parcours non chirurgical	360,5	302,1	149,1		591,4
	60. Exérèse endoscopique seule	290,2	235,0	33,4		523,6
	61. Chirurgie carcinologique seule	206,4	256,9	138,6		415,0
	62. Traitement néo adj et chirurgie carcinologique (avec ou sans trait adjuvant)	122,0	150,6	40,8		293,4
	63. Chirurgie carcinologique et traitement adjuvant	194,4	185,8	60,7		436,9
	64. Chimiothérapie ou radiothérapie sans chirurgie	186,2	171,7	67,4		406,9
Devenir	65. En vie sans rechute ni métastase à 3 ans	803,1	745,5	331,4		919,0
	66. Apparition de métastases au cours des 3 premières années de traitement	129,5	160,5	17,1		416,0
	67. Reprise de traitement (après un arrêt d'au moins 6 mois) au cours des 3 premières années de traitement	103,5	129,7	27,3		574,6
	68. Décès dans les 3 ans	186,4	205,1	71,4		490,0

* Taux standardisé pour 1 000 habitants.

Source : SNDS (DCIR Inter Régime - PMSI MCO). Exploitation ORS-Fnors

Définitions des indicateurs

	Indicateur	Définition / Formule	Année / Source
Caractéristiques démographiques	1. Densité de population	Nombre d'habitants par km ²	2021, Insee - Recensement de population
	2. Rapport de dépendance	Nombre de personnes de moins de 15 ans et de 65 ans et plus pour 100 personnes âgées de 15 à 64 ans	2021, Insee - Recensement de population
	3. Indice de vieillissement	Nombre de personnes âgées de 65 ans et plus pour 100 jeunes de moins de 20 ans	2021, Insee - Recensement de population
	4. Part des habitants de 18 ans et plus (%)	Pourcentage d'habitants de 18 ans et plus	2021, Insee - Recensement de population
	5. Part des habitants de 50-74 ans (%)	Pourcentage d'habitants de 50 à 74 ans	2021, Insee - Recensement de population
	6. Part des femmes de 50-74 ans (%)	Pourcentage de femmes de 50 à 74 ans	2021, Insee - Recensement de population
	7. Taux d'accroissement annuel moyen de la population (%)	Variation annuelle moyenne de la population	2012-2021, Insee - Recensement de population
	8. Part de personnes de 60 ans et plus vivant seules à domicile (%)	Pourcentage de personnes de 60 ans et plus vivant seules	2021, Insee - Recensement de population
	9. Taux de fécondité des femmes de 12-20 ans	Nombre d'enfants pour 10 000 femmes de 12 à 20 ans	2018-2022, Insee - État-Civil
Caractéristiques sociales	10. Part de jeunes de 25-34 ans non scolarisés pas ou peu diplômés (%)	Pourcentage de jeunes de 25-34 ans non scolarisés au plus le brevet des collèges	2021, Insee - Recensement de population
	11. Taux d'activité des 15-64 ans (%)	Pourcentage de personnes de 15 à 64 ans actives	2021, Insee - Recensement de population
	12. Part de cadres et professions intellectuelles supérieures de 15 ans et plus ayant un emploi (%)	Pourcentage de cadres et professions intellectuelles supérieures de 15 ans et plus ayant un emploi	2021, Insee - Recensement de population
	13. Taux de chômage des 15 ans et plus (%)	Pourcentage de chômeurs de 15 ans et plus (au sens du recensement)	2021, Insee - Recensement de population
	14. Part d'enfants de moins de 25 ans vivant dans une famille sans actif occupé (%)	Pourcentage d'enfants de moins de 25 ans vivant dans une famille sans actif occupé	2021, Insee - Recensement de population
	15. Part de foyers fiscaux non imposés (%)	Pourcentage de foyers fiscaux non imposés	2021, DGFIP – Insee - Recensement de population
	16. Taux de personnes couvertes par une allocation (%)	Pourcentage de personnes couvertes par une allocation	Décembre 2023, Cnaf – CCMSA – Insee - Recensement de population
	17. Taux d'allocataires du RSA	Pour 100 personnes de 25 à 64 ans	Décembre 2023, Cnaf – CCMSA – Insee - Recensement de population
	18. Taux de personnes couvertes par le RSA (%)	Pourcentage de personnes couvertes par le RSA	Décembre 2023, Cnaf – CCMSA – Insee - Recensement de population
	19. Taux d'allocataires de l'AAH	Pour 100 personnes de 20 à 64 ans	Décembre 2023, Cnaf – CCMSA – Insee - Recensement de population
	20. Part de ménages ne possédant pas de voiture (%)	Pourcentage de ménages ne possédant pas de voiture	2021, Insee - Recensement de population
Caractéristiques environnementales	21. Part de surfaces biologiques en conversion (%)	Part de surfaces C1 + C2 + C3	2023, Agence BIO, Agreste – recensement agricole
	22. Part de surfaces biologiques totales (%)	Part de surfaces certifiées bio et en conversion	2023, Agence BIO, Agreste – recensement agricole
	23. Part de population du territoire vivant en zones vulnérables aux nitrates d'origine agricole (%)	Pourcentage de population en zones vulnérables	2021, Système d'information sur l'eau
	24. Densité d'Installations Classées pour la Protection de l'Environnement (ICPE)	Nombre pour 100 km ²	2024, Ministère de la Transition Écologique et BRGM
	25. Densité d'anciens sites industriels et activités de service (BASIAS)	Nombre pour 100 km ²	2023, Ministère de la Transition Écologique et BRGM
	26. Densité de sites et sols pollués ou potentiellement pollués appelant une action des pouvoirs publics (BASOL)	Nombre pour 100 km ²	2023, Ministère de la Transition Écologique et BRGM
	27. Densité de sites Secteurs d'Information sur les Sols (SIS)	Nombre pour 100 km ²	2024, Ministère de la Transition Écologique et BRGM
	28. Part des ménages en précarité énergétique logement (%)	Pourcentage de ménages en précarité énergétique	2021, Observatoire national de la précarité énergétique

Méthodologie

L'analyse des vulnérabilités sociales, environnementales et de l'accès aux soins face aux cancers s'appuie sur une approche territoriale multidimensionnelle. Cette méthodologie permet d'identifier les inégalités de santé et de caractériser les besoins spécifiques de chaque territoire.

Les données utilisées proviennent du Système national des données de santé (SNDS), de l'INSEE et de diverses bases relatives aux caractéristiques de la population, à l'offre de soins et aux expositions environnementales. L'ensemble de ces sources permet une analyse exhaustive des déterminants de santé.

L'approche méthodologique s'articule autour de trois axes principaux :

- les vulnérabilités sociales (niveau de revenu, emploi, éducation),
- les vulnérabilités environnementales (exposition aux polluants, qualité de l'air, proximité d'installations industrielles),
- et l'accessibilité aux soins (densité médicale, temps d'accès, offre de prévention).

Les indicateurs ont été sélectionnés en fonction de leur pertinence scientifique et de leur disponibilité à l'échelle territoriale. Chaque indicateur fait l'objet d'une standardisation, permettant des comparaisons entre territoires ainsi qu'avec les références départementales, régionales et nationales.

Les analyses portent spécifiquement sur trois types de cancers : le cancer du sein, le cancer colorectal et le cancer du pancréas. Ces pathologies ont été choisies en raison de leur prévalence et de l'existence de programmes de dépistage organisé ou de recommandations de surveillance.

Pour chaque territoire, les données sont présentées sous forme de profils comparatifs, incluant les valeurs locales, départementales, régionales et nationales. Cette approche permet d'identifier les spécificités territoriales et de situer chaque territoire dans un contexte géographique élargi.

L'analyse territoriale repose sur deux niveaux géographiques : le niveau départemental et celui des territoires statistiques d'étude développés dans le cadre de ce projet. Cette double approche autorise une analyse fine des disparités infradépartementales tout en conservant une vision d'ensemble.

Les données présentées correspondent à la période la plus récente disponible au moment de l'étude. Les sources et millésimes sont précisés pour chaque indicateur. Une attention particulière a été portée à la cohérence temporelle des analyses.

L'interprétation des résultats doit tenir compte des spécificités méthodologiques de chaque indicateur : définitions, modes de calcul, populations de référence. Les valeurs manquantes ou non disponibles sont signalées par la mention « N.D. » (Non Disponible).

Cette approche s'inscrit dans les orientations de la stratégie décennale de lutte contre les cancers 2021-2030, et notamment dans son 4^e axe, qui vise à s'assurer que les progrès bénéficient à tous, en luttant contre les inégalités territoriales et sociales de santé.

Les résultats de cette analyse territoriale constituent un outil d'aide à la décision pour les acteurs locaux de santé publique. Ils permettent d'identifier les territoires prioritaires et d'adapter les actions de prévention et de prise en charge aux besoins spécifiques identifiés.

Ce travail a été réalisé par un groupe de professionnels issus de plusieurs Observatoires régionaux de la santé, en collaboration avec la Fédération nationale des observatoires régionaux de la santé, et grâce au soutien de l'Institut national du cancer.



Rapport complet : Axe 1



Rapport complet : Axe 2

Ce travail a été rendu possible grâce au financement de l'Institut national du cancer 2022 - 2025

