

Vulnérabilités sociales, environnementales et d'accès aux soins face aux cancers

Loire

INTRODUCTION

Dans la stratégie décennale de lutte contre les cancers 2021-2030, le 4^e axe vise à s'assurer que les progrès bénéficient à tous. Il s'agit en particulier de « *lutter contre les inégalités par une approche pragmatique et adaptée aux différentes populations* ». L'objectif de cette fiche action est de « *garantir l'accessibilité à la prévention primaire et secondaire et l'accès aux soins pour les personnes les plus vulnérables ; protéger les plus vulnérables et leur entourage contre les conséquences de la maladie* » et de « *mieux identifier et tenir compte des différentes vulnérabilités dans la politique de lutte contre le cancer* ».

Parmi l'ensemble des facteurs intervenant dans la survenue des différents cancers et leurs évolution plusieurs questions peuvent être abordées. Comment les inégalités sociales sont un déterminant de la survenue des cancers ? ont un impact sur l'accès à la prévention et au dépistage ? peuvent impacter les parcours de soins des personnes avec cancer ? ont un impact sur la survie des personnes atteintes d'un cancer ? Mais également comment les inégalités territoriales ont un effet sur les parcours des personnes atteintes de cancer ? ou comment les inégalités environnementales peuvent agir comme déterminants de survenue des cancers ?

Depuis de nombreuses années, les travaux réalisés par la Fédération nationale des observatoires régionaux de la santé (Fnors) et par le réseau des ORS dans les régions et au niveau national documentent l'impact des inégalités sociales et territoriales sur l'état de santé de la population en France.

Forts de cette expérience, la Fnors et le réseau des ORS ont souhaité s'inscrire dans les orientations de la stratégie décennale de lutte contre les cancers et ont proposé de contribuer à la connaissance de l'impact des inégalités territoriales, sociales et environnementales de santé sur la survenue des cancers et les parcours de soins.

OBJECTIF DE LA FICHE

Cette fiche vise à décrire les caractéristiques de chaque territoire composant le département au regard des indicateurs de vulnérabilités sociales et environnementales, d'accès à la prévention et aux soins, et de parcours de soins pour les cancers du sein et colorectal.

Pour le cancer du pancréas, les indicateurs ne sont présentés qu'au niveau du département du fait d'effectifs insuffisants.

PRÉSENTATION DU PROJET

Ce travail a été réalisé par un groupe de professionnels, médecins, statisticiens, démographes... issus de plusieurs Observatoires régionaux de la santé en mobilisant les données du Système national des données de santé et des différentes bases de données sur les caractéristiques de la population, l'offre de soins et les expositions environnementales.

Caractéristiques démographiques et sociales du département

Typologie sociale du département à l'échelle communale

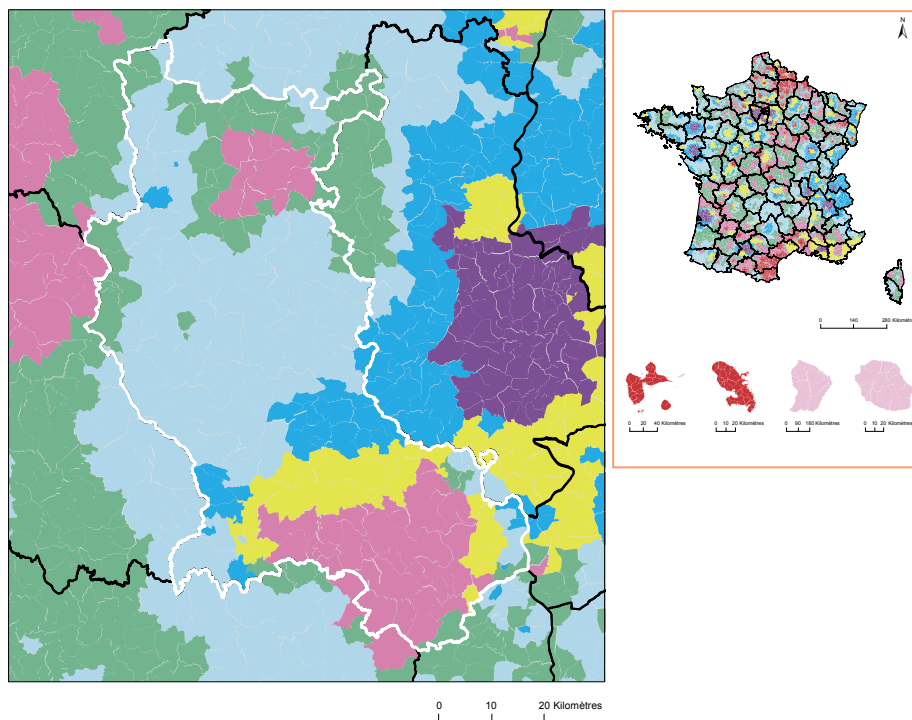









Les indicateurs pris en compte pour établir cette typologie sociale :

- Taux de fécondité des femmes de 12-20 ans (2016 - 2022) ;
- Part de jeunes de 25-34 ans non scolarisés pas ou peu diplômés (2021) ;
- Part de cadres et professions intellectuelles supérieures de 15 ans et plus ayant un emploi (2021) ;
- Taux de chômage des 15 ans et plus (au sens du recensement) (2021) ;
- Part de foyers fiscaux non imposés (2022) ;
- Taux d'allocataires du RSA (2022) ;
- Taux d'allocataires de 20-64 ans de l'AAH (2022).

Plus d'information sur la méthode de construction de la typologie : [lien rapport](#)

Sources : Insee, État civil, RP, DGFIP, Cnaf, CCMSA - Exploitation ORS-Fnors

Répartition des communes et de la population selon les classes de la typologie sociale

Classes de typologie	Communes		Population	
	Nombre	Part (%)	Nombre	Part (%)
 Situation sociale la plus défavorisée	0	0,0	0	0,0
 Situation sociale défavorable	55	17,0	408 914	53,2
 Situation sociale plutôt défavorable	0	0,0	0	0,0
 Situation sociale intermédiaire <i>moins de cadres et de professions intellectuelles supérieures, davantage de foyers non imposés, un peu moins d'allocataires du RSA et un peu plus pour l'AAH, un peu plus de jeunes peu ou pas diplômés</i>	52	16,1	78 080	10,2
 Situation sociale intermédiaire <i>D'avantage de cadres et de professions intellectuelles supérieures, moins de foyers non imposés, un peu plus d'allocataires du RSA et de chômeurs, un peu moins d'allocataires de l'AAH</i>	36	11,1	98 417	12,8
 Situation sociale plutôt favorable <i>part de cadres et de professions intellectuelles supérieures les plus élevées</i>	0	0,0	0	0,0
 Situation sociale favorable <i>moins de cadres et de professions intellectuelles supérieures</i>	145	44,9	141 682	18,4
 Situation sociale la plus favorable <i>un peu plus de cadres et professions intellectuelles supérieures</i>	35	10,8	41 936	5,5



Caractéristiques démographiques et sociales du département

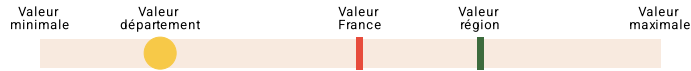

	Nom indicateur	Valeur département	Valeur Région	Minimum en France	Graphique synthétique	Maximum en France
Caractéristiques démographiques	1. Densité de population	160,9	116,4	3,4		20 238,2
	2. Rapport de dépendance <i>(nombre de personnes âgées de moins de 15 ans et de 65 ans ou plus pour 100 personnes âgées de 15 à 64 ans)</i>	88,4	79,7	56,0		97,1
	3. Indice de vieillissement <i>(nombre de personnes âgées de 65 ans et plus pour 100 jeunes de moins de 20 ans)</i>	94,1	84,3	14,3		170,5
	4. Part des habitants de 18 ans et plus	78,3 %	78,4 %	61,7 %		84,0 %
	5. Part des habitants de 50-74 ans	30,5 %	29,6 %	16,5 %		38,8 %
	6. Part des femmes de 50-74 ans	15,9 %	15,3 %	8,4 %		20,1 %
	7. Taux d'accroissement annuel moyen de la population	0,3	0,6	-0,8		1,9
	8. Part de personnes de 60 ans et plus vivant seules à domicile	32,4 %	32,2 %	25,7 %		42,6 %
	9. Taux de fécondité des femmes de 12-20 ans	5,7	4,4	2,2		52,1
Caractéristiques sociales	10. Part de jeunes de 25-34 ans non scolarisés pas ou peu diplômés (au plus brevet des collèges)	13,1 %	10,9 %	4,7 %		42,9 %
	11. Taux d'activité des 15-64 ans	73,7 %	76,1 %	63,9 %		80,7 %
	12. Part des cadres et professions intellectuelles supérieures de 15 ans et plus ayant un emploi	13,4 %	18,6 %	8,9 %		49,7 %
	13. Part de chômeurs de 15 ans et plus (au sens du recensement)	11,8 %	10,3 %	7,3 %		30,8 %
	14. Part d'enfants de moins de 25 ans vivant dans une famille sans actif occupé	12,6 %	9,6 %	5,8 %		54,2 %
	15. Part de foyers fiscaux non imposés	59,0 %	53,1 %	38,4 %		77,3 %
	16. Taux de personnes couvertes par une allocation	52,1 %	49,5 %	37,1 %		77,0 %
	17. Taux d'allocataires du RSA	4,9 %	4,3 %	2,1 %		28,0 %
	18. Taux de personnes couvertes par le RSA	4,8 %	4,0 %	1,7 %		24,7 %
	19. Taux d'allocataires de 20-64 ans de l'AAH	3,7 %	3,1 %	1,8 %		7,5 %
	20. Part de ménages ne possédant pas de voiture	16,8 %	15,5 %	7,7 %		68,2 %
Caractéristiques environnementales	21. Part des surfaces agricoles en conversion biologiques	1,0 %	1,0 %	0,0 %		8,6 %
	22. Part des surfaces biologiques totales (certifiées bio et en conversion)	11,9 %	10,9 %	0,0 %		40,8 %
	23. Part de population du territoire vivant en en zones vulnérables aux nitrates d'origine agricole	23,7 %	34,9 %	0,0 %		100,0 %
	24. Densité (pour 100 km²) d'installations classées pour la protection de l'environnement	12,6	7,6	0,2		128,1
	25. Densité d'anciens sites industriels et activités de service	108,7	58,0	0,0		2 711,1
	26. Densité de sites et sols pollués ou potentiellement pollués appelant une action des pouvoirs publics	5,0	1,9	0,0		1 502,8
	27. Densité de sites « Secteurs d'information sur les sols » (SIS)	2,6	0,8	0,0		70,0
	28. Part des ménages en précarité énergétique logement en 2018	16,4 %	13,6 %	6,5 %		25,1 %

Offre de soin

Localisation des médecins généralistes

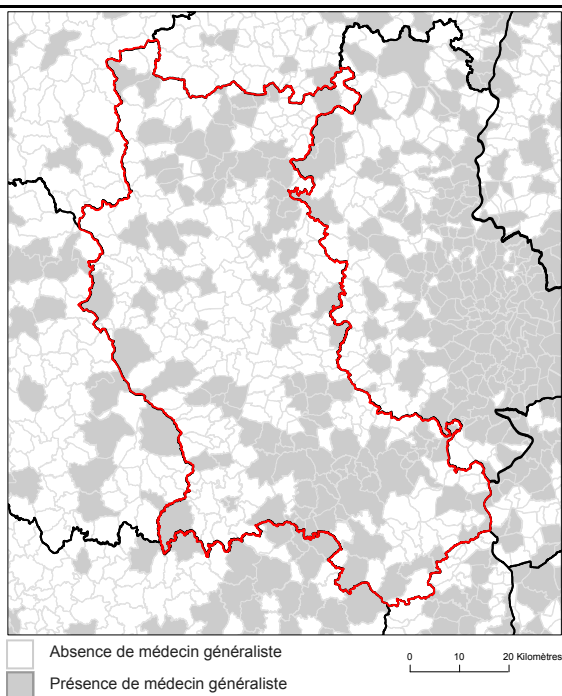

Source : RPPS au 1er janvier 2023, Traitements Drees et Fnors

Localisation des radiologues

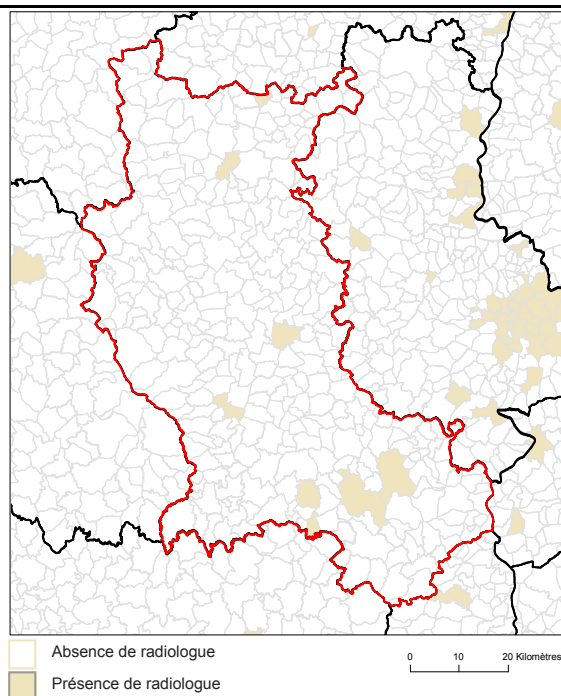

Source : RPPS au 1er janvier 2023, Traitements Drees et Fnors

Localisation des établissements autorisés : chirurgie cancer digestifs, chirurgie cancer du sein, chimiothérapie

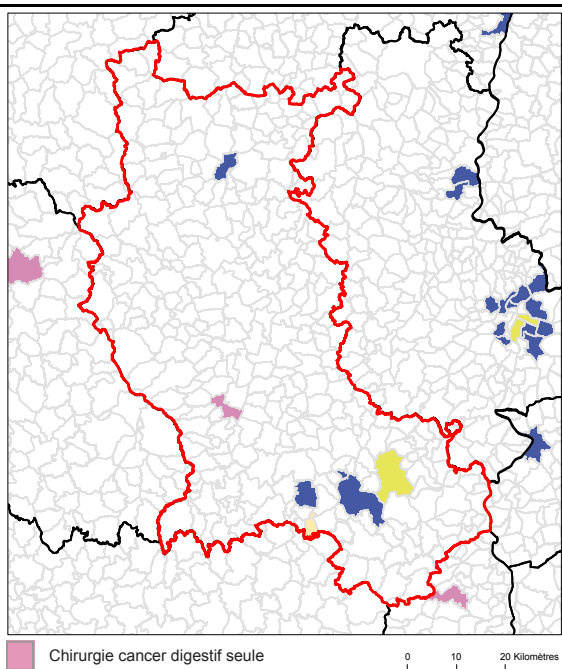

Source : Base ARHGOS au 14 mars 2024 - INCa, Exploitation Fnors

Part de la population selon les temps d'accès aux différents services (%)

	Moins de 15 min	15 à 29 min	30 à 59 min	1h et plus
Médecins généralistes	99,1	0,9	0,0	0,0
Radiologues	72,5	25,5	1,9	0,0
Centre autorisé chirurgie cancers du sein	51,1	31,3	17,3	0,2
Centre autorisé chirurgie cancers digestifs	64,4	27,9	7,6	0,0
Centre autorisé chimiothérapie	55,6	27,1	17,1	0,2

Sources : RPPS au 1er janvier 2023, Traitements Drees et Fnors, INCa 2024, Metric-OSRM, Exploitation Fnors



3 435 femmes ont eu un cancer du sein entre le 1er janvier 2018 et le 31 décembre 2022 dans le département



	Nom indicateur	Valeur département*	Valeur région*	Minimum en France*	Graphique synthétique	Maximum en France*
Dépistage	29. Mammographie dans les 12 à 36 mois avant le traitement	325,7	326,4	173,1		358,6
	30. Biopsie dans l'année avant le traitement	905,6	927,5	751,6		956,1
Diagnostic	31. Cancer du sein in situ ou invasif localisé	801,2	871,1	745,2		944,3
	32. Cancer du sein avec métastases	19,5	17,6	9,0		37,6
Traitement	33. Chirurgie conservatrice	772,5	711,6	529,4		780,9
	34. Mastectomie totale	215,2	258,5	175,2		379,4
	35. Chimio-thérapie conventionnelle	464,3	466,4	363,9		635,6
	36. Chimio-thérapie néoadjuvante	243,1	256,2	203,1		420,2
	37. Chimio-thérapie adjuvante	391,4	375,8	269,4		445,2
	38. Thérapies ciblées	162,5	164,1	108,0		206,9
	39. Radiothérapie	828,8	825,3	604,4		860,0
	40. Hormonothérapie	718,4	707,7	488,0		755,3
	41. Soins palliatifs	15,7	20,9	10,8		139,2
Devenir	42. Reconstruction mammaire après mastectomie totale (dans les 3 ans)	441,9	410,8	276,3		681,0
	43. Reconstruction mammaire après mastectomie totale ou partielle (dans les 3 ans)	275,0	340,4	155,1		677,7
	44. En vie sans rechute ni métastase à 3 ans	824,1	832,5	684,8		910,2
	45. Reprise de traitement ou apparition de métastases dans les 3 ans	99,4	95,1	45,6		155,4
	46. Décès dans les 3 ans	73,0	65,8	34,1		147,5

* Taux standardisés pour 1 000 habitants.

Sources : SNDS (DCIR Inter Régime - PMSI MCO), Exploitation ORS-Fnors

Cancer du côlon et du rectum

2 643 personnes ont eu un cancer colorectal entre le 1er janvier 2018 et le 31 décembre 2022 dans le département



	Nom indicateur	Valeur département*	Valeur région*	Minimum en France*	Graphique synthétique	Maximum en France*
Dépistage	47. Dépistage organisé dans les 30 mois avant le traitement	162,6	171,9	66,1		212,7
	48. Présence de facteurs de risques élevés de cancer colorectal	54,7	51,8	7,2		112,6
Diagnostic	49. Bilan de diagnostic et d'extension complet avant le 1er traitement	455,0	469,4	194,5		623,7
	50. Cancer in situ	53,2	90,4	12,8		428,1
	51. Cancer invasif non métastatique	613,8	601,2	345,9		727,6
	52. Cancer invasif avec métastases synchrones	333,0	308,4	199,8		464,5
	53. Autre cancer actif la même année	149,0	159,6	77,9		319,4
	54. Cancer du côlon	603,7	625,9	541,5		740,3
	55. Cancer du rectum	360,3	336,9	213,2		433,1
	56. Cancer du côlon et du rectum	36,0	37,1	12,3		91,9
	Traitement	57. Parcours chirurgical en urgence	121,0	90,6	39,2	
58. Parcours chirurgical non urgent		582,9	614,0	481,0		687,3
59. Parcours non chirurgical		296,1	295,5	195,8		400,1
60. Exérèse endoscopique seule		155,2	172,9	44,8		428,3
61. Chirurgie carcinologique seule		281,4	271,1	171,1		357,3
62. Traitement néo adj et chirurgie carcinologique (avec ou sans trait adjuvant)		163,4	173,4	72,9		232,5
63. Chirurgie carcinologique et traitement adjuvant		235,5	215,2	148,9		324,2
64. Chimiothérapie ou radiothérapie sans chirurgie		164,6	167,0	84,8		356,8
Devenir	65. En vie sans rechute ni métastase à 3 ans	784,2	778,0	653,9		879,0
	66. Apparition de métastases au cours des 3 premières années de traitement	145,2	129,4	50,8		230,3
	67. Reprise de traitement (après un arrêt d'au moins 6 mois) au cours des 3 premières années de traitement	125,4	113,7	46,7		236,0
	68. Décès dans les 3 ans	203,9	201,6	133,2		328,2

* Taux standardisés pour 1 000 habitants.

Source : SNDS (DCIR Inter Régime - PMSI MCO). Exploitation ORS-Fnors



1 161 personnes ont eu un cancer du pancréas entre le 1er janvier 2018 et le 31 décembre 2022 dans le département



	Nom indicateur	Valeur département*	Valeur région*	Minimum en France*	Graphique synthétique	Maximum en France*
Diagnostic	69. Niveau de gravité au diagnostic élevé (<i>métastases synchrones</i>)	464,8	464,1	232,6		645,5
Traitement	70. Pas de traitement (<i>ni chirurgie, ni chimiothérapie</i>)	200,1	228,3	176,4		465,7
	71. Chimiothérapie seule**	433,1	517,6	288,8		816,6
	72. Chimiothérapie néoadjuvante et chirurgie thérapeutique**	70,7	87,9	14,5		274,3
	73. Chirurgie thérapeutique et chimiothérapie adjuvante**	191,1	157,0	29,9		329,1
Devenir	74. Décès dans les 3 mois après le diagnostic	145,6	171,4	123,0		331,0
	75. Décès dans les 3 à 6 mois après le diagnostic	88,0	94,3	27,7		290,6
	76. Décès dans les 6 à 12 mois après le diagnostic	110,5	151,7	73,0		322,1
	77. Décès plus d'un an après le diagnostic	86,3	93,1	13,0		159,2

* Taux standardisés pour 1 000 habitants.

** Parmi les patients ayant eu un traitement

Source : SNDS (DCIR Inter Régime - PMSI MCO). Exploitation ORS-Fnors



Caractéristiques démographiques et sociales du territoire - 42#12

Typologie sociale du territoire à l'échelle communale

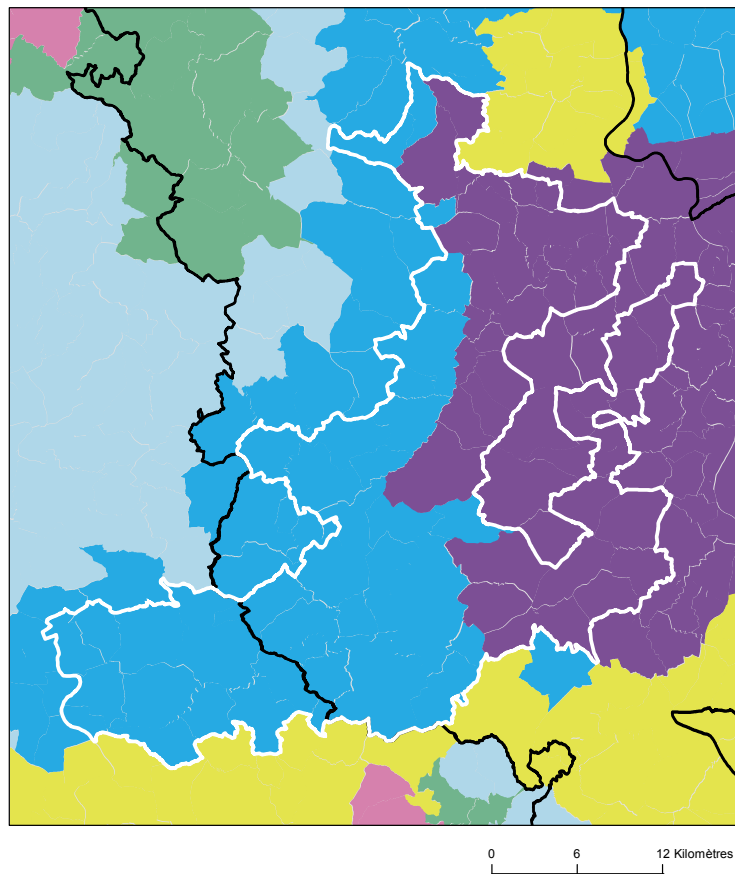

Comment les territoires d'études ont été bâtis ?

Notre objectif lors de la construction de ces territoires était de proposer des zones :

- suffisamment fine pour mesurer des disparités territoriales ;
- ayant des caractéristiques sociales relativement proches en leurs sein ;
- suffisamment peuplées pour disposer d'indicateurs fiables.

Les variables et analyses utilisées pour construire la typologie sociale présentée page 2 ont été mobilisées.

Les territoires ont été construits en agrégeant les communes selon leurs caractéristiques sociales en respectant la contiguïté géographique, sans contrainte de frontière administrative, et avec une taille minimale de la population fixée à environ 100 000 habitants.

411 zones différentes pouvant pour certaines être à cheval sur un ou plusieurs départements ont ainsi été définies pour la France (hors Mayotte).

Plus d'information sur la méthode de construction de la typologie : [lien rapport](#)

Sources : Insee, État civil, RP, DGFIP, Cnaf, CCMSA - Exploitation ORS-Fnors
La composition communale du territoire est disponible en cliquant [ici](#)

Répartition des communes et de la population selon les classes de la typologie sociale

Classes de typologie	Communes		Population	
	Nombre	Part (%)	Nombre	Part (%)
Situation sociale la plus défavorisée	0	0,0 %	0	0,0 %
Situation sociale défavorable	0	0,0 %	0	0,0 %
Situation sociale plutôt défavorable	0	0,0 %	0	0,0 %
Situation sociale intermédiaire moins de cadres et de professions intellectuelles supérieures, davantage de foyers non imposés, un peu moins d'allocataires du RSA et un peu plus pour l'AAH, un peu plus de jeunes peu ou pas diplômés	0	0,0 %	0	0,0 %
Situation sociale intermédiaire Davantage de cadres et de professions intellectuelles supérieures, moins de foyers non imposés, un peu plus d'allocataires du RSA et de chômeurs, un peu moins d'allocataires de l'AAH	0	0,0 %	0	0,0 %
Situation sociale plutôt favorable part de cadres et de professions intellectuelles supérieures les plus élevées	45	52,9 %	135 136	69,0 %
Situation sociale favorable moins de cadres et de professions intellectuelles supérieures	0	0,0 %	0	0,0 %
Situation sociale la plus favorable un peu plus de cadres et professions intellectuelles supérieures	40	47,1 %	60 586	31,0 %



Caractéristiques démographiques et sociales du territoire - 42#12



	Nom indicateur	Valeur territoire	Valeur département	Minimum en France	Graphique synthétique	Maximum en France
Caractéristiques démographiques	1. Densité de population	233,8	160,9	1,9		38 851,0
	2. Rapport de dépendance <i>(nombre de personnes âgées de moins de 15 ans et de 65 ans ou plus pour 100 personnes âgées de 15 à 64 ans)</i>	83,7	88,4	45,8		107,8
	3. Indice de vieillissement <i>(nombre de personnes âgées de 65 ans et plus pour 100 jeunes de moins de 20 ans)</i>	78,1	94,1	8,6		196,0
	4. Part des habitants de 18 ans et plus	76,4 %	78,3 %	57,5 %		86,6 %
	5. Part des habitants de 50-74 ans	30,7 %	30,5 %	13,4 %		40,1 %
	6. Part des femmes de 50-74 ans	15,6 %	15,9 %	6,4 %		21,2 %
	7. Taux d'accroissement annuel moyen de la population	0,9	0,3	-1,4		2,4
	8. Part de personnes de 60 ans et plus vivant seules à domicile	25,5 %	32,4 %	21,8 %		49,0 %
	9. Taux de fécondité des femmes de 12-20 ans	2,0	5,7	0,5		64,5
Caractéristiques sociales	10. Part de jeunes de 25-34 ans non scolarisés pas ou peu diplômés (au plus brevet des collèges)	8,3 %	13,1 %	2,6 %		50,4 %
	11. Taux d'activité des 15-64 ans	78,9 %	73,7 %	57,4 %		83,0 %
	12. Part des cadres et professions intellectuelles supérieures de 15 ans et plus ayant un emploi	23,7 %	13,4 %	7,1 %		57,3 %
	13. Part de chômeurs de 15 ans et plus (au sens du recensement)	6,4 %	11,8 %	5,9 %		35,3 %
	14. Part d'enfants de moins de 25 ans vivant dans une famille sans actif occupé	4,6 %	12,6 %	2,4 %		61,8 %
	15. Part de foyers fiscaux non imposés	43,6 %	59,0 %	30,8 %		81,3 %
	16. Taux de personnes couvertes par une allocation	49,6 %	52,1 %	24,4 %		80,4 %
	17. Taux d'allocataires du RSA	2,2 %	4,9 %	1,3 %		37,0 %
	18. Taux de personnes couvertes par le RSA	1,8 %	4,8 %	0,9 %		29,6 %
	19. Taux d'allocataires de 20-64 ans de l'AAH	1,9 %	3,7 %	0,7 %		7,7 %
	20. Part de ménages ne possédant pas de voiture	7,1 %	16,8 %	4,2 %		79,0 %
Caractéristiques environnementales	21. Part des surfaces agricoles en conversion biologiques	1,6 %	1,0 %	0,0 %		97,2 %
	22. Part des surfaces biologiques totales (certifiées bio et en conversion)	14,7 %	11,9 %	0,0 %		97,2 %
	23. Part de population du territoire vivant en zones vulnérables aux nitrates d'origine agricole	72,2 %	23,7 %	0,0 %		100,0 %
	24. Densité (pour 100 km²) d'installations classées pour la protection de l'environnement	11,0	12,6	0,0		353,2
	25. Densité d'anciens sites industriels et activités de service	92,2	108,7	0,0		10 179,4
	26. Densité de sites et sols pollués ou potentiellement pollués appelant une action des pouvoirs publics	3,2	5,0	0,0		254,7
	27. Densité de sites « Secteurs d'information sur les sols » (SIS)	1,9	2,6	0,0		169,8
	28. Part des ménages en précarité énergétique logement en 2018	10,7 %	16,4 %	5,0 %		24,9 %



Cancer du sein - 42#12

884 femmes ont eu un cancer du sein entre le 1er janvier 2018 et le 31 décembre 2022 dans le territoire

Ce territoire fait partie de la classe E des parcours des femmes présentant un cancer du sein qui se caractérise de la manière suivante : Territoires avec un diagnostic de cancer relativement tardif, surtout traité par chirurgie conservatrice, radiothérapie, hormonothérapie et chimiothérapie adjuvante, avec des rechutes moins fréquentes qu'en moyenne en France. Au niveau socio-démographique, ces territoires sont moins densément peuplés, la population y est plutôt vieillissante et socialement favorisée. Concernant l'offre de soin, l'accès aux médecins généralistes est plutôt aisé, mais le temps d'accès à un centre de radiodiagnostic y est plus long qu'en moyenne en France.



	Nom indicateur	Valeur territoire*	Valeur département*	Minimum en France*	Graphique synthétique	Maximum en France*
Dépistage	29. Mammographie dans les 12 à 36 mois avant le traitement	330,3	325,7	154,4		410,0
	30. Biopsie dans l'année avant le traitement	946,4	905,6	720,2		971,3
Diagnostic	31. Cancer du sein in situ ou invasif localisé	856,8	801,2	694,3		965,8
	32. Cancer du sein avec métastases	13,9	19,5	3,2		47,4
Traitement	33. Chirurgie conservatrice	773,1	772,5	513,5		816,7
	34. Mastectomie totale	223,5	215,2	135,7		408,9
	35. Chimiothérapie conventionnelle	459,3	464,3	311,3		640,8
	36. Chimiothérapie néoadjuvante	209,0	243,1	170,4		449,6
	37. Chimiothérapie adjuvante	381,2	391,4	245,8		489,9
	38. Thérapies ciblées	140,2	162,5	100,8		235,2
	39. Radiothérapie	839,7	828,8	604,7		890,9
	40. Hormonothérapie	712,4	718,4	481,6		758,2
	41. Soins palliatifs	21,2	15,7	4,3		138,8
Devenir	42. Reconstruction mammaire après mastectomie totale	459,8	441,9	155,4		818,5
	43. Reconstruction mammaire après mastectomie totale ou partielle	342,0	275,0	137,4		870,5
	44. En vie sans rechute ni métastase à 3 ans	837,3	824,1	664,6		899,6
	45. Reprise de traitement ou apparition de métastases dans les 3 ans	79,2	99,4	45,0		191,3
	46. Décès dans les 3 ans	70,1	73,0	26,5		180,6

* Taux standardisés pour 1 000 habitants.

Sources : SNDS (DCIR Inter Régime - PMSI MCO), Exploitation ORS-Fnors

Cancer du côlon et du rectum - 42#12

577 personnes ont eu un cancer colorectal entre le 1er janvier 2018 et le 31 décembre 2022 dans le territoire

Ce territoire fait partie de la classe E des parcours des personnes présentant un cancer du côlon et du rectum qui se caractérise de la manière suivante :

Territoires avec un diagnostic de cancer tardif, surtout traité par chirurgie et un bon dépistage chez les personnes de 50 à 74 ans. Au niveau socio-démographique, ces territoires sont moins densément peuplés et la population y est plutôt favorisée. Concernant l'offre de soins, l'accès aux médecins généralistes est plus aisé dans cette classe qu'en moyenne en France.



	Nom indicateur*	Valeur territoire*	Valeur département*	Minimum en France*	Graphique synthétique	Maximum en France*
Dépistage	47. Dépistage organisé dans les 30 mois avant le traitement	183,1	162,6	55,6		260,4
	48. Présence de facteurs de risques élevés de cancer colorectal	45,6	54,7	0,0		139,9
Diagnostic	49. Bilan de diagnostic et d'extension complet avant le 1er traitement	618,4	455,0	134,3		843,3
	50. Cancer in situ	64,3	53,2	7,1		500,1
	51. Cancer invasif non métastatique	604,4	613,8	306,0		796,6
	52. Cancer invasif avec métastases synchrones	331,2	333,0	140,4		512,9
	53. Autre cancer actif la même année	231,7	149,0	53,8		372,1
	54. Cancer du côlon	601,4	603,7	391,5		778,9
	55. Cancer du rectum	359,5	360,3	183,5		537,8
	56. Cancer du côlon et du rectum	39,1	36,0	4,7		143,5
Traitement	57. Parcours chirurgical en urgence	61,7	121,0	28,8		287,6
	58. Parcours chirurgical non urgent	668,0	582,9	356,9		776,1
	59. Parcours non chirurgical	270,3	296,1	149,1		591,4
	60. Exérèse endoscopique seule	140,6	155,2	33,4		523,6
	61. Chirurgie carcinologique seule	304,1	281,4	138,6		415,0
	62. Traitement néo adj et chirurgie carcinologique (avec ou sans trait adjuvant)	171,9	163,4	40,8		293,4
	63. Chirurgie carcinologique et traitement adjuvant	237,0	235,5	60,7		436,9
	64. Chimiothérapie ou radiothérapie sans chirurgie	146,4	164,6	67,4		406,9
Devenir	65. En vie sans rechute ni métastase à 3 ans	653,0	784,2	331,4		919,0
	66. Apparition de métastases au cours des 3 premières années de traitement	231,0	145,2	17,1		416,0
	67. Reprise de traitement (après un arrêt d'au moins 6 mois) au cours des 3 premières années de traitement	231,4	125,4	27,3		574,6
	68. Décès dans les 3 ans	159,8	203,9	71,4		490,0

* Taux standardisé pour 1 000 habitants.

Source : SNDS (DCIR Inter Régime - PMSI MCO). Exploitation ORS-Fnors

Caractéristiques démographiques et sociales du territoire - 42#14

Typologie sociale du territoire à l'échelle communale

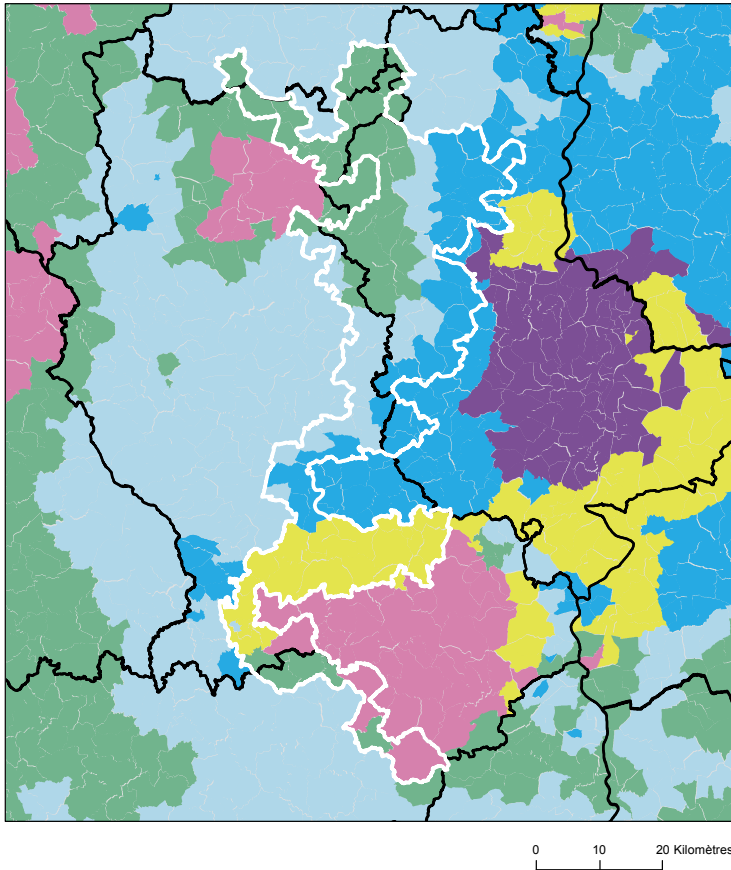

Comment les territoires d'études ont été bâtis ?

Notre objectif lors de la construction de ces territoires était de proposer des zones :

- suffisamment fine pour mesurer des disparités territoriales ;
- ayant des caractéristiques sociales relativement proches en leurs sein ;
- suffisamment peuplées pour disposer d'indicateurs fiables.

Les variables et analyses utilisées pour construire la typologie sociale présentée page 2 ont été mobilisées.

Les territoires ont été construits en agrégeant les communes selon leurs caractéristiques sociales en respectant la contiguïté géographique, sans contrainte de frontière administrative, et avec une taille minimale de la population fixée à environ 100 000 habitants.

411 zones différentes pouvant pour certaines être à cheval sur un ou plusieurs départements ont ainsi été définies pour la France (hors Mayotte).

Plus d'information sur la méthode de construction de la typologie : [lien rapport](#)

Sources : Insee, État civil, RP, DGFIP, Cnaf, CCMSA - Exploitation ORS-Fnors
La composition communale du territoire est disponible en cliquant [ici](#)

Répartition des communes et de la population selon les classes de la typologie sociale

Classes de typologie	Communes		Population	
	Nombre	Part (%)	Nombre	Part (%)
Situation sociale la plus défavorisée	0	0,0 %	0	0,0 %
Situation sociale défavorable	4	3,0 %	8 033	3,8 %
Situation sociale plutôt défavorable	0	0,0 %	0	0,0 %
Situation sociale intermédiaire moins de cadres et de professions intellectuelles supérieures, davantage de foyers non imposés, un peu moins d'allocataires du RSA et un peu plus pour l'AAH, un peu plus de jeunes peu ou pas diplômés	41	31,1 %	58 764	28,0 %
Situation sociale intermédiaire Davantage de cadres et de professions intellectuelles supérieures, moins de foyers non imposés, un peu plus d'allocataires du RSA et de chômeurs, un peu moins d'allocataires de l'AAH	25	18,9 %	86 182	41,0 %
Situation sociale plutôt favorable part de cadres et de professions intellectuelles supérieures les plus élevées	0	0,0 %	0	0,0 %
Situation sociale favorable moins de cadres et de professions intellectuelles supérieures	26	19,7 %	20 016	9,5 %
Situation sociale la plus favorable un peu plus de cadres et professions intellectuelles supérieures	36	27,3 %	36 960	17,6 %

Caractéristiques démographiques et sociales du territoire - 42#14



	Nom indicateur	Valeur territoire	Valeur département	Minimum en France	Graphique synthétique	Maximum en France
Caractéristiques démographiques	1. Densité de population	109,9	160,9	1,9		38 851,0
	2. Rapport de dépendance <i>(nombre de personnes âgées de moins de 15 ans et de 65 ans ou plus pour 100 personnes âgées de 15 à 64 ans)</i>	86,6	88,4	45,8		107,8
	3. Indice de vieillissement <i>(nombre de personnes âgées de 65 ans et plus pour 100 jeunes de moins de 20 ans)</i>	87,3	94,1	8,6		196,0
	4. Part des habitants de 18 ans et plus	77,1 %	78,3 %	57,5 %		86,6 %
	5. Part des habitants de 50-74 ans	31,9 %	30,5 %	13,4 %		40,1 %
	6. Part des femmes de 50-74 ans	16,0 %	15,9 %	6,4 %		21,2 %
	7. Taux d'accroissement annuel moyen de la population	0,4	0,3	-1,4		2,4
	8. Part de personnes de 60 ans et plus vivant seules à domicile	28,1 %	32,4 %	21,8 %		49,0 %
	9. Taux de fécondité des femmes de 12-20 ans	3,2	5,7	0,5		64,5
Caractéristiques sociales	10. Part de jeunes de 25-34 ans non scolarisés pas ou peu diplômés (au plus brevet des collèges)	9,7 %	13,1 %	2,6 %		50,4 %
	11. Taux d'activité des 15-64 ans	77,7 %	73,7 %	57,4 %		83,0 %
	12. Part des cadres et professions intellectuelles supérieures de 15 ans et plus ayant un emploi	13,3 %	13,4 %	7,1 %		57,3 %
	13. Part de chômeurs de 15 ans et plus (au sens du recensement)	7,8 %	11,8 %	5,9 %		35,3 %
	14. Part d'enfants de moins de 25 ans vivant dans une famille sans actif occupé	5,8 %	12,6 %	2,4 %		61,8 %
	15. Part de foyers fiscaux non imposés	54,8 %	59,0 %	30,8 %		81,3 %
	16. Taux de personnes couvertes par une allocation	48,9 %	52,1 %	24,4 %		80,4 %
	17. Taux d'allocataires du RSA	2,6 %	4,9 %	1,3 %		37,0 %
	18. Taux de personnes couvertes par le RSA	2,3 %	4,8 %	0,9 %		29,6 %
	19. Taux d'allocataires de 20-64 ans de l'AAH	2,7 %	3,7 %	0,7 %		7,7 %
	20. Part de ménages ne possédant pas de voiture	8,4 %	16,8 %	4,2 %		79,0 %
Caractéristiques environnementales	21. Part des surfaces agricoles en conversion biologiques	0,9 %	1,0 %	0,0 %		97,2 %
	22. Part des surfaces biologiques totales (certifiées bio et en conversion)	11,3 %	11,9 %	0,0 %		97,2 %
	23. Part de population du territoire vivant en zones vulnérables aux nitrates d'origine agricole	57,1 %	23,7 %	0,0 %		100,0 %
	24. Densité (pour 100 km²) d'installations classées pour la protection de l'environnement	11,0	12,6	0,0		353,2
	25. Densité d'anciens sites industriels et activités de service	52,9	108,7	0,0		10 179,4
	26. Densité de sites et sols pollués ou potentiellement pollués appelant une action des pouvoirs publics	2,1	5,0	0,0		254,7
	27. Densité de sites « Secteurs d'information sur les sols » (SIS)	1,2	2,6	0,0		169,8
	28. Part des ménages en précarité énergétique logement en 2018	15,6 %	16,4 %	5,0 %		24,9 %

Cancer du sein - 42#14

942 femmes ont eu un cancer du sein entre le 1er janvier 2018 et le 31 décembre 2022 dans le territoire

Ce territoire fait partie de la classe E des parcours des femmes présentant un cancer du sein qui se caractérise de la manière suivante : Territoires avec un diagnostic de cancer relativement tardif, surtout traité par chirurgie conservatrice, radiothérapie, hormonothérapie et chimiothérapie adjuvante, avec des rechutes moins fréquentes qu'en moyenne en France. Au niveau socio-démographique, ces territoires sont moins densément peuplés, la population y est plutôt vieillissante et socialement favorisée. Concernant l'offre de soin, l'accès aux médecins généralistes est plutôt aisé, mais le temps d'accès à un centre de radiodiagnostic y est plus long qu'en moyenne en France.



	Nom indicateur	Valeur territoire*	Valeur département*	Minimum en France*	Graphique synthétique	Maximum en France*
Dépistage	29. Mammographie dans les 12 à 36 mois avant le traitement	308,0	325,7	154,4		410,0
	30. Biopsie dans l'année avant le traitement	922,6	905,6	720,2		971,3
Diagnostic	31. Cancer du sein in situ ou invasif localisé	847,3	801,2	694,3		965,8
	32. Cancer du sein avec métastases	14,2	19,5	3,2		47,4
Traitement	33. Chirurgie conservatrice	766,7	772,5	513,5		816,7
	34. Mastectomie totale	223,7	215,2	135,7		408,9
	35. Chimiothérapie conventionnelle	456,0	464,3	311,3		640,8
	36. Chimiothérapie néoadjuvante	245,8	243,1	170,4		449,6
	37. Chimiothérapie adjuvante	379,3	391,4	245,8		489,9
	38. Thérapies ciblées	153,0	162,5	100,8		235,2
	39. Radiothérapie	825,9	828,8	604,7		890,9
	40. Hormonothérapie	711,2	718,4	481,6		758,2
	41. Soins palliatifs	13,2	15,7	4,3		138,8
Devenir	42. Reconstruction mammaire après mastectomie totale	442,0	441,9	155,4		818,5
	43. Reconstruction mammaire après mastectomie totale ou partielle	247,5	275,0	137,4		870,5
	44. En vie sans rechute ni métastase à 3 ans	838,9	824,1	664,6		899,6
	45. Reprise de traitement ou apparition de métastases dans les 3 ans	90,1	99,4	45,0		191,3
	46. Décès dans les 3 ans	71,0	73,0	26,5		180,6

* Taux standardisés pour 1 000 habitants.

Sources : SNDS (DCIR Inter Régime - PMSI MCO), Exploitation ORS-Fnors

Cancer du côlon et du rectum - 42#14

700 personnes ont eu un cancer colorectal entre le 1er janvier 2018 et le 31 décembre 2022 dans le territoire

Ce territoire fait partie de la classe F des parcours des personnes présentant un cancer du côlon et du rectum qui se caractérise de la manière suivante :

Territoires avec un diagnostic de cancer relativement précoce, surtout traité par chirurgie, avec des rechutes moins fréquentes et un bon niveau de dépistage chez les personnes de 50 à 74 ans. Au niveau socio-démographique, ces territoires sont moins densément peuplés et un peu plus favorisés socialement qu'en moyenne en France. Concernant l'offre de soins, cette classe se caractérise par un accès aux médecins généralistes et aux traitements en oncologie plutôt aisé.



	Nom indicateur*	Valeur territoire*	Valeur département*	Minimum en France*	Graphique synthétique	Maximum en France*
Dépistage	47. Dépistage organisé dans les 30 mois avant le traitement	169,8	162,6	55,6		260,4
	48. Présence de facteurs de risques élevés de cancer colorectal	87,7	54,7	0,0		139,9
Diagnostic	49. Bilan de diagnostic et d'extension complet avant le 1er traitement	466,3	455,0	134,3		843,3
	50. Cancer in situ	44,8	53,2	7,1		500,1
	51. Cancer invasif non métastatique	658,1	613,8	306,0		796,6
	52. Cancer invasif avec métastases synchrones	297,1	333,0	140,4		512,9
	53. Autre cancer actif la même année	141,1	149,0	53,8		372,1
	54. Cancer du côlon	594,7	603,7	391,5		778,9
	55. Cancer du rectum	354,2	360,3	183,5		537,8
	56. Cancer du côlon et du rectum	51,1	36,0	4,7		143,5
Traitement	57. Parcours chirurgical en urgence	128,9	121,0	28,8		287,6
	58. Parcours chirurgical non urgent	577,6	582,9	356,9		776,1
	59. Parcours non chirurgical	293,5	296,1	149,1		591,4
	60. Exérèse endoscopique seule	166,1	155,2	33,4		523,6
	61. Chirurgie carcinologique seule	291,5	281,4	138,6		415,0
	62. Traitement néo adj et chirurgie carcinologique (avec ou sans trait adjuvant)	168,7	163,4	40,8		293,4
	63. Chirurgie carcinologique et traitement adjuvant	221,6	235,5	60,7		436,9
	64. Chimiothérapie ou radiothérapie sans chirurgie	152,2	164,6	67,4		406,9
Devenir	65. En vie sans rechute ni métastase à 3 ans	830,8	784,2	331,4		919,0
	66. Apparition de métastases au cours des 3 premières années de traitement	98,0	145,2	17,1		416,0
	67. Reprise de traitement (après un arrêt d'au moins 6 mois) au cours des 3 premières années de traitement	83,9	125,4	27,3		574,6
	68. Décès dans les 3 ans	155,2	203,9	71,4		490,0

* Taux standardisé pour 1 000 habitants.

Source : SNDS (DCIR Inter Régime - PMSI MCO). Exploitation ORS-Fnors

Caractéristiques démographiques et sociales du territoire - 42#38

Typologie sociale du territoire à l'échelle communale

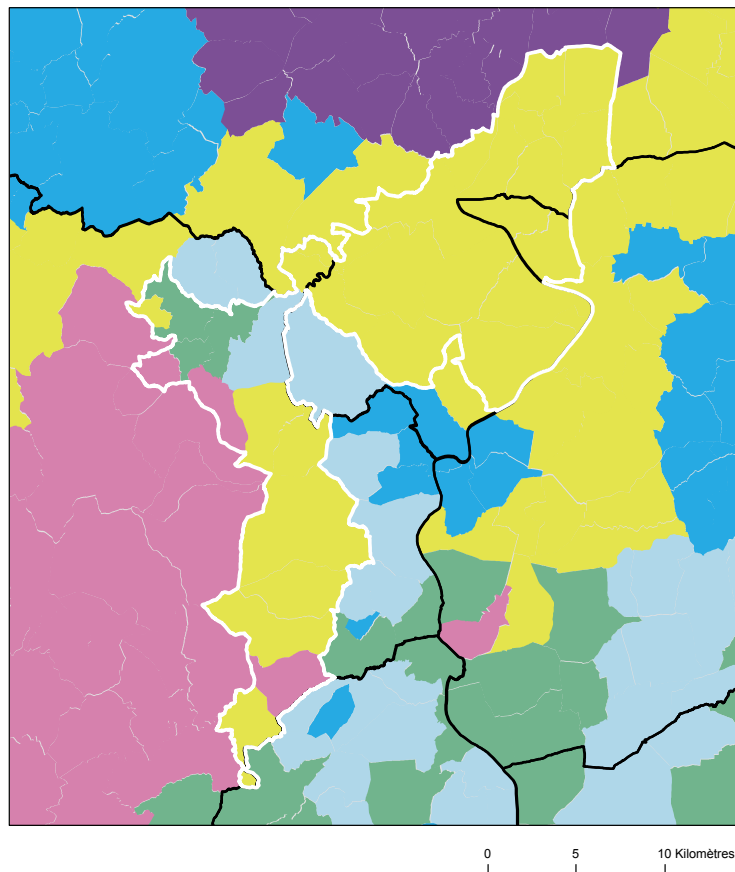

Comment les territoires d'études ont été bâtis ?

Notre objectif lors de la construction de ces territoires était de proposer des zones :

- suffisamment fine pour mesurer des disparités territoriales ;
- ayant des caractéristiques sociales relativement proches en leurs sein ;
- suffisamment peuplées pour disposer d'indicateurs fiables.

Les variables et analyses utilisées pour construire la typologie sociale présentée page 2 ont été mobilisées.

Les territoires ont été construits en agrégeant les communes selon leurs caractéristiques sociales en respectant la contiguïté géographique, sans contrainte de frontière administrative, et avec une taille minimale de la population fixée à environ 100 000 habitants.

411 zones différentes pouvant pour certaines être à cheval sur un ou plusieurs départements ont ainsi été définies pour la France (hors Mayotte).

Plus d'information sur la méthode de construction de la typologie : [lien rapport](#)

Sources : Insee, État civil, RP, DGFIP, Cnaf, CCMSA - Exploitation ORS-Fnors
La composition communale du territoire est disponible en cliquant [ici](#)

Répartition des communes et de la population selon les classes de la typologie sociale

Classes de typologie	Communes		Population	
	Nombre	Part (%)	Nombre	Part (%)
Situation sociale la plus défavorisée	0	0,0 %	0	0,0 %
Situation sociale défavorable	3	8,6 %	7 085	5,9 %
Situation sociale plutôt défavorable	0	0,0 %	0	0,0 %
Situation sociale intermédiaire moins de cadres et de professions intellectuelles supérieures, davantage de foyers non imposés, un peu moins d'allocataires du RSA et un peu plus pour l'AAH, un peu plus de jeunes peu ou pas diplômés	3	8,6 %	23 874	19,9 %
Situation sociale intermédiaire Davantage de cadres et de professions intellectuelles supérieures, moins de foyers non imposés, un peu plus d'allocataires du RSA et de chômeurs, un peu moins d'allocataires de l'AAH	28	80,0 %	87 077	72,7 %
Situation sociale plutôt favorable part de cadres et de professions intellectuelles supérieures les plus élevées	0	0,0 %	0	0,0 %
Situation sociale favorable moins de cadres et de professions intellectuelles supérieures	1	2,9 %	1 675	1,4 %
Situation sociale la plus favorable un peu plus de cadres et professions intellectuelles supérieures	0	0,0 %	0	0,0 %

Caractéristiques démographiques et sociales du territoire - 42#38



	Nom indicateur	Valeur territoire	Valeur département	Minimum en France	Graphique synthétique	Maximum en France
Caractéristiques démographiques	1. Densité de population	340,4	160,9	1,9		38 851,0
	2. Rapport de dépendance <i>(nombre de personnes âgées de moins de 15 ans et de 65 ans et plus pour 100 personnes âgées de 15 à 64 ans)</i>	84,2	88,4	45,8		107,8
	3. Indice de vieillissement <i>(nombre de personnes âgées de 65 ans et plus pour 100 jeunes de moins de 20 ans)</i>	70,4	94,1	8,6		196,0
	4. Part des habitants de 18 ans et plus	75,3 %	78,3 %	57,5 %		86,6 %
	5. Part des habitants de 50-74 ans	28,9 %	30,5 %	13,4 %		40,1 %
	6. Part des femmes de 50-74 ans	14,8 %	15,9 %	6,4 %		21,2 %
	7. Taux d'accroissement annuel moyen de la population	0,7	0,3	-1,4		2,4
	8. Part de personnes de 60 ans et plus vivant seules à domicile	28,2 %	32,4 %	21,8 %		49,0 %
	9. Taux de fécondité des femmes de 12-20 ans	5,0	5,7	0,5		64,5
Caractéristiques sociales	10. Part de jeunes de 25-34 ans non scolarisés pas ou peu diplômés (au plus brevet des collèges)	13,9 %	13,1 %	2,6 %		50,4 %
	11. Taux d'activité des 15-64 ans	75,4 %	73,7 %	57,4 %		83,0 %
	12. Part des cadres et professions intellectuelles supérieures de 15 ans et plus ayant un emploi	15,5 %	13,4 %	7,1 %		57,3 %
	13. Part de chômeurs de 15 ans et plus (au sens du recensement)	10,8 %	11,8 %	5,9 %		35,3 %
	14. Part d'enfants de moins de 25 ans vivant dans une famille sans actif occupé	10,5 %	12,6 %	2,4 %		61,8 %
	15. Part de foyers fiscaux non imposés	54,7 %	59,0 %	30,8 %		81,3 %
	16. Taux de personnes couvertes par une allocation	55,7 %	52,1 %	24,4 %		80,4 %
	17. Taux d'allocataires du RSA	5,4 %	4,9 %	1,3 %		37,0 %
	18. Taux de personnes couvertes par le RSA	5,1 %	4,8 %	0,9 %		29,6 %
	19. Taux d'allocataires de 20-64 ans de l'AAH	3,1 %	3,7 %	0,7 %		7,7 %
	20. Part de ménages ne possédant pas de voiture	11,2 %	16,8 %	4,2 %		79,0 %
Caractéristiques environnementales	21. Part des surfaces agricoles en conversion biologiques	2,3 %	1,0 %	0,0 %		97,2 %
	22. Part des surfaces biologiques totales (certifiées bio et en conversion)	23,4 %	11,9 %	0,0 %		97,2 %
	23. Part de population du territoire vivant en zones vulnérables aux nitrates d'origine agricole	36,5 %	23,7 %	0,0 %		100,0 %
	24. Densité (pour 100 km²) d'installations classées pour la protection de l'environnement	19,6	12,6	0,0		353,2
	25. Densité d'anciens sites industriels et activités de service	213,6	108,7	0,0		10 179,4
	26. Densité de sites et sols pollués ou potentiellement pollués appelant une action des pouvoirs publics	11,1	5,0	0,0		254,7
	27. Densité de sites « Secteurs d'information sur les sols » (SIS)	4,8	2,6	0,0		169,8
	28. Part des ménages en précarité énergétique logement en 2018	12,8 %	16,4 %	5,0 %		24,9 %

Cancer du sein - 42#38

521 femmes ont eu un cancer du sein entre le 1er janvier 2018 et le 31 décembre 2022 dans le territoire

Ce territoire fait partie de la classe E des parcours des femmes présentant un cancer du sein qui se caractérise de la manière suivante : Territoires avec un diagnostic de cancer relativement tardif, surtout traité par chirurgie conservatrice, radiothérapie, hormonothérapie et chimiothérapie adjuvante, avec des rechutes moins fréquentes qu'en moyenne en France. Au niveau socio-démographique, ces territoires sont moins densément peuplés, la population y est plutôt vieillissante et socialement favorisée. Concernant l'offre de soin, l'accès aux médecins généralistes est plutôt aisé, mais le temps d'accès à un centre de radiodiagnostic y est plus long qu'en moyenne en France.



	Nom indicateur	Valeur territoire*	Valeur département*	Minimum en France*	Graphique synthétique	Maximum en France*
Dépistage	29. Mammographie dans les 12 à 36 mois avant le traitement	322,2	325,7	154,4		410,0
	30. Biopsie dans l'année avant le traitement	928,0	905,6	720,2		971,3
Diagnostic	31. Cancer du sein in situ ou invasif localisé	867,5	801,2	694,3		965,8
	32. Cancer du sein avec métastases	9,9	19,5	3,2		47,4
Traitement	33. Chirurgie conservatrice	759,4	772,5	513,5		816,7
	34. Mastectomie totale	244,9	215,2	135,7		408,9
	35. Chimiothérapie conventionnelle	466,2	464,3	311,3		640,8
	36. Chimiothérapie néoadjuvante	241,2	243,1	170,4		449,6
	37. Chimiothérapie adjuvante	429,4	391,4	245,8		489,9
	38. Thérapies ciblées	165,6	162,5	100,8		235,2
	39. Radiothérapie	852,0	828,8	604,7		890,9
	40. Hormonothérapie	735,9	718,4	481,6		758,2
	41. Soins palliatifs	20,4	15,7	4,3		138,8
Devenir	42. Reconstruction mammaire après mastectomie totale	392,3	441,9	155,4		818,5
	43. Reconstruction mammaire après mastectomie totale ou partielle	289,8	275,0	137,4		870,5
	44. En vie sans rechute ni métastase à 3 ans	850,6	824,1	664,6		899,6
	45. Reprise de traitement ou apparition de métastases dans les 3 ans	104,1	99,4	45,0		191,3
	46. Décès dans les 3 ans	42,4	73,0	26,5		180,6

* Taux standardisés pour 1 000 habitants.

Sources : SNDS (DCIR Inter Régime - PMSI MCO), Exploitation ORS-Fnors

Cancer du côlon et du rectum - 42#38

342 personnes ont eu un cancer colorectal entre le 1er janvier 2018 et le 31 décembre 2022 dans le territoire

Ce territoire fait partie de la classe F des parcours des personnes présentant un cancer du côlon et du rectum qui se caractérise de la manière suivante :

Territoires avec un diagnostic de cancer relativement précoce, surtout traité par chirurgie, avec des rechutes moins fréquentes et un bon niveau de dépistage chez les personnes de 50 à 74 ans. Au niveau socio-démographique, ces territoires sont moins densément peuplés et un peu plus favorisés socialement qu'en moyenne en France. Concernant l'offre de soins, cette classe se caractérise par un accès aux médecins généralistes et aux traitements en oncologie plutôt aisé.



	Nom indicateur*	Valeur territoire*	Valeur département*	Minimum en France*	Graphique synthétique	Maximum en France*
Dépistage	47. Dépistage organisé dans les 30 mois avant le traitement	190,2	162,6	55,6		260,4
	48. Présence de facteurs de risques élevés de cancer colorectal	77,0	54,7	0,0		139,9
Diagnostic	49. Bilan de diagnostic et d'extension complet avant le 1er traitement	626,9	455,0	134,3		843,3
	50. Cancer in situ	34,6	53,2	7,1		500,1
	51. Cancer invasif non métastatique	624,1	613,8	306,0		796,6
	52. Cancer invasif avec métastases synchrones	341,3	333,0	140,4		512,9
	53. Autre cancer actif la même année	124,2	149,0	53,8		372,1
	54. Cancer du côlon	571,7	603,7	391,5		778,9
	55. Cancer du rectum	346,4	360,3	183,5		537,8
	56. Cancer du côlon et du rectum	81,9	36,0	4,7		143,5
Traitement	57. Parcours chirurgical en urgence	109,4	121,0	28,8		287,6
	58. Parcours chirurgical non urgent	618,8	582,9	356,9		776,1
	59. Parcours non chirurgical	271,8	296,1	149,1		591,4
	60. Exérèse endoscopique seule	111,2	155,2	33,4		523,6
	61. Chirurgie carcinologique seule	310,9	281,4	138,6		415,0
	62. Traitement néo adj et chirurgie carcinologique (avec ou sans trait adjuvant)	226,1	163,4	40,8		293,4
	63. Chirurgie carcinologique et traitement adjuvant	187,6	235,5	60,7		436,9
	64. Chimiothérapie ou radiothérapie sans chirurgie	164,1	164,6	67,4		406,9
Devenir	65. En vie sans rechute ni métastase à 3 ans	700,7	784,2	331,4		919,0
	66. Apparition de métastases au cours des 3 premières années de traitement	208,4	145,2	17,1		416,0
	67. Reprise de traitement (après un arrêt d'au moins 6 mois) au cours des 3 premières années de traitement	103,4	125,4	27,3		574,6
	68. Décès dans les 3 ans	273,7	203,9	71,4		490,0

* Taux standardisé pour 1 000 habitants.

Source : SNDS (DCIR Inter Régime - PMSI MCO). Exploitation ORS-Fnors

Caractéristiques démographiques et sociales du territoire - 42#160

Typologie sociale du territoire à l'échelle communale

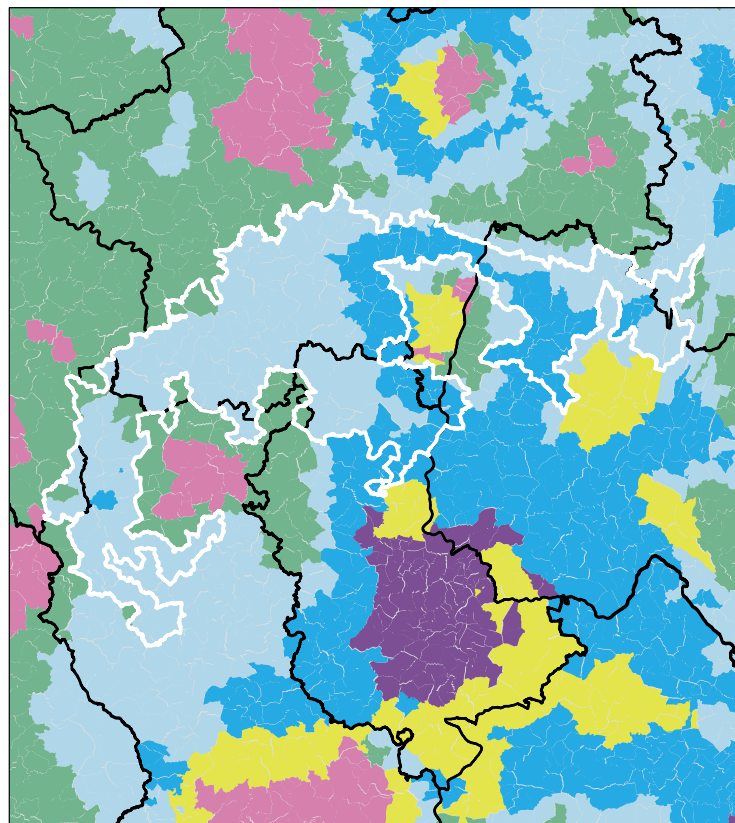

0 10 20 Kilomètres

Sources : Insee, État civil, RP, DGFIP, Cnaf, CCMSA - Exploitation ORS-Fnors
La composition communale du territoire est disponible en cliquant [ici](#)

Comment les territoires d'études ont été bâtis ?

Notre objectif lors de la construction de ces territoires était de proposer des zones :

- suffisamment fine pour mesurer des disparités territoriales ;
- ayant des caractéristiques sociales relativement proches en leurs sein ;
- suffisamment peuplées pour disposer d'indicateurs fiables.

Les variables et analyses utilisées pour construire la typologie sociale présentée page 2 ont été mobilisées.

Les territoires ont été construits en agrégeant les communes selon leurs caractéristiques sociales en respectant la contiguïté géographique, sans contrainte de frontière administrative, et avec une taille minimale de la population fixée à environ 100 000 habitants.

411 zones différentes pouvant pour certaines être à cheval sur un ou plusieurs départements ont ainsi été définies pour la France (hors Mayotte).

Plus d'information sur la méthode de construction de la typologie : [lien rapport](#)

Répartition des communes et de la population selon les classes de la typologie sociale

Classes de typologie	Communes		Population	
	Nombre	Part (%)	Nombre	Part (%)
■ Situation sociale la plus défavorisée	0	0,0 %	0	0,0 %
■ Situation sociale défavorable	0	0,0 %	0	0,0 %
■ Situation sociale plutôt défavorable	0	0,0 %	0	0,0 %
■ Situation sociale intermédiaire moins de cadres et de professions intellectuelles supérieures, davantage de foyers non imposés, un peu moins d'allocataires du RSA et un peu plus pour l'AAH, un peu plus de jeunes peu ou pas diplômés	9	3,4 %	3 435	1,9 %
■ Situation sociale intermédiaire Davantage de cadres et de professions intellectuelles supérieures, moins de foyers non imposés, un peu plus d'allocataires du RSA et de chômeurs, un peu moins d'allocataires de l'AAH	0	0,0 %	0	0,0 %
■ Situation sociale plutôt favorable part de cadres et de professions intellectuelles supérieures les plus élevées	0	0,0 %	0	0,0 %
■ Situation sociale favorable moins de cadres et de professions intellectuelles supérieures	169	64,0 %	98 862	53,7 %
■ Situation sociale la plus favorable un peu plus de cadres et professions intellectuelles supérieures	86	32,6 %	81 961	44,5 %

Caractéristiques démographiques et sociales du territoire - 42#160



	Nom indicateur	Valeur territoire	Valeur département	Minimum en France	Graphique synthétique	Maximum en France
Caractéristiques démographiques	1. Densité de population	47,8	160,9	1,9		38 851,0
	2. Rapport de dépendance <i>(nombre de personnes âgées de moins de 15 ans et de 65 ans ou plus pour 100 personnes âgées de 15 à 64 ans)</i>	88,7	88,4	45,8		107,8
	3. Indice de vieillissement <i>(nombre de personnes âgées de 65 ans et plus pour 100 jeunes de moins de 20 ans)</i>	100,2	94,1	8,6		196,0
	4. Part des habitants de 18 ans et plus	78,1 %	78,3 %	57,5 %		86,6 %
	5. Part des habitants de 50-74 ans	33,1 %	30,5 %	13,4 %		40,1 %
	6. Part des femmes de 50-74 ans	16,4 %	15,9 %	6,4 %		21,2 %
	7. Taux d'accroissement annuel moyen de la population	0,4	0,3	-1,4		2,4
	8. Part de personnes de 60 ans et plus vivant seules à domicile	28,6 %	32,4 %	21,8 %		49,0 %
	9. Taux de fécondité des femmes de 12-20 ans	3,3	5,7	0,5		64,5
Caractéristiques sociales	10. Part de jeunes de 25-34 ans non scolarisés pas ou peu diplômés (au plus brevet des collèges)	9,8 %	13,1 %	2,6 %		50,4 %
	11. Taux d'activité des 15-64 ans	79,0 %	73,7 %	57,4 %		83,0 %
	12. Part des cadres et professions intellectuelles supérieures de 15 ans et plus ayant un emploi	9,8 %	13,4 %	7,1 %		57,3 %
	13. Part de chômeurs de 15 ans et plus (au sens du recensement)	7,5 %	11,8 %	5,9 %		35,3 %
	14. Part d'enfants de moins de 25 ans vivant dans une famille sans actif occupé	5,2 %	12,6 %	2,4 %		61,8 %
	15. Part de foyers fiscaux non imposés	56,4 %	59,0 %	30,8 %		81,3 %
	16. Taux de personnes couvertes par une allocation	47,1 %	52,1 %	24,4 %		80,4 %
	17. Taux d'allocataires du RSA	2,4 %	4,9 %	1,3 %		37,0 %
	18. Taux de personnes couvertes par le RSA	2,0 %	4,8 %	0,9 %		29,6 %
	19. Taux d'allocataires de 20-64 ans de l'AAH	2,5 %	3,7 %	0,7 %		7,7 %
	20. Part de ménages ne possédant pas de voiture	7,3 %	16,8 %	4,2 %		79,0 %
Caractéristiques environnementales	21. Part des surfaces agricoles en conversion biologiques	0,9 %	1,0 %	0,0 %		97,2 %
	22. Part des surfaces biologiques totales (certifiées bio et en conversion)	7,2 %	11,9 %	0,0 %		97,2 %
	23. Part de population du territoire vivant en zones vulnérables aux nitrates d'origine agricole	38,9 %	23,7 %	0,0 %		100,0 %
	24. Densité (pour 100 km²) d'installations classées pour la protection de l'environnement	4,6	12,6	0,0		353,2
	25. Densité d'anciens sites industriels et activités de service	22,6	108,7	0,0		10 179,4
	26. Densité de sites et sols pollués ou potentiellement pollués appelant une action des pouvoirs publics	0,7	5,0	0,0		254,7
	27. Densité de sites « Secteurs d'information sur les sols » (SIS)	0,3	2,6	0,0		169,8
	28. Part des ménages en précarité énergétique logement en 2018	18,1 %	16,4 %	5,0 %		24,9 %

Cancer du sein - 42#160

610 femmes ont eu un cancer du sein entre le 1er janvier 2018 et le 31 décembre 2022 dans le territoire

Ce territoire fait partie de la classe D des parcours des femmes présentant un cancer du sein qui se caractérise de la manière suivante : Territoires avec un diagnostic de cancer plutôt précoce, surtout traité par chirurgie conservatrice et hormonothérapie, avec des rechutes moins fréquentes qu'en moyenne en France. Au niveau socio-démographique, il s'agit de territoires plutôt vieillissants et socialement favorisés. Concernant l'offre de soins, cette classe se caractérise par un accès aux médecins généralistes et aux traitements en cancérologie plus difficile qu'en moyenne en France.



	Nom indicateur	Valeur territoire*	Valeur département*	Minimum en France*	Graphique synthétique	Maximum en France*
Dépistage	29. Mammographie dans les 12 à 36 mois avant le traitement	321,6	325,7	154,4		410,0
	30. Biopsie dans l'année avant le traitement	907,0	905,6	720,2		971,3
Diagnostic	31. Cancer du sein in situ ou invasif localisé	854,8	801,2	694,3		965,8
	32. Cancer du sein avec métastases	12,3	19,5	3,2		47,4
Traitement	33. Chirurgie conservatrice	713,4	772,5	513,5		816,7
	34. Mastectomie totale	263,5	215,2	135,7		408,9
	35. Chimiothérapie conventionnelle	473,9	464,3	311,3		640,8
	36. Chimiothérapie néoadjuvante	260,1	243,1	170,4		449,6
	37. Chimiothérapie adjuvante	380,1	391,4	245,8		489,9
	38. Thérapies ciblées	183,7	162,5	100,8		235,2
	39. Radiothérapie	843,8	828,8	604,7		890,9
	40. Hormonothérapie	731,9	718,4	481,6		758,2
	41. Soins palliatifs	13,6	15,7	4,3		138,8
Devenir	42. Reconstruction mammaire après mastectomie totale	442,4	441,9	155,4		818,5
	43. Reconstruction mammaire après mastectomie totale ou partielle	452,4	275,0	137,4		870,5
	44. En vie sans rechute ni métastase à 3 ans	846,8	824,1	664,6		899,6
	45. Reprise de traitement ou apparition de métastases dans les 3 ans	85,6	99,4	45,0		191,3
	46. Décès dans les 3 ans	56,5	73,0	26,5		180,6

* Taux standardisés pour 1 000 habitants.

Sources : SNDS (DCIR Inter Régime - PMSI MCO), Exploitation ORS-Fnors

Cancer du côlon et du rectum - 42#160

445 personnes ont eu un cancer colorectal entre le 1er janvier 2018 et le 31 décembre 2022 dans le territoire

Ce territoire fait partie de la classe D des parcours des personnes présentant un cancer du côlon et du rectum qui se caractérise de la manière suivante :

Territoires avec un diagnostic de cancer plutôt précoce, surtout traité par chirurgie et avec moins de dépistage chez les personnes de 50 à 74 ans. On y retrouve moins de personnes prises en charge en ALD pour un cancer colorectal. Au niveau socio-démographique, ces territoires sont plus densément peuplés, avec une population plutôt jeune et davantage de contrastes sociaux. Concernant l'offre de soins, l'accès aux médecins généralistes est plus difficile qu'en moyenne en France. Cependant, l'accès aux traitements en cancérologie y est relativement plus aisé.



	Nom indicateur*	Valeur territoire*	Valeur département*	Minimum en France*	Graphique synthétique	Maximum en France*
Dépistage	47. Dépistage organisé dans les 30 mois avant le traitement	151,7	162,6	55,6		260,4
	48. Présence de facteurs de risques élevés de cancer colorectal	75,2	54,7	0,0		139,9
Diagnostic	49. Bilan de diagnostic et d'extension complet avant le 1er traitement	253,8	455,0	134,3		843,3
	50. Cancer in situ	58,5	53,2	7,1		500,1
	51. Cancer invasif non métastatique	604,1	613,8	306,0		796,6
	52. Cancer invasif avec métastases synchrones	337,4	333,0	140,4		512,9
	53. Autre cancer actif la même année	151,6	149,0	53,8		372,1
	54. Cancer du côlon	568,1	603,7	391,5		778,9
	55. Cancer du rectum	360,9	360,3	183,5		537,8
	56. Cancer du côlon et du rectum	71,0	36,0	4,7		143,5
Traitement	57. Parcours chirurgical en urgence	72,7	121,0	28,8		287,6
	58. Parcours chirurgical non urgent	633,4	582,9	356,9		776,1
	59. Parcours non chirurgical	293,9	296,1	149,1		591,4
	60. Exérèse endoscopique seule	126,4	155,2	33,4		523,6
	61. Chirurgie carcinologique seule	266,7	281,4	138,6		415,0
	62. Traitement néo adj et chirurgie carcinologique (avec ou sans trait adjuvant)	185,8	163,4	40,8		293,4
	63. Chirurgie carcinologique et traitement adjuvant	236,8	235,5	60,7		436,9
	64. Chimiothérapie ou radiothérapie sans chirurgie	184,2	164,6	67,4		406,9
Devenir	65. En vie sans rechute ni métastase à 3 ans	759,3	784,2	331,4		919,0
	66. Apparition de métastases au cours des 3 premières années de traitement	124,2	145,2	17,1		416,0
	67. Reprise de traitement (après un arrêt d'au moins 6 mois) au cours des 3 premières années de traitement	127,4	125,4	27,3		574,6
	68. Décès dans les 3 ans	262,5	203,9	71,4		490,0

* Taux standardisé pour 1 000 habitants.

Source : SNDS (DCIR Inter Régime - PMSI MCO). Exploitation ORS-Fnors

Caractéristiques démographiques et sociales du territoire - 42#164

Typologie sociale du territoire à l'échelle communale

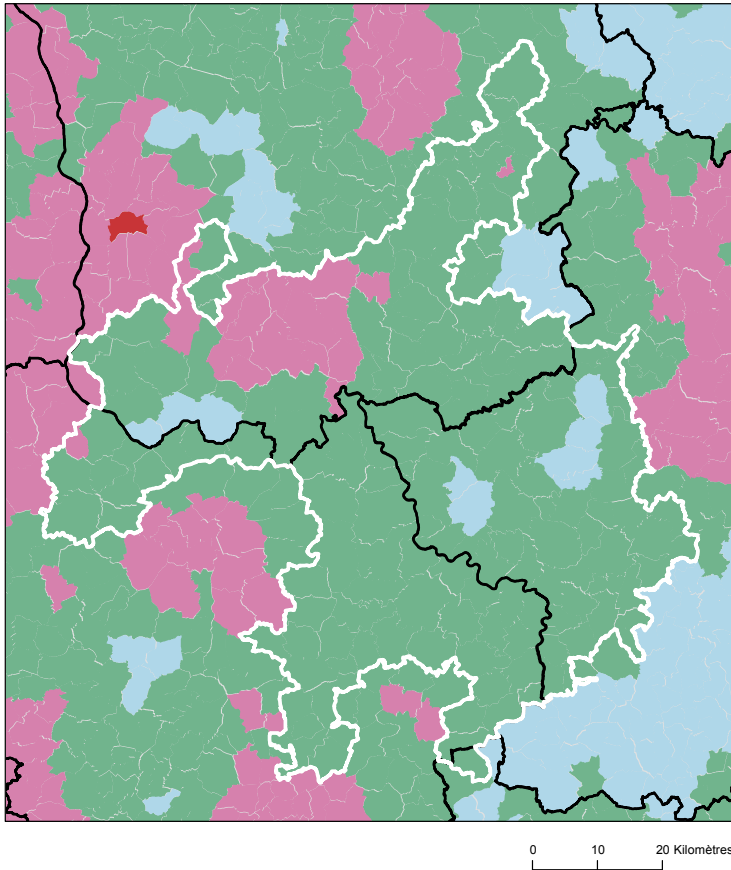

Sources : Insee, État civil, RP, DGFIP, Cnaf, CCMSA - Exploitation ORS-Fnors
La composition communale du territoire est disponible en cliquant [ici](#)

Comment les territoires d'études ont été bâtis ?

Notre objectif lors de la construction de ces territoires était de proposer des zones :

- suffisamment fine pour mesurer des disparités territoriales ;
- ayant des caractéristiques sociales relativement proches en leurs sein ;
- suffisamment peuplées pour disposer d'indicateurs fiables.

Les variables et analyses utilisées pour construire la typologie sociale présentée page 2 ont été mobilisées.

Les territoires ont été construits en agrégeant les communes selon leurs caractéristiques sociales en respectant la contiguïté géographique, sans contrainte de frontière administrative, et avec une taille minimale de la population fixée à environ 100 000 habitants.

411 zones différentes pouvant pour certaines être à cheval sur un ou plusieurs départements ont ainsi été définies pour la France (hors Mayotte).

Plus d'information sur la méthode de construction de la typologie : [lien rapport](#)

Répartition des communes et de la population selon les classes de la typologie sociale

Classes de typologie	Communes		Population	
	Nombre	Part (%)	Nombre	Part (%)
Situation sociale la plus défavorisée	0	0,0 %	0	0,0 %
Situation sociale défavorable	20	10,9 %	20 270	16,2 %
Situation sociale plutôt défavorable	0	0,0 %	0	0,0 %
Situation sociale intermédiaire moins de cadres et de professions intellectuelles supérieures, davantage de foyers non imposés, un peu moins d'allocataires du RSA et un peu plus pour l'AAH, un peu plus de jeunes peu ou pas diplômés	154	84,2 %	100 828	80,6 %
Situation sociale intermédiaire Davantage de cadres et de professions intellectuelles supérieures, moins de foyers non imposés, un peu plus d'allocataires du RSA et de chômeurs, un peu moins d'allocataires de l'AAH	0	0,0 %	0	0,0 %
Situation sociale plutôt favorable part de cadres et de professions intellectuelles supérieures les plus élevées	0	0,0 %	0	0,0 %
Situation sociale favorable moins de cadres et de professions intellectuelles supérieures	9	4,9 %	3 934	3,1 %
Situation sociale la plus favorable un peu plus de cadres et professions intellectuelles supérieures	0	0,0 %	0	0,0 %

Caractéristiques démographiques et sociales du territoire - 42#164



	Nom indicateur	Valeur territoire	Valeur département	Minimum en France	Graphique synthétique	Maximum en France
Caractéristiques démographiques	1. Densité de population	25,5	160,9	1,9		38 851,0
	2. Rapport de dépendance <i>(nombre de personnes âgées de moins de 15 ans et de 65 ans ou plus pour 100 personnes âgées de 15 à 64 ans)</i>	98,5	88,4	45,8		107,8
	3. Indice de vieillissement <i>(nombre de personnes âgées de 65 ans et plus pour 100 jeunes de moins de 20 ans)</i>	160,3	94,1	8,6		196,0
	4. Part des habitants de 18 ans et plus	82,4 %	78,3 %	57,5 %		86,6 %
	5. Part des habitants de 50-74 ans	37,7 %	30,5 %	13,4 %		40,1 %
	6. Part des femmes de 50-74 ans	19,1 %	15,9 %	6,4 %		21,2 %
	7. Taux d'accroissement annuel moyen de la population	-0,6	0,3	-1,4		2,4
	8. Part de personnes de 60 ans et plus vivant seules à domicile	32,3 %	32,4 %	21,8 %		49,0 %
	9. Taux de fécondité des femmes de 12-20 ans	5,5	5,7	0,5		64,5
Caractéristiques sociales	10. Part de jeunes de 25-34 ans non scolarisés pas ou peu diplômés (au plus brevet des collèges)	13,3 %	13,1 %	2,6 %		50,4 %
	11. Taux d'activité des 15-64 ans	73,2 %	73,7 %	57,4 %		83,0 %
	12. Part des cadres et professions intellectuelles supérieures de 15 ans et plus ayant un emploi	7,2 %	13,4 %	7,1 %		57,3 %
	13. Part de chômeurs de 15 ans et plus (au sens du recensement)	10,7 %	11,8 %	5,9 %		35,3 %
	14. Part d'enfants de moins de 25 ans vivant dans une famille sans actif occupé	10,3 %	12,6 %	2,4 %		61,8 %
	15. Part de foyers fiscaux non imposés	63,2 %	59,0 %	30,8 %		81,3 %
	16. Taux de personnes couvertes par une allocation	41,1 %	52,1 %	24,4 %		80,4 %
	17. Taux d'allocataires du RSA	4,1 %	4,9 %	1,3 %		37,0 %
	18. Taux de personnes couvertes par le RSA	3,8 %	4,8 %	0,9 %		29,6 %
	19. Taux d'allocataires de 20-64 ans de l'AAH	5,0 %	3,7 %	0,7 %		7,7 %
	20. Part de ménages ne possédant pas de voiture	12,3 %	16,8 %	4,2 %		79,0 %
Caractéristiques environnementales	21. Part des surfaces agricoles en conversion biologiques	0,6 %	1,0 %	0,0 %		97,2 %
	22. Part des surfaces biologiques totales (certifiées bio et en conversion)	4,2 %	11,9 %	0,0 %		97,2 %
	23. Part de population du territoire vivant en zones vulnérables aux nitrates d'origine agricole	69,3 %	23,7 %	0,0 %		100,0 %
	24. Densité (pour 100 km²) d'installations classées pour la protection de l'environnement	2,0	12,6	0,0		353,2
	25. Densité d'anciens sites industriels et activités de service	10,7	108,7	0,0		10 179,4
	26. Densité de sites et sols pollués ou potentiellement pollués appelant une action des pouvoirs publics	0,4	5,0	0,0		254,7
	27. Densité de sites « Secteurs d'information sur les sols » (SIS)	0,0	2,6	0,0		169,8
	28. Part des ménages en précarité énergétique logement en 2018	24,9 %	16,4 %	5,0 %		24,9 %

Cancer du sein - 42#164

610 femmes ont eu un cancer du sein entre le 1er janvier 2018 et le 31 décembre 2022 dans le territoire

Ce territoire fait partie de la classe B des parcours des femmes présentant un cancer du sein qui se caractérise de la manière suivante : Territoires avec un diagnostic de cancer plus tardif (davantage de cancer du sein diagnostiqué invasif avec métastases synchrones), surtout traité par chimiothérapie, thérapie ciblée et mastectomie, avec des rechutes plus fréquentes qu'en moyenne en France. Au niveau socio-démographique, ces territoires sont moins densément peuplés, avec une population légèrement plus âgée et davantage précaire. Concernant l'offre de soins, on y retrouve davantage de patients ayant un médecin traitant, mais l'accès aux traitements en oncologie y est plus difficile.



	Nom indicateur	Valeur territoire*	Valeur département*	Minimum en France*	Graphique synthétique	Maximum en France*
Dépistage	29. Mammographie dans les 12 à 36 mois avant le traitement	340,3	325,7	154,4		410,0
	30. Biopsie dans l'année avant le traitement	909,4	905,6	720,2		971,3
Diagnostic	31. Cancer du sein in situ ou invasif localisé	756,4	801,2	694,3		965,8
	32. Cancer du sein avec métastases	12,3	19,5	3,2		47,4
Traitement	33. Chirurgie conservatrice	691,5	772,5	513,5		816,7
	34. Mastectomie totale	250,7	215,2	135,7		408,9
	35. Chimiothérapie conventionnelle	442,1	464,3	311,3		640,8
	36. Chimiothérapie néoadjuvante	261,5	243,1	170,4		449,6
	37. Chimiothérapie adjuvante	343,8	391,4	245,8		489,9
	38. Thérapies ciblées	166,4	162,5	100,8		235,2
	39. Radiothérapie	817,5	828,8	604,7		890,9
	40. Hormonothérapie	734,0	718,4	481,6		758,2
	41. Soins palliatifs	22,4	15,7	4,3		138,8
Devenir	42. Reconstruction mammaire après mastectomie totale	391,4	441,9	155,4		818,5
	43. Reconstruction mammaire après mastectomie totale ou partielle	358,6	275,0	137,4		870,5
	44. En vie sans rechute ni métastase à 3 ans	814,5	824,1	664,6		899,6
	45. Reprise de traitement ou apparition de métastases dans les 3 ans	102,7	99,4	45,0		191,3
	46. Décès dans les 3 ans	82,8	73,0	26,5		180,6

* Taux standardisés pour 1 000 habitants. Sources : SNDS (DCIR Inter Régime - PMSI MCO), Exploitation ORS-Fnors

Cancer du côlon et du rectum - 42#164

445 personnes ont eu un cancer colorectal entre le 1er janvier 2018 et le 31 décembre 2022 dans le territoire

Ce territoire fait partie de la classe F des parcours des personnes présentant un cancer du côlon et du rectum qui se caractérise de la manière suivante :

Territoires avec un diagnostic de cancer relativement précoce, surtout traité par chirurgie, avec des rechutes moins fréquentes et un bon niveau de dépistage chez les personnes de 50 à 74 ans. Au niveau socio-démographique, ces territoires sont moins densément peuplés et un peu plus favorisés socialement qu'en moyenne en France. Concernant l'offre de soins, cette classe se caractérise par un accès aux médecins généralistes et aux traitements en oncologie plutôt aisé.



	Nom indicateur*	Valeur territoire*	Valeur département*	Minimum en France*	Graphique synthétique	Maximum en France*
Dépistage	47. Dépistage organisé dans les 30 mois avant le traitement	142,9	162,6	55,6		260,4
	48. Présence de facteurs de risques élevés de cancer colorectal	63,1	54,7	0,0		139,9
Diagnostic	49. Bilan de diagnostic et d'extension complet avant le 1er traitement	475,1	455,0	134,3		843,3
	50. Cancer in situ	78,7	53,2	7,1		500,1
	51. Cancer invasif non métastatique	587,7	613,8	306,0		796,6
	52. Cancer invasif avec métastases synchrones	333,7	333,0	140,4		512,9
	53. Autre cancer actif la même année	166,6	149,0	53,8		372,1
	54. Cancer du côlon	635,1	603,7	391,5		778,9
	55. Cancer du rectum	349,7	360,3	183,5		537,8
	56. Cancer du côlon et du rectum	15,3	36,0	4,7		143,5
Traitement	57. Parcours chirurgical en urgence	40,1	121,0	28,8		287,6
	58. Parcours chirurgical non urgent	606,6	582,9	356,9		776,1
	59. Parcours non chirurgical	353,3	296,1	149,1		591,4
	60. Exérèse endoscopique seule	138,6	155,2	33,4		523,6
	61. Chirurgie carcinologique seule	340,2	281,4	138,6		415,0
	62. Traitement néo adj et chirurgie carcinologique (avec ou sans trait adjuvant)	111,1	163,4	40,8		293,4
	63. Chirurgie carcinologique et traitement adjuvant	169,9	235,5	60,7		436,9
	64. Chimiothérapie ou radiothérapie sans chirurgie	240,2	164,6	67,4		406,9
Devenir	65. En vie sans rechute ni métastase à 3 ans	836,9	784,2	331,4		919,0
	66. Apparition de métastases au cours des 3 premières années de traitement	94,4	145,2	17,1		416,0
	67. Reprise de traitement (après un arrêt d'au moins 6 mois) au cours des 3 premières années de traitement	61,8	125,4	27,3		574,6
	68. Décès dans les 3 ans	192,9	203,9	71,4		490,0

* Taux standardisé pour 1 000 habitants.

Source : SNDS (DCIR Inter Régime - PMSI MCO). Exploitation ORS-Fnors

Caractéristiques démographiques et sociales du territoire - 42#204

Typologie sociale du territoire à l'échelle communale

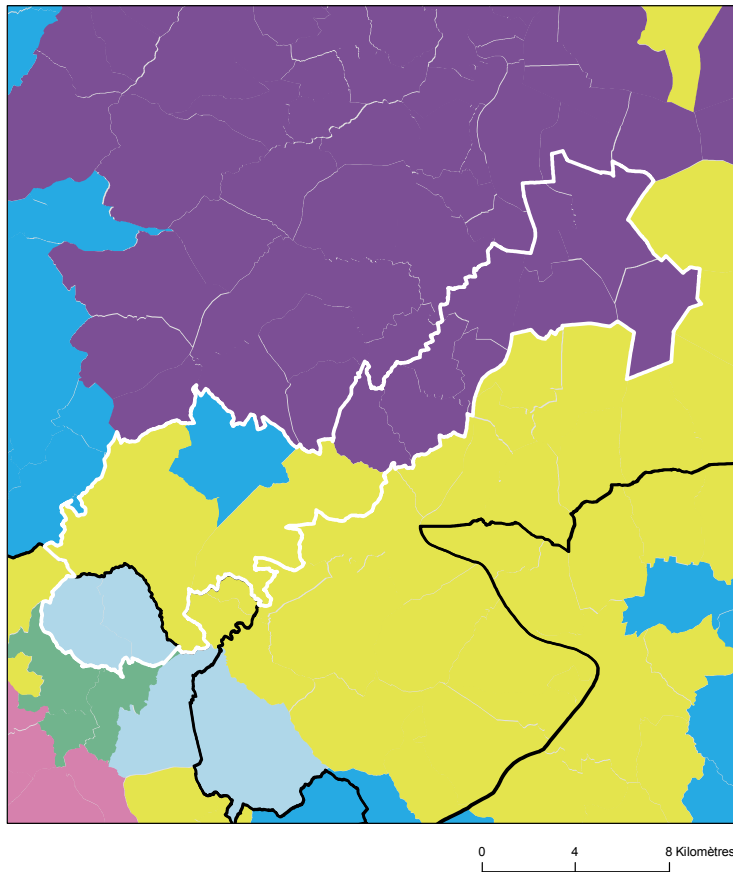

Comment les territoires d'études ont été bâtis ?

Notre objectif lors de la construction de ces territoires était de proposer des zones :

- suffisamment fine pour mesurer des disparités territoriales ;
- ayant des caractéristiques sociales relativement proches en leurs sein ;
- suffisamment peuplées pour disposer d'indicateurs fiables.

Les variables et analyses utilisées pour construire la typologie sociale présentée page 2 ont été mobilisées.

Les territoires ont été construits en agrégeant les communes selon leurs caractéristiques sociales en respectant la contiguïté géographique, sans contrainte de frontière administrative, et avec une taille minimale de la population fixée à environ 100 000 habitants.

411 zones différentes pouvant pour certaines être à cheval sur un ou plusieurs départements ont ainsi été définies pour la France (hors Mayotte).

Plus d'information sur la méthode de construction de la typologie : [lien rapport](#)

Sources : Insee, État civil, RP, DGFIP, Cnaf, CCMSA - Exploitation ORS-Fnors
La composition communale du territoire est disponible en cliquant [ici](#)

Répartition des communes et de la population selon les classes de la typologie sociale

Classes de typologie	Communes		Population	
	Nombre	Part (%)	Nombre	Part (%)
Situation sociale la plus défavorisée	0	0,0 %	0	0,0 %
Situation sociale défavorable	0	0,0 %	0	0,0 %
Situation sociale plutôt défavorable	0	0,0 %	0	0,0 %
Situation sociale intermédiaire moins de cadres et de professions intellectuelles supérieures, davantage de foyers non imposés, un peu moins d'allocataires du RSA et un peu plus pour l'AAH, un peu plus de jeunes peu ou pas diplômés	0	0,0 %	0	0,0 %
Situation sociale intermédiaire Davantage de cadres et de professions intellectuelles supérieures, moins de foyers non imposés, un peu plus d'allocataires du RSA et de chômeurs, un peu moins d'allocataires de l'AAH	2	14,3 %	8 384	5,5 %
Situation sociale plutôt favorable part de cadres et de professions intellectuelles supérieures les plus élevées	9	64,3 %	132 668	86,7 %
Situation sociale favorable moins de cadres et de professions intellectuelles supérieures	2	14,3 %	5 756	3,8 %
Situation sociale la plus favorable un peu plus de cadres et professions intellectuelles supérieures	1	7,1 %	6 274	4,1 %

Caractéristiques démographiques et sociales du territoire - 42#204



	Nom indicateur	Valeur territoire	Valeur département	Minimum en France	Graphique synthétique	Maximum en France
Caractéristiques démographiques	1. Densité de population	892,0	160,9	1,9		38 851,0
	2. Rapport de dépendance <i>(nombre de personnes âgées de moins de 15 ans et de 65 ans ou plus pour 100 personnes âgées de 15 à 64 ans)</i>	82,6	88,4	45,8		107,8
	3. Indice de vieillissement <i>(nombre de personnes âgées de 65 ans et plus pour 100 jeunes de moins de 20 ans)</i>	60,0	94,1	8,6		196,0
	4. Part des habitants de 18 ans et plus	74,3 %	78,3 %	57,5 %		86,6 %
	5. Part des habitants de 50-74 ans	26,0 %	30,5 %	13,4 %		40,1 %
	6. Part des femmes de 50-74 ans	13,6 %	15,9 %	6,4 %		21,2 %
	7. Taux d'accroissement annuel moyen de la population	0,9	0,3	-1,4		2,4
	8. Part de personnes de 60 ans et plus vivant seules à domicile	31,5 %	32,4 %	21,8 %		49,0 %
	9. Taux de fécondité des femmes de 12-20 ans	5,5	5,7	0,5		64,5
Caractéristiques sociales	10. Part de jeunes de 25-34 ans non scolarisés pas ou peu diplômés (au plus brevet des collèges)	19,5 %	13,1 %	2,6 %		50,4 %
	11. Taux d'activité des 15-64 ans	71,8 %	73,7 %	57,4 %		83,0 %
	12. Part des cadres et professions intellectuelles supérieures de 15 ans et plus ayant un emploi	14,9 %	13,4 %	7,1 %		57,3 %
	13. Part de chômeurs de 15 ans et plus (au sens du recensement)	14,7 %	11,8 %	5,9 %		35,3 %
	14. Part d'enfants de moins de 25 ans vivant dans une famille sans actif occupé	9,2 %	12,6 %	2,4 %		61,8 %
	15. Part de foyers fiscaux non imposés	58,6 %	59,0 %	30,8 %		81,3 %
	16. Taux de personnes couvertes par une allocation	62,9 %	52,1 %	24,4 %		80,4 %
	17. Taux d'allocataires du RSA	9,5 %	4,9 %	1,3 %		37,0 %
	18. Taux de personnes couvertes par le RSA	9,1 %	4,8 %	0,9 %		29,6 %
	19. Taux d'allocataires de 20-64 ans de l'AAH	4,1 %	3,7 %	0,7 %		7,7 %
	20. Part de ménages ne possédant pas de voiture	19,7 %	16,8 %	4,2 %		79,0 %
Caractéristiques environnementales	21. Part des surfaces agricoles en conversion biologiques	1,1 %	1,0 %	0,0 %		97,2 %
	22. Part des surfaces biologiques totales (certifiées bio et en conversion)	36,6 %	11,9 %	0,0 %		97,2 %
	23. Part de population du territoire vivant en zones vulnérables aux nitrates d'origine agricole	62,2 %	23,7 %	0,0 %		100,0 %
	24. Densité (pour 100 km²) d'installations classées pour la protection de l'environnement	68,8	12,6	0,0		353,2
	25. Densité d'anciens sites industriels et activités de service	428,3	108,7	0,0		10 179,4
	26. Densité de sites et sols pollués ou potentiellement pollués appelant une action des pouvoirs publics	22,1	5,0	0,0		254,7
	27. Densité de sites « Secteurs d'information sur les sols » (SIS)	8,2	2,6	0,0		169,8
	28. Part des ménages en précarité énergétique logement en 2018	9,8 %	16,4 %	5,0 %		24,9 %

Cancer du sein - 42#204

581 femmes ont eu un cancer du sein entre le 1er janvier 2018 et le 31 décembre 2022 dans le territoire

Ce territoire fait partie de la classe C des parcours des femmes présentant un cancer du sein qui se caractérise de la manière suivante : Territoires avec un diagnostic de cancer plutôt précoce, plus souvent traité par chimiothérapie néo-adjuvante mais moins par chimiothérapie conventionnelle, radiothérapie ou hormonothérapie, avec un bon dépistage des femmes de 50-74 ans. Au niveau socio-démographique, ces territoires sont plus densément peuplés et socialement plutôt favorisés. Concernant l'offre de soins, ils sont en moyenne plus proches des structures de soins pour le diagnostic et le traitement des cancers, mais les personnes ont moins de médecin traitant en activité qu'en moyenne en France.



	Nom indicateur	Valeur territoire*	Valeur département*	Minimum en France*	Graphique synthétique	Maximum en France*
Dépistage	29. Mammographie dans les 12 à 36 mois avant le traitement	307,3	325,7	154,4		410,0
	30. Biopsie dans l'année avant le traitement	938,9	905,6	720,2		971,3
Diagnostic	31. Cancer du sein in situ ou invasif localisé	903,1	801,2	694,3		965,8
	32. Cancer du sein avec métastases	24,7	19,5	3,2		47,4
Traitement	33. Chirurgie conservatrice	672,0	772,5	513,5		816,7
	34. Mastectomie totale	284,4	215,2	135,7		408,9
	35. Chimiothérapie conventionnelle	472,4	464,3	311,3		640,8
	36. Chimiothérapie néoadjuvante	278,9	243,1	170,4		449,6
	37. Chimiothérapie adjuvante	379,6	391,4	245,8		489,9
	38. Thérapies ciblées	188,7	162,5	100,8		235,2
	39. Radiothérapie	855,8	828,8	604,7		890,9
	40. Hormonothérapie	690,0	718,4	481,6		758,2
	41. Soins palliatifs	13,3	15,7	4,3		138,8
Devenir	42. Reconstruction mammaire après mastectomie totale	369,3	441,9	155,4		818,5
	43. Reconstruction mammaire après mastectomie totale ou partielle	321,2	275,0	137,4		870,5
	44. En vie sans rechute ni métastase à 3 ans	836,6	824,1	664,6		899,6
	45. Reprise de traitement ou apparition de métastases dans les 3 ans	90,7	99,4	45,0		191,3
	46. Décès dans les 3 ans	63,2	73,0	26,5		180,6

* Taux standardisés pour 1 000 habitants.

Sources : SNDS (DCIR Inter Régime - PMSI MCO), Exploitation ORS-Fnors

Cancer du côlon et du rectum - 42#204

399 personnes ont eu un cancer colorectal entre le 1er janvier 2018 et le 31 décembre 2022 dans le territoire

Ce territoire fait partie de la classe A des parcours des personnes présentant un cancer du côlon et du rectum qui se caractérise de la manière suivante :
Territoires avec moins de parcours chirurgicaux et des rechutes moins fréquentes qu'en moyenne en France. Au niveau socio-démographique, ces territoires sont relativement vieillissants et moins densément peuplés. Concernant l'offre de soins, l'accès aux traitements en cancérologie y est légèrement plus difficile qu'en moyenne en France.



	Nom indicateur*	Valeur territoire*	Valeur département*	Minimum en France*	Graphique synthétique	Maximum en France*
Dépistage	47. Dépistage organisé dans les 30 mois avant le traitement	139,6	162,6	55,6		260,4
	48. Présence de facteurs de risques élevés de cancer colorectal	45,1	54,7	0,0		139,9
Diagnostic	49. Bilan de diagnostic et d'extension complet avant le 1er traitement	317,4	455,0	134,3		843,3
	50. Cancer in situ	90,2	53,2	7,1		500,1
	51. Cancer invasif non métastatique	598,0	613,8	306,0		796,6
	52. Cancer invasif avec métastases synchrones	311,8	333,0	140,4		512,9
	53. Autre cancer actif la même année	139,2	149,0	53,8		372,1
	54. Cancer du côlon	652,7	603,7	391,5		778,9
	55. Cancer du rectum	302,3	360,3	183,5		537,8
	56. Cancer du côlon et du rectum	45,0	36,0	4,7		143,5
Traitement	57. Parcours chirurgical en urgence	45,3	121,0	28,8		287,6
	58. Parcours chirurgical non urgent	617,8	582,9	356,9		776,1
	59. Parcours non chirurgical	336,8	296,1	149,1		591,4
	60. Exérèse endoscopique seule	168,2	155,2	33,4		523,6
	61. Chirurgie carcinologique seule	257,0	281,4	138,6		415,0
	62. Traitement néo adj et chirurgie carcinologique (avec ou sans trait adjuvant)	195,9	163,4	40,8		293,4
	63. Chirurgie carcinologique et traitement adjuvant	198,8	235,5	60,7		436,9
	64. Chimiothérapie ou radiothérapie sans chirurgie	180,1	164,6	67,4		406,9
Devenir	65. En vie sans rechute ni métastase à 3 ans	782,9	784,2	331,4		919,0
	66. Apparition de métastases au cours des 3 premières années de traitement	151,5	145,2	17,1		416,0
	67. Reprise de traitement (après un arrêt d'au moins 6 mois) au cours des 3 premières années de traitement	121,4	125,4	27,3		574,6
	68. Décès dans les 3 ans	228,6	203,9	71,4		490,0

* Taux standardisé pour 1 000 habitants.

Source : SNDS (DCIR Inter Régime - PMSI MCO). Exploitation ORS-Fnors

Caractéristiques démographiques et sociales du territoire - 42#205

Typologie sociale du territoire à l'échelle communale

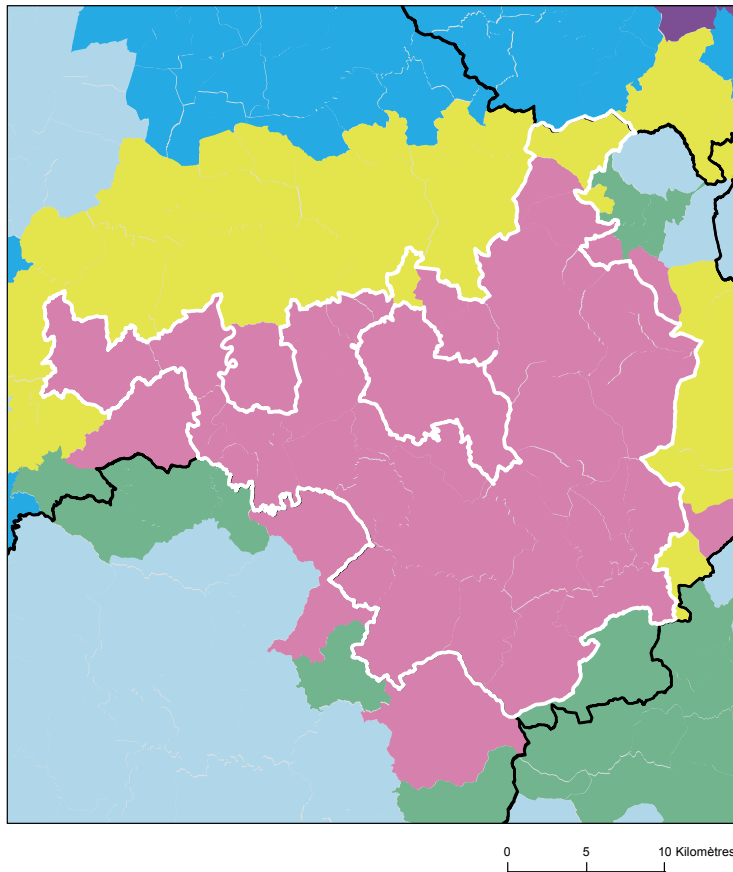

Comment les territoires d'études ont été bâtis ?

Notre objectif lors de la construction de ces territoires était de proposer des zones :

- suffisamment fine pour mesurer des disparités territoriales ;
- ayant des caractéristiques sociales relativement proches en leurs sein ;
- suffisamment peuplées pour disposer d'indicateurs fiables.

Les variables et analyses utilisées pour construire la typologie sociale présentée page 2 ont été mobilisées.

Les territoires ont été construits en agrégeant les communes selon leurs caractéristiques sociales en respectant la contiguïté géographique, sans contrainte de frontière administrative, et avec une taille minimale de la population fixée à environ 100 000 habitants.

411 zones différentes pouvant pour certaines être à cheval sur un ou plusieurs départements ont ainsi été définies pour la France (hors Mayotte).

Plus d'information sur la méthode de construction de la typologie : [lien rapport](#)

Sources : Insee, État civil, RP, DGFIP, Cnaf, CCMSA - Exploitation ORS-Fnors
La composition communale du territoire est disponible en cliquant [ici](#)

Répartition des communes et de la population selon les classes de la typologie sociale

Classes de typologie	Communes		Population	
	Nombre	Part (%)	Nombre	Part (%)
Situation sociale la plus défavorisée	0	0,0 %	0	0,0 %
Situation sociale défavorable	37	94,9 %	161 227	98,4 %
Situation sociale plutôt défavorable	0	0,0 %	0	0,0 %
Situation sociale intermédiaire moins de cadres et de professions intellectuelles supérieures, davantage de foyers non imposés, un peu moins d'allocataires du RSA et un peu plus pour l'AAH, un peu plus de jeunes peu ou pas diplômés	0	0,0 %	0	0,0 %
Situation sociale intermédiaire Davantage de cadres et de professions intellectuelles supérieures, moins de foyers non imposés, un peu plus d'allocataires du RSA et de chômeurs, un peu moins d'allocataires de l'AAH	2	5,1 %	2 684	1,6 %
Situation sociale plutôt favorable part de cadres et de professions intellectuelles supérieures les plus élevées	0	0,0 %	0	0,0 %
Situation sociale favorable moins de cadres et de professions intellectuelles supérieures	0	0,0 %	0	0,0 %
Situation sociale la plus favorable un peu plus de cadres et professions intellectuelles supérieures	0	0,0 %	0	0,0 %

Caractéristiques démographiques et sociales du territoire - 42#205



	Nom indicateur	Valeur territoire	Valeur département	Minimum en France	Graphique synthétique	Maximum en France
Caractéristiques démographiques	1. Densité de population	261,9	160,9	1,9		38 851,0
	2. Rapport de dépendance <i>(nombre de personnes âgées de moins de 15 ans et de 65 ans ou plus pour 100 personnes âgées de 15 à 64 ans)</i>	91,8	88,4	45,8		107,8
	3. Indice de vieillissement <i>(nombre de personnes âgées de 65 ans et plus pour 100 jeunes de moins de 20 ans)</i>	94,4	94,1	8,6		196,0
	4. Part des habitants de 18 ans et plus	77,6 %	78,3 %	57,5 %		86,6 %
	5. Part des habitants de 50-74 ans	30,8 %	30,5 %	13,4 %		40,1 %
	6. Part des femmes de 50-74 ans	16,3 %	15,9 %	6,4 %		21,2 %
	7. Taux d'accroissement annuel moyen de la population	0,1	0,3	-1,4		2,4
	8. Part de personnes de 60 ans et plus vivant seules à domicile	32,1 %	32,4 %	21,8 %		49,0 %
	9. Taux de fécondité des femmes de 12-20 ans	5,3	5,7	0,5		64,5
Caractéristiques sociales	10. Part de jeunes de 25-34 ans non scolarisés pas ou peu diplômés (au plus brevet des collèges)	14,6 %	13,1 %	2,6 %		50,4 %
	11. Taux d'activité des 15-64 ans	73,0 %	73,7 %	57,4 %		83,0 %
	12. Part des cadres et professions intellectuelles supérieures de 15 ans et plus ayant un emploi	12,2 %	13,4 %	7,1 %		57,3 %
	13. Part de chômeurs de 15 ans et plus (au sens du recensement)	12,0 %	11,8 %	5,9 %		35,3 %
	14. Part d'enfants de moins de 25 ans vivant dans une famille sans actif occupé	9,2 %	12,6 %	2,4 %		61,8 %
	15. Part de foyers fiscaux non imposés	59,2 %	59,0 %	30,8 %		81,3 %
	16. Taux de personnes couvertes par une allocation	54,1 %	52,1 %	24,4 %		80,4 %
	17. Taux d'allocataires du RSA	5,5 %	4,9 %	1,3 %		37,0 %
	18. Taux de personnes couvertes par le RSA	5,5 %	4,8 %	0,9 %		29,6 %
	19. Taux d'allocataires de 20-64 ans de l'AAH	4,0 %	3,7 %	0,7 %		7,7 %
	20. Part de ménages ne possédant pas de voiture	15,0 %	16,8 %	4,2 %		79,0 %
Caractéristiques environnementales	21. Part des surfaces agricoles en conversion biologiques	1,0 %	1,0 %	0,0 %		97,2 %
	22. Part des surfaces biologiques totales (certifiées bio et en conversion)	23,3 %	11,9 %	0,0 %		97,2 %
	23. Part de population du territoire vivant en zones vulnérables aux nitrates d'origine agricole	0,7 %	23,7 %	0,0 %		100,0 %
	24. Densité (pour 100 km²) d'installations classées pour la protection de l'environnement	22,5	12,6	0,0		353,2
	25. Densité d'anciens sites industriels et activités de service	191,8	108,7	0,0		10 179,4
	26. Densité de sites et sols pollués ou potentiellement pollués appelant une action des pouvoirs publics	9,3	5,0	0,0		254,7
	27. Densité de sites « Secteurs d'information sur les sols » (SIS)	4,3	2,6	0,0		169,8
	28. Part des ménages en précarité énergétique logement en 2018	15,3 %	16,4 %	5,0 %		24,9 %

Cancer du sein - 42#205

581 femmes ont eu un cancer du sein entre le 1er janvier 2018 et le 31 décembre 2022 dans le territoire

Ce territoire fait partie de la classe E des parcours des femmes présentant un cancer du sein qui se caractérise de la manière suivante : Territoires avec un diagnostic de cancer relativement tardif, surtout traité par chirurgie conservatrice, radiothérapie, hormonothérapie et chimiothérapie adjuvante, avec des rechutes moins fréquentes qu'en moyenne en France. Au niveau socio-démographique, ces territoires sont moins densément peuplés, la population y est plutôt vieillissante et socialement favorisée. Concernant l'offre de soin, l'accès aux médecins généralistes est plutôt aisé, mais le temps d'accès à un centre de radiodiagnostic y est plus long qu'en moyenne en France.



	Nom indicateur	Valeur territoire*	Valeur département*	Minimum en France*	Graphique synthétique	Maximum en France*
Dépistage	29. Mammographie dans les 12 à 36 mois avant le traitement	336,1	325,7	154,4		410,0
	30. Biopsie dans l'année avant le traitement	925,4	905,6	720,2		971,3
Diagnostic	31. Cancer du sein in situ ou invasif localisé	807,0	801,2	694,3		965,8
	32. Cancer du sein avec métastases	24,7	19,5	3,2		47,4
Traitement	33. Chirurgie conservatrice	773,7	772,5	513,5		816,7
	34. Mastectomie totale	219,2	215,2	135,7		408,9
	35. Chimiothérapie conventionnelle	435,3	464,3	311,3		640,8
	36. Chimiothérapie néoadjuvante	229,9	243,1	170,4		449,6
	37. Chimiothérapie adjuvante	367,6	391,4	245,8		489,9
	38. Thérapies ciblées	150,5	162,5	100,8		235,2
	39. Radiothérapie	843,0	828,8	604,7		890,9
	40. Hormonothérapie	703,3	718,4	481,6		758,2
	41. Soins palliatifs	6,9	15,7	4,3		138,8
Devenir	42. Reconstruction mammaire après mastectomie totale	330,5	441,9	155,4		818,5
	43. Reconstruction mammaire après mastectomie totale ou partielle	219,2	275,0	137,4		870,5
	44. En vie sans rechute ni métastase à 3 ans	832,3	824,1	664,6		899,6
	45. Reprise de traitement ou apparition de métastases dans les 3 ans	111,9	99,4	45,0		191,3
	46. Décès dans les 3 ans	54,3	73,0	26,5		180,6

* Taux standardisés pour 1 000 habitants.

Sources : SNDS (DCIR Inter Régime - PMSI MCO), Exploitation ORS-Fnors

Cancer du côlon et du rectum - 42#205

399 personnes ont eu un cancer colorectal entre le 1er janvier 2018 et le 31 décembre 2022 dans le territoire

Ce territoire fait partie de la classe F des parcours des personnes présentant un cancer du côlon et du rectum qui se caractérise de la manière suivante :

Territoires avec un diagnostic de cancer relativement précoce, surtout traité par chirurgie, avec des rechutes moins fréquentes et un bon niveau de dépistage chez les personnes de 50 à 74 ans. Au niveau socio-démographique, ces territoires sont moins densément peuplés et un peu plus favorisés socialement qu'en moyenne en France. Concernant l'offre de soins, cette classe se caractérise par un accès aux médecins généralistes et aux traitements en oncologie plutôt aisé.



	Nom indicateur*	Valeur territoire*	Valeur département*	Minimum en France*	Graphique synthétique	Maximum en France*
Dépistage	47. Dépistage organisé dans les 30 mois avant le traitement	163,0	162,6	55,6		260,4
	48. Présence de facteurs de risques élevés de cancer colorectal	29,8	54,7	0,0		139,9
Diagnostic	49. Bilan de diagnostic et d'extension complet avant le 1er traitement	462,0	455,0	134,3		843,3
	50. Cancer in situ	40,6	53,2	7,1		500,1
	51. Cancer invasif non métastatique	643,9	613,8	306,0		796,6
	52. Cancer invasif avec métastases synchrones	315,6	333,0	140,4		512,9
	53. Autre cancer actif la même année	158,4	149,0	53,8		372,1
	54. Cancer du côlon	605,9	603,7	391,5		778,9
	55. Cancer du rectum	374,2	360,3	183,5		537,8
	56. Cancer du côlon et du rectum	19,9	36,0	4,7		143,5
Traitement	57. Parcours chirurgical en urgence	122,6	121,0	28,8		287,6
	58. Parcours chirurgical non urgent	564,1	582,9	356,9		776,1
	59. Parcours non chirurgical	313,3	296,1	149,1		591,4
	60. Exérèse endoscopique seule	112,8	155,2	33,4		523,6
	61. Chirurgie carcinologique seule	281,2	281,4	138,6		415,0
	62. Traitement néo adj et chirurgie carcinologique (avec ou sans trait adjuvant)	143,3	163,4	40,8		293,4
	63. Chirurgie carcinologique et traitement adjuvant	256,2	235,5	60,7		436,9
	64. Chimiothérapie ou radiothérapie sans chirurgie	206,5	164,6	67,4		406,9
Devenir	65. En vie sans rechute ni métastase à 3 ans	737,7	784,2	331,4		919,0
	66. Apparition de métastases au cours des 3 premières années de traitement	150,9	145,2	17,1		416,0
	67. Reprise de traitement (après un arrêt d'au moins 6 mois) au cours des 3 premières années de traitement	109,1	125,4	27,3		574,6
	68. Décès dans les 3 ans	283,8	203,9	71,4		490,0

* Taux standardisé pour 1 000 habitants.

Source : SNDS (DCIR Inter Régime - PMSI MCO). Exploitation ORS-Fnors

Caractéristiques démographiques et sociales du territoire - 42#211

Typologie sociale du territoire à l'échelle communale

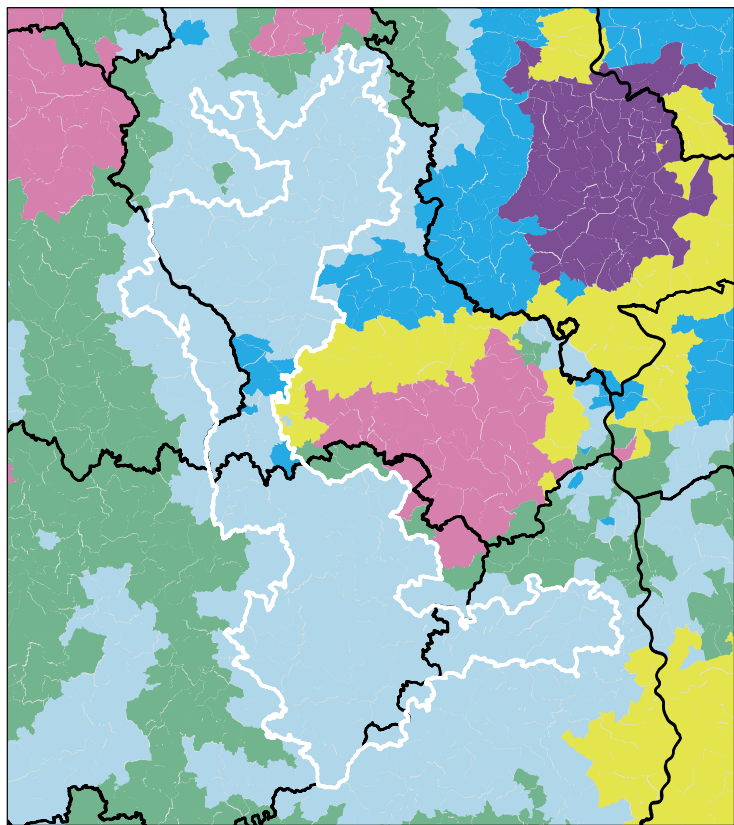

0 10 20 Kilomètres

Sources : Insee, État civil, RP, DGFIP, Cnaf, CCMSA - Exploitation ORS-Fnors
La composition communale du territoire est disponible en cliquant [ici](#)

Comment les territoires d'études ont été bâtis ?

Notre objectif lors de la construction de ces territoires était de proposer des zones :

- suffisamment fine pour mesurer des disparités territoriales ;
- ayant des caractéristiques sociales relativement proches en leurs sein ;
- suffisamment peuplées pour disposer d'indicateurs fiables.

Les variables et analyses utilisées pour construire la typologie sociale présentée page 2 ont été mobilisées.

Les territoires ont été construits en agrégeant les communes selon leurs caractéristiques sociales en respectant la contiguïté géographique, sans contrainte de frontière administrative, et avec une taille minimale de la population fixée à environ 100 000 habitants.

411 zones différentes pouvant pour certaines être à cheval sur un ou plusieurs départements ont ainsi été définies pour la France (hors Mayotte).

Plus d'information sur la méthode de construction de la typologie : [lien rapport](#)

Répartition des communes et de la population selon les classes de la typologie sociale

Classes de typologie	Communes		Population	
	Nombre	Part (%)	Nombre	Part (%)
■ Situation sociale la plus défavorisée	0	0,0 %	0	0,0 %
■ Situation sociale défavorable	0	0,0 %	0	0,0 %
■ Situation sociale plutôt défavorable	0	0,0 %	0	0,0 %
■ Situation sociale intermédiaire moins de cadres et de professions intellectuelles supérieures, davantage de foyers non imposés, un peu moins d'allocataires du RSA et un peu plus pour l'AAH, un peu plus de jeunes peu ou pas diplômés	0	0,0 %	0	0,0 %
■ Situation sociale intermédiaire Davantage de cadres et de professions intellectuelles supérieures, moins de foyers non imposés, un peu plus d'allocataires du RSA et de chômeurs, un peu moins d'allocataires de l'AAH	0	0,0 %	0	0,0 %
■ Situation sociale plutôt favorable part de cadres et de professions intellectuelles supérieures les plus élevées	0	0,0 %	0	0,0 %
■ Situation sociale favorable moins de cadres et de professions intellectuelles supérieures	151	95,6 %	174 931	98,3 %
■ Situation sociale la plus favorable un peu plus de cadres et professions intellectuelles supérieures	7	4,4 %	3 052	1,7 %

Caractéristiques démographiques et sociales du territoire - 42#211



	Nom indicateur	Valeur territoire	Valeur département	Minimum en France	Graphique synthétique	Maximum en France
Caractéristiques démographiques	1. Densité de population	58,1	160,9	1,9		38 851,0
	2. Rapport de dépendance <i>(nombre de personnes âgées de moins de 15 ans et de 65 ans ou plus pour 100 personnes âgées de 15 à 64 ans)</i>	88,3	88,4	45,8		107,8
	3. Indice de vieillissement <i>(nombre de personnes âgées de 65 ans et plus pour 100 jeunes de moins de 20 ans)</i>	102,1	94,1	8,6		196,0
	4. Part des habitants de 18 ans et plus	78,5 %	78,3 %	57,5 %		86,6 %
	5. Part des habitants de 50-74 ans	33,2 %	30,5 %	13,4 %		40,1 %
	6. Part des femmes de 50-74 ans	16,6 %	15,9 %	6,4 %		21,2 %
	7. Taux d'accroissement annuel moyen de la population	0,4	0,3	-1,4		2,4
	8. Part de personnes de 60 ans et plus vivant seules à domicile	29,1 %	32,4 %	21,8 %		49,0 %
	9. Taux de fécondité des femmes de 12-20 ans	3,4	5,7	0,5		64,5
Caractéristiques sociales	10. Part de jeunes de 25-34 ans non scolarisés pas ou peu diplômés (au plus brevet des collèges)	9,3 %	13,1 %	2,6 %		50,4 %
	11. Taux d'activité des 15-64 ans	77,5 %	73,7 %	57,4 %		83,0 %
	12. Part des cadres et professions intellectuelles supérieures de 15 ans et plus ayant un emploi	9,7 %	13,4 %	7,1 %		57,3 %
	13. Part de chômeurs de 15 ans et plus (au sens du recensement)	7,8 %	11,8 %	5,9 %		35,3 %
	14. Part d'enfants de moins de 25 ans vivant dans une famille sans actif occupé	5,4 %	12,6 %	2,4 %		61,8 %
	15. Part de foyers fiscaux non imposés	58,9 %	59,0 %	30,8 %		81,3 %
	16. Taux de personnes couvertes par une allocation	48,0 %	52,1 %	24,4 %		80,4 %
	17. Taux d'allocataires du RSA	2,3 %	4,9 %	1,3 %		37,0 %
	18. Taux de personnes couvertes par le RSA	1,9 %	4,8 %	0,9 %		29,6 %
	19. Taux d'allocataires de 20-64 ans de l'AAH	3,6 %	3,7 %	0,7 %		7,7 %
	20. Part de ménages ne possédant pas de voiture	8,9 %	16,8 %	4,2 %		79,0 %
Caractéristiques environnementales	21. Part des surfaces agricoles en conversion biologiques	1,1 %	1,0 %	0,0 %		97,2 %
	22. Part des surfaces biologiques totales (certifiées bio et en conversion)	13,7 %	11,9 %	0,0 %		97,2 %
	23. Part de population du territoire vivant en zones vulnérables aux nitrates d'origine agricole	32,9 %	23,7 %	0,0 %		100,0 %
	24. Densité (pour 100 km²) d'installations classées pour la protection de l'environnement	5,6	12,6	0,0		353,2
	25. Densité d'anciens sites industriels et activités de service	23,4	108,7	0,0		10 179,4
	26. Densité de sites et sols pollués ou potentiellement pollués appelant une action des pouvoirs publics	1,0	5,0	0,0		254,7
	27. Densité de sites « Secteurs d'information sur les sols » (SIS)	0,6	2,6	0,0		169,8
	28. Part des ménages en précarité énergétique logement en 2018	17,4 %	16,4 %	5,0 %		24,9 %

Cancer du sein - 42#211

741 femmes ont eu un cancer du sein entre le 1er janvier 2018 et le 31 décembre 2022 dans le territoire

Ce territoire fait partie de la classe E des parcours des femmes présentant un cancer du sein qui se caractérise de la manière suivante : Territoires avec un diagnostic de cancer relativement tardif, surtout traité par chirurgie conservatrice, radiothérapie, hormonothérapie et chimiothérapie adjuvante, avec des rechutes moins fréquentes qu'en moyenne en France. Au niveau socio-démographique, ces territoires sont moins densément peuplés, la population y est plutôt vieillissante et socialement favorisée. Concernant l'offre de soin, l'accès aux médecins généralistes est plutôt aisé, mais le temps d'accès à un centre de radiodiagnostic y est plus long qu'en moyenne en France.



	Nom indicateur	Valeur territoire*	Valeur département*	Minimum en France*	Graphique synthétique	Maximum en France*
Dépistage	29. Mammographie dans les 12 à 36 mois avant le traitement	316,6	325,7	154,4		410,0
	30. Biopsie dans l'année avant le traitement	922,2	905,6	720,2		971,3
Diagnostic	31. Cancer du sein in situ ou invasif localisé	776,2	801,2	694,3		965,8
	32. Cancer du sein avec métastases	17,2	19,5	3,2		47,4
Traitement	33. Chirurgie conservatrice	795,8	772,5	513,5		816,7
	34. Mastectomie totale	201,3	215,2	135,7		408,9
	35. Chimiothérapie conventionnelle	462,5	464,3	311,3		640,8
	36. Chimiothérapie néoadjuvante	264,4	243,1	170,4		449,6
	37. Chimiothérapie adjuvante	418,6	391,4	245,8		489,9
	38. Thérapies ciblées	169,8	162,5	100,8		235,2
	39. Radiothérapie	854,6	828,8	604,7		890,9
	40. Hormonothérapie	729,5	718,4	481,6		758,2
	41. Soins palliatifs	19,9	15,7	4,3		138,8
Devenir	42. Reconstruction mammaire après mastectomie totale	386,6	441,9	155,4		818,5
	43. Reconstruction mammaire après mastectomie totale ou partielle	263,3	275,0	137,4		870,5
	44. En vie sans rechute ni métastase à 3 ans	812,9	824,1	664,6		899,6
	45. Reprise de traitement ou apparition de métastases dans les 3 ans	92,9	99,4	45,0		191,3
	46. Décès dans les 3 ans	92,0	73,0	26,5		180,6

* Taux standardisés pour 1 000 habitants.

Sources : SNDS (DCIR Inter Régime - PMSI MCO), Exploitation ORS-Fnors

Cancer du côlon et du rectum - 42#211

630 personnes ont eu un cancer colorectal entre le 1er janvier 2018 et le 31 décembre 2022 dans le territoire

Ce territoire fait partie de la classe A des parcours des personnes présentant un cancer du côlon et du rectum qui se caractérise de la manière suivante :
Territoires avec moins de parcours chirurgicaux et des rechutes moins fréquentes qu'en moyenne en France. Au niveau socio-démographique, ces territoires sont relativement vieillissants et moins densément peuplés. Concernant l'offre de soins, l'accès aux traitements en cancérologie y est légèrement plus difficile qu'en moyenne en France.



	Nom indicateur*	Valeur territoire*	Valeur département*	Minimum en France*	Graphique synthétique	Maximum en France*
Dépistage	47. Dépistage organisé dans les 30 mois avant le traitement	159,7	162,6	55,6		260,4
	48. Présence de facteurs de risques élevés de cancer colorectal	41,6	54,7	0,0		139,9
Diagnostic	49. Bilan de diagnostic et d'extension complet avant le 1er traitement	403,1	455,0	134,3		843,3
	50. Cancer in situ	64,7	53,2	7,1		500,1
	51. Cancer invasif non métastatique	630,4	613,8	306,0		796,6
	52. Cancer invasif avec métastases synchrones	304,9	333,0	140,4		512,9
	53. Autre cancer actif la même année	113,0	149,0	53,8		372,1
	54. Cancer du côlon	574,0	603,7	391,5		778,9
	55. Cancer du rectum	395,5	360,3	183,5		537,8
	56. Cancer du côlon et du rectum	30,5	36,0	4,7		143,5
Traitement	57. Parcours chirurgical en urgence	80,1	121,0	28,8		287,6
	58. Parcours chirurgical non urgent	597,1	582,9	356,9		776,1
	59. Parcours non chirurgical	322,8	296,1	149,1		591,4
	60. Exérèse endoscopique seule	212,9	155,2	33,4		523,6
	61. Chirurgie carcinologique seule	271,0	281,4	138,6		415,0
	62. Traitement néo adj et chirurgie carcinologique (avec ou sans trait adjuvant)	129,5	163,4	40,8		293,4
	63. Chirurgie carcinologique et traitement adjuvant	252,4	235,5	60,7		436,9
	64. Chimiothérapie ou radiothérapie sans chirurgie	134,1	164,6	67,4		406,9
Devenir	65. En vie sans rechute ni métastase à 3 ans	844,8	784,2	331,4		919,0
	66. Apparition de métastases au cours des 3 premières années de traitement	43,0	145,2	17,1		416,0
	67. Reprise de traitement (après un arrêt d'au moins 6 mois) au cours des 3 premières années de traitement	99,2	125,4	27,3		574,6
	68. Décès dans les 3 ans	142,7	203,9	71,4		490,0

* Taux standardisé pour 1 000 habitants.

Source : SNDS (DCIR Inter Régime - PMSI MCO). Exploitation ORS-Fnors

Caractéristiques démographiques et sociales du territoire - 42#212

Typologie sociale du territoire à l'échelle communale

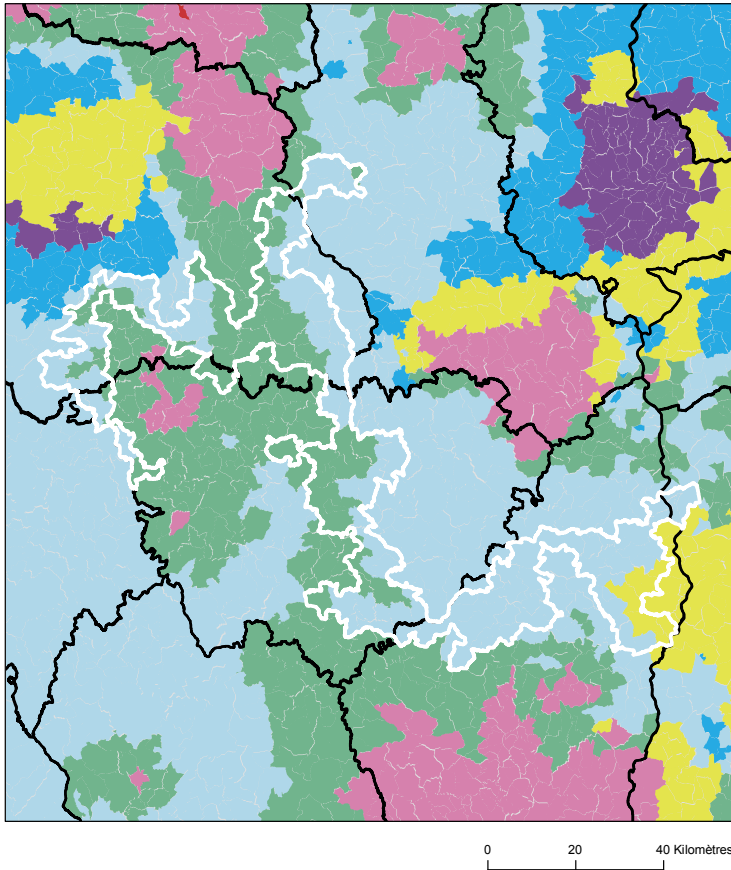

Comment les territoires d'études ont été bâtis ?

Notre objectif lors de la construction de ces territoires était de proposer des zones :

- suffisamment fine pour mesurer des disparités territoriales ;
- ayant des caractéristiques sociales relativement proches en leurs sein ;
- suffisamment peuplées pour disposer d'indicateurs fiables.

Les variables et analyses utilisées pour construire la typologie sociale présentée page 2 ont été mobilisées.

Les territoires ont été construits en agrégeant les communes selon leurs caractéristiques sociales en respectant la contiguïté géographique, sans contrainte de frontière administrative, et avec une taille minimale de la population fixée à environ 100 000 habitants.

411 zones différentes pouvant pour certaines être à cheval sur un ou plusieurs départements ont ainsi été définies pour la France (hors Mayotte).

Plus d'information sur la méthode de construction de la typologie : [lien rapport](#)

Sources : Insee, État civil, RP, DGFIP, Cnaf, CCMSA - Exploitation ORS-Fnors
La composition communale du territoire est disponible en cliquant [ici](#)

Répartition des communes et de la population selon les classes de la typologie sociale

Classes de typologie	Communes		Population	
	Nombre	Part (%)	Nombre	Part (%)
Situation sociale la plus défavorisée	0	0,0 %	0	0,0 %
Situation sociale défavorable	0	0,0 %	0	0,0 %
Situation sociale plutôt défavorable	0	0,0 %	0	0,0 %
Situation sociale intermédiaire moins de cadres et de professions intellectuelles supérieures, davantage de foyers non imposés, un peu moins d'allocataires du RSA et un peu plus pour l'AAH, un peu plus de jeunes peu ou pas diplômés	53	28,5 %	46 816	35,0 %
Situation sociale intermédiaire Davantage de cadres et de professions intellectuelles supérieures, moins de foyers non imposés, un peu plus d'allocataires du RSA et de chômeurs, un peu moins d'allocataires de l'AAH	7	3,8 %	7 611	5,7 %
Situation sociale plutôt favorable part de cadres et de professions intellectuelles supérieures les plus élevées	0	0,0 %	0	0,0 %
Situation sociale favorable moins de cadres et de professions intellectuelles supérieures	126	67,7 %	79 277	59,3 %
Situation sociale la plus favorable un peu plus de cadres et professions intellectuelles supérieures	0	0,0 %	0	0,0 %

Caractéristiques démographiques et sociales du territoire - 42#212



	Nom indicateur	Valeur territoire	Valeur département	Minimum en France	Graphique synthétique	Maximum en France
Caractéristiques démographiques	1. Densité de population	42,5	160,9	1,9		38 851,0
	2. Rapport de dépendance <i>(nombre de personnes âgées de moins de 15 ans et de 65 ans ou plus pour 100 personnes âgées de 15 à 64 ans)</i>	88,5	88,4	45,8		107,8
	3. Indice de vieillissement <i>(nombre de personnes âgées de 65 ans et plus pour 100 jeunes de moins de 20 ans)</i>	125,5	94,1	8,6		196,0
	4. Part des habitants de 18 ans et plus	80,7 %	78,3 %	57,5 %		86,6 %
	5. Part des habitants de 50-74 ans	35,7 %	30,5 %	13,4 %		40,1 %
	6. Part des femmes de 50-74 ans	17,9 %	15,9 %	6,4 %		21,2 %
	7. Taux d'accroissement annuel moyen de la population	0,2	0,3	-1,4		2,4
	8. Part de personnes de 60 ans et plus vivant seules à domicile	31,4 %	32,4 %	21,8 %		49,0 %
	9. Taux de fécondité des femmes de 12-20 ans	4,7	5,7	0,5		64,5
Caractéristiques sociales	10. Part de jeunes de 25-34 ans non scolarisés pas ou peu diplômés (au plus brevet des collèges)	9,9 %	13,1 %	2,6 %		50,4 %
	11. Taux d'activité des 15-64 ans	76,2 %	73,7 %	57,4 %		83,0 %
	12. Part des cadres et professions intellectuelles supérieures de 15 ans et plus ayant un emploi	10,7 %	13,4 %	7,1 %		57,3 %
	13. Part de chômeurs de 15 ans et plus (au sens du recensement)	9,5 %	11,8 %	5,9 %		35,3 %
	14. Part d'enfants de moins de 25 ans vivant dans une famille sans actif occupé	7,6 %	12,6 %	2,4 %		61,8 %
	15. Part de foyers fiscaux non imposés	59,7 %	59,0 %	30,8 %		81,3 %
	16. Taux de personnes couvertes par une allocation	44,6 %	52,1 %	24,4 %		80,4 %
	17. Taux d'allocataires du RSA	3,5 %	4,9 %	1,3 %		37,0 %
	18. Taux de personnes couvertes par le RSA	3,0 %	4,8 %	0,9 %		29,6 %
	19. Taux d'allocataires de 20-64 ans de l'AAH	4,0 %	3,7 %	0,7 %		7,7 %
	20. Part de ménages ne possédant pas de voiture	10,0 %	16,8 %	4,2 %		79,0 %
Caractéristiques environnementales	21. Part des surfaces agricoles en conversion biologiques	1,1 %	1,0 %	0,0 %		97,2 %
	22. Part des surfaces biologiques totales (certifiées bio et en conversion)	13,4 %	11,9 %	0,0 %		97,2 %
	23. Part de population du territoire vivant en zones vulnérables aux nitrates d'origine agricole	15,2 %	23,7 %	0,0 %		100,0 %
	24. Densité (pour 100 km²) d'installations classées pour la protection de l'environnement	3,2	12,6	0,0		353,2
	25. Densité d'anciens sites industriels et activités de service	18,8	108,7	0,0		10 179,4
	26. Densité de sites et sols pollués ou potentiellement pollués appelant une action des pouvoirs publics	0,2	5,0	0,0		254,7
	27. Densité de sites « Secteurs d'information sur les sols » (SIS)	0,5	2,6	0,0		169,8
	28. Part des ménages en précarité énergétique logement en 2018	19,2 %	16,4 %	5,0 %		24,9 %

Cancer du sein - 42#212

630 femmes ont eu un cancer du sein entre le 1er janvier 2018 et le 31 décembre 2022 dans le territoire

Ce territoire fait partie de la classe E des parcours des femmes présentant un cancer du sein qui se caractérise de la manière suivante : Territoires avec un diagnostic de cancer relativement tardif, surtout traité par chirurgie conservatrice, radiothérapie, hormonothérapie et chimiothérapie adjuvante, avec des rechutes moins fréquentes qu'en moyenne en France. Au niveau socio-démographique, ces territoires sont moins densément peuplés, la population y est plutôt vieillissante et socialement favorisée. Concernant l'offre de soin, l'accès aux médecins généralistes est plutôt aisé, mais le temps d'accès à un centre de radiodiagnostic y est plus long qu'en moyenne en France.



	Nom indicateur	Valeur territoire*	Valeur département*	Minimum en France*	Graphique synthétique	Maximum en France*
Dépistage	29. Mammographie dans les 12 à 36 mois avant le traitement	334,7	325,7	154,4		410,0
	30. Biopsie dans l'année avant le traitement	933,1	905,6	720,2		971,3
Diagnostic	31. Cancer du sein in situ ou invasif localisé	853,5	801,2	694,3		965,8
	32. Cancer du sein avec métastases	41,8	19,5	3,2		47,4
Traitement	33. Chirurgie conservatrice	715,4	772,5	513,5		816,7
	34. Mastectomie totale	219,6	215,2	135,7		408,9
	35. Chimiothérapie conventionnelle	479,4	464,3	311,3		640,8
	36. Chimiothérapie néoadjuvante	255,8	243,1	170,4		449,6
	37. Chimiothérapie adjuvante	360,8	391,4	245,8		489,9
	38. Thérapies ciblées	154,6	162,5	100,8		235,2
	39. Radiothérapie	813,7	828,8	604,7		890,9
	40. Hormonothérapie	754,2	718,4	481,6		758,2
	41. Soins palliatifs	23,0	15,7	4,3		138,8
Devenir	42. Reconstruction mammaire après mastectomie totale	460,2	441,9	155,4		818,5
	43. Reconstruction mammaire après mastectomie totale ou partielle	332,8	275,0	137,4		870,5
	44. En vie sans rechute ni métastase à 3 ans	817,7	824,1	664,6		899,6
	45. Reprise de traitement ou apparition de métastases dans les 3 ans	129,1	99,4	45,0		191,3
	46. Décès dans les 3 ans	52,0	73,0	26,5		180,6

* Taux standardisés pour 1 000 habitants. Sources : SNDS (DCIR Inter Régime - PMSI MCO), Exploitation ORS-Fnors



Cancer du côlon et du rectum - 42#212

479 personnes ont eu un cancer colorectal entre le 1er janvier 2018 et le 31 décembre 2022 dans le territoire

Ce territoire fait partie de la classe A des parcours des personnes présentant un cancer du côlon et du rectum qui se caractérise de la manière suivante :
Territoires avec moins de parcours chirurgicaux et des rechutes moins fréquentes qu'en moyenne en France. Au niveau socio-démographique, ces territoires sont relativement vieillissants et moins densément peuplés. Concernant l'offre de soins, l'accès aux traitements en cancérologie y est légèrement plus difficile qu'en moyenne en France.



	Nom indicateur*	Valeur territoire*	Valeur département*	Minimum en France*	Graphique synthétique	Maximum en France*
Dépistage	47. Dépistage organisé dans les 30 mois avant le traitement	183,6	162,6	55,6		260,4
	48. Présence de facteurs de risques élevés de cancer colorectal	30,8	54,7	0,0		139,9
Diagnostic	49. Bilan de diagnostic et d'extension complet avant le 1er traitement	460,5	455,0	134,3		843,3
	50. Cancer in situ	120,2	53,2	7,1		500,1
	51. Cancer invasif non métastatique	567,0	613,8	306,0		796,6
	52. Cancer invasif avec métastases synchrones	312,8	333,0	140,4		512,9
	53. Autre cancer actif la même année	106,9	149,0	53,8		372,1
	54. Cancer du côlon	682,3	603,7	391,5		778,9
	55. Cancer du rectum	252,0	360,3	183,5		537,8
	56. Cancer du côlon et du rectum	65,7	36,0	4,7		143,5
Traitement	57. Parcours chirurgical en urgence	75,7	121,0	28,8		287,6
	58. Parcours chirurgical non urgent	650,1	582,9	356,9		776,1
	59. Parcours non chirurgical	274,1	296,1	149,1		591,4
	60. Exérèse endoscopique seule	176,4	155,2	33,4		523,6
	61. Chirurgie carcinologique seule	222,9	281,4	138,6		415,0
	62. Traitement néo adj et chirurgie carcinologique (avec ou sans trait adjuvant)	217,1	163,4	40,8		293,4
	63. Chirurgie carcinologique et traitement adjuvant	213,3	235,5	60,7		436,9
	64. Chimiothérapie ou radiothérapie sans chirurgie	169,5	164,6	67,4		406,9
Devenir	65. En vie sans rechute ni métastase à 3 ans	832,0	784,2	331,4		919,0
	66. Apparition de métastases au cours des 3 premières années de traitement	57,5	145,2	17,1		416,0
	67. Reprise de traitement (après un arrêt d'au moins 6 mois) au cours des 3 premières années de traitement	116,2	125,4	27,3		574,6
	68. Décès dans les 3 ans	242,4	203,9	71,4		490,0

* Taux standardisé pour 1 000 habitants.

Source : SNDS (DCIR Inter Régime - PMSI MCO). Exploitation ORS-Fnors

Caractéristiques démographiques et sociales du territoire - 42#245

Typologie sociale du territoire à l'échelle communale

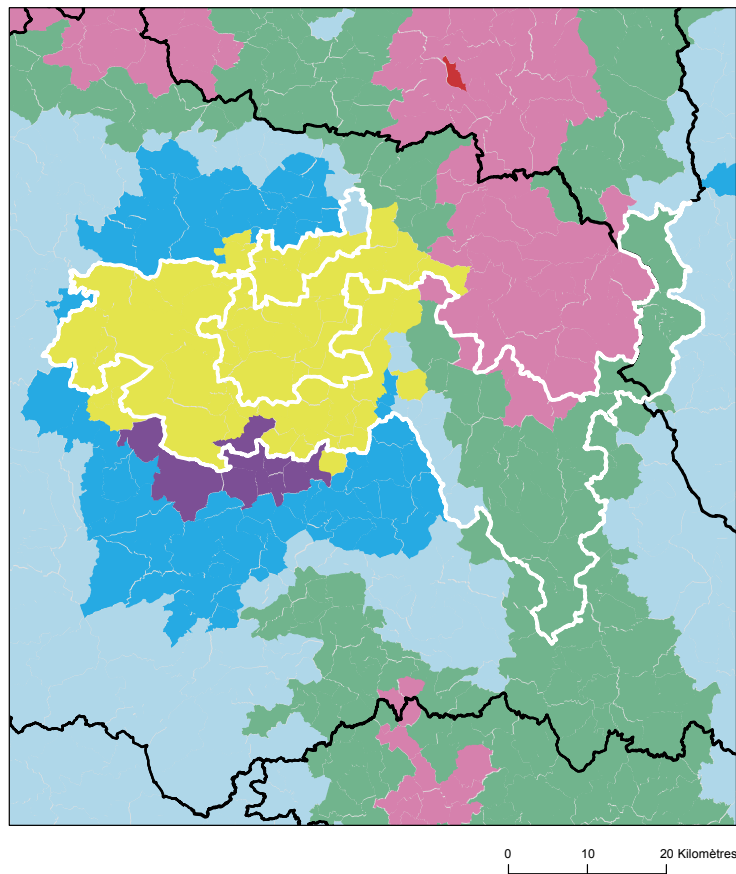

Comment les territoires d'études ont été bâtis ?

Notre objectif lors de la construction de ces territoires était de proposer des zones :

- suffisamment fine pour mesurer des disparités territoriales ;
- ayant des caractéristiques sociales relativement proches en leurs sein ;
- suffisamment peuplées pour disposer d'indicateurs fiables.

Les variables et analyses utilisées pour construire la typologie sociale présentée page 2 ont été mobilisées.

Les territoires ont été construits en agrégeant les communes selon leurs caractéristiques sociales en respectant la contiguïté géographique, sans contrainte de frontière administrative, et avec une taille minimale de la population fixée à environ 100 000 habitants.

411 zones différentes pouvant pour certaines être à cheval sur un ou plusieurs départements ont ainsi été définies pour la France (hors Mayotte).

Plus d'information sur la méthode de construction de la typologie : [lien rapport](#)

Sources : Insee, État civil, RP, DGFIP, Cnaf, CCMSA - Exploitation ORS-Fnors
La composition communale du territoire est disponible en cliquant [ici](#)

Répartition des communes et de la population selon les classes de la typologie sociale

Classes de typologie	Communes		Population	
	Nombre	Part (%)	Nombre	Part (%)
Situation sociale la plus défavorisée	0	0,0 %	0	0,0 %
Situation sociale défavorable	5	5,4 %	6 028	3,0 %
Situation sociale plutôt défavorable	0	0,0 %	0	0,0 %
Situation sociale intermédiaire moins de cadres et de professions intellectuelles supérieures, davantage de foyers non imposés, un peu moins d'allocataires du RSA et un peu plus pour l'AAH, un peu plus de jeunes peu ou pas diplômés	29	31,2 %	20 681	10,3 %
Situation sociale intermédiaire Davantage de cadres et de professions intellectuelles supérieures, moins de foyers non imposés, un peu plus d'allocataires du RSA et de chômeurs, un peu moins d'allocataires de l'AAH	45	48,4 %	159 906	79,5 %
Situation sociale plutôt favorable part de cadres et de professions intellectuelles supérieures les plus élevées	1	1,1 %	7 869	3,9 %
Situation sociale favorable moins de cadres et de professions intellectuelles supérieures	10	10,8 %	5 283	2,6 %
Situation sociale la plus favorable un peu plus de cadres et professions intellectuelles supérieures	3	3,2 %	1 392	0,7 %



Caractéristiques démographiques et sociales du territoire - 42#245



	Nom indicateur	Valeur territoire	Valeur département	Minimum en France	Graphique synthétique	Maximum en France
Caractéristiques démographiques	1. Densité de population	138,6	160,9	1,9		38 851,0
	2. Rapport de dépendance <i>(nombre de personnes âgées de moins de 15 ans et de 65 ans ou plus pour 100 personnes âgées de 15 à 64 ans)</i>	82,9	88,4	45,8		107,8
	3. Indice de vieillissement <i>(nombre de personnes âgées de 65 ans et plus pour 100 jeunes de moins de 20 ans)</i>	103,7	94,1	8,6		196,0
	4. Part des habitants de 18 ans et plus	80,1 %	78,3 %	57,5 %		86,6 %
	5. Part des habitants de 50-74 ans	32,5 %	30,5 %	13,4 %		40,1 %
	6. Part des femmes de 50-74 ans	17,1 %	15,9 %	6,4 %		21,2 %
	7. Taux d'accroissement annuel moyen de la population	0,5	0,3	-1,4		2,4
	8. Part de personnes de 60 ans et plus vivant seules à domicile	32,1 %	32,4 %	21,8 %		49,0 %
	9. Taux de fécondité des femmes de 12-20 ans	4,7	5,7	0,5		64,5
Caractéristiques sociales	10. Part de jeunes de 25-34 ans non scolarisés pas ou peu diplômés (au plus brevet des collèges)	9,8 %	13,1 %	2,6 %		50,4 %
	11. Taux d'activité des 15-64 ans	75,7 %	73,7 %	57,4 %		83,0 %
	12. Part des cadres et professions intellectuelles supérieures de 15 ans et plus ayant un emploi	20,4 %	13,4 %	7,1 %		57,3 %
	13. Part de chômeurs de 15 ans et plus (au sens du recensement)	9,0 %	11,8 %	5,9 %		35,3 %
	14. Part d'enfants de moins de 25 ans vivant dans une famille sans actif occupé	7,5 %	12,6 %	2,4 %		61,8 %
	15. Part de foyers fiscaux non imposés	49,5 %	59,0 %	30,8 %		81,3 %
	16. Taux de personnes couvertes par une allocation	47,6 %	52,1 %	24,4 %		80,4 %
	17. Taux d'allocataires du RSA	4,0 %	4,9 %	1,3 %		37,0 %
	18. Taux de personnes couvertes par le RSA	3,8 %	4,8 %	0,9 %		29,6 %
	19. Taux d'allocataires de 20-64 ans de l'AAH	2,9 %	3,7 %	0,7 %		7,7 %
	20. Part de ménages ne possédant pas de voiture	10,9 %	16,8 %	4,2 %		79,0 %
Caractéristiques environnementales	21. Part des surfaces agricoles en conversion biologiques	0,8 %	1,0 %	0,0 %		97,2 %
	22. Part des surfaces biologiques totales (certifiées bio et en conversion)	9,6 %	11,9 %	0,0 %		97,2 %
	23. Part de population du territoire vivant en zones vulnérables aux nitrates d'origine agricole	40,4 %	23,7 %	0,0 %		100,0 %
	24. Densité (pour 100 km²) d'installations classées pour la protection de l'environnement	7,2	12,6	0,0		353,2
	25. Densité d'anciens sites industriels et activités de service	25,2	108,7	0,0		10 179,4
	26. Densité de sites et sols pollués ou potentiellement pollués appelant une action des pouvoirs publics	1,8	5,0	0,0		254,7
	27. Densité de sites « Secteurs d'information sur les sols » (SIS)	1,7	2,6	0,0		169,8
	28. Part des ménages en précarité énergétique logement en 2018	13,0 %	16,4 %	5,0 %		24,9 %

Cancer du sein - 42#245

1 065 femmes ont eu un cancer du sein entre le 1er janvier 2018 et le 31 décembre 2022 dans le territoire

Ce territoire fait partie de la classe E des parcours des femmes présentant un cancer du sein qui se caractérise de la manière suivante : Territoires avec un diagnostic de cancer relativement tardif, surtout traité par chirurgie conservatrice, radiothérapie, hormonothérapie et chimiothérapie adjuvante, avec des rechutes moins fréquentes qu'en moyenne en France. Au niveau socio-démographique, ces territoires sont moins densément peuplés, la population y est plutôt vieillissante et socialement favorisée. Concernant l'offre de soin, l'accès aux médecins généralistes est plutôt aisé, mais le temps d'accès à un centre de radiodiagnostic y est plus long qu'en moyenne en France.



	Nom indicateur	Valeur territoire*	Valeur département*	Minimum en France*	Graphique synthétique	Maximum en France*
Dépistage	29. Mammographie dans les 12 à 36 mois avant le traitement	347,4	325,7	154,4		410,0
	30. Biopsie dans l'année avant le traitement	928,4	905,6	720,2		971,3
Diagnostic	31. Cancer du sein in situ ou invasif localisé	860,2	801,2	694,3		965,8
	32. Cancer du sein avec métastases	12,4	19,5	3,2		47,4
Traitement	33. Chirurgie conservatrice	761,6	772,5	513,5		816,7
	34. Mastectomie totale	169,3	215,2	135,7		408,9
	35. Chimiothérapie conventionnelle	453,7	464,3	311,3		640,8
	36. Chimiothérapie néoadjuvante	279,0	243,1	170,4		449,6
	37. Chimiothérapie adjuvante	347,8	391,4	245,8		489,9
	38. Thérapies ciblées	158,5	162,5	100,8		235,2
	39. Radiothérapie	847,3	828,8	604,7		890,9
	40. Hormonothérapie	678,9	718,4	481,6		758,2
	41. Soins palliatifs	41,8	15,7	4,3		138,8
Devenir	42. Reconstruction mammaire après mastectomie totale	397,2	441,9	155,4		818,5
	43. Reconstruction mammaire après mastectomie totale ou partielle	259,6	275,0	137,4		870,5
	44. En vie sans rechute ni métastase à 3 ans	877,1	824,1	664,6		899,6
	45. Reprise de traitement ou apparition de métastases dans les 3 ans	54,2	99,4	45,0		191,3
	46. Décès dans les 3 ans	63,2	73,0	26,5		180,6

* Taux standardisés pour 1 000 habitants.

Sources : SNDS (DCIR Inter Régime - PMSI MCO), Exploitation ORS-Fnors

Cancer du côlon et du rectum - 42#245

638 personnes ont eu un cancer colorectal entre le 1er janvier 2018 et le 31 décembre 2022 dans le territoire

Ce territoire fait partie de la classe B des parcours des personnes présentant un cancer du côlon et du rectum qui se caractérise de la manière suivante :

Territoires avec moins de traitements par chirurgie, des rechutes moins fréquentes et un bon dépistage chez les personnes de 50 à 74 ans. Au niveau socio-démographique, ces territoires sont plutôt socialement favorisés. Concernant l'offre de soins, ils comptent davantage de patients ayant un médecin traitant en activité qu'en moyenne en France, mais l'accès aux traitements en oncologie y est plus difficile.



	Nom indicateur*	Valeur territoire*	Valeur département*	Minimum en France*	Graphique synthétique	Maximum en France*
Dépistage	47. Dépistage organisé dans les 30 mois avant le traitement	180,7	162,6	55,6		260,4
	48. Présence de facteurs de risques élevés de cancer colorectal	41,5	54,7	0,0		139,9
Diagnostic	49. Bilan de diagnostic et d'extension complet avant le 1er traitement	232,1	455,0	134,3		843,3
	50. Cancer in situ	256,3	53,2	7,1		500,1
	51. Cancer invasif non métastatique	446,9	613,8	306,0		796,6
	52. Cancer invasif avec métastases synchrones	296,9	333,0	140,4		512,9
	53. Autre cancer actif la même année	114,2	149,0	53,8		372,1
	54. Cancer du côlon	644,9	603,7	391,5		778,9
	55. Cancer du rectum	309,4	360,3	183,5		537,8
	56. Cancer du côlon et du rectum	45,7	36,0	4,7		143,5
Traitement	57. Parcours chirurgical en urgence	78,4	121,0	28,8		287,6
	58. Parcours chirurgical non urgent	654,3	582,9	356,9		776,1
	59. Parcours non chirurgical	267,3	296,1	149,1		591,4
	60. Exérèse endoscopique seule	295,9	155,2	33,4		523,6
	61. Chirurgie carcinologique seule	226,7	281,4	138,6		415,0
	62. Traitement néo adj et chirurgie carcinologique (avec ou sans trait adjuvant)	190,2	163,4	40,8		293,4
	63. Chirurgie carcinologique et traitement adjuvant	182,5	235,5	60,7		436,9
	64. Chimiothérapie ou radiothérapie sans chirurgie	104,7	164,6	67,4		406,9
Devenir	65. En vie sans rechute ni métastase à 3 ans	671,3	784,2	331,4		919,0
	66. Apparition de métastases au cours des 3 premières années de traitement	156,5	145,2	17,1		416,0
	67. Reprise de traitement (après un arrêt d'au moins 6 mois) au cours des 3 premières années de traitement	184,1	125,4	27,3		574,6
	68. Décès dans les 3 ans	180,7	203,9	71,4		490,0

* Taux standardisé pour 1 000 habitants.

Source : SNDS (DCIR Inter Régime - PMSI MCO). Exploitation ORS-Fnors

Caractéristiques démographiques et sociales du territoire - 42#318

Typologie sociale du territoire à l'échelle communale

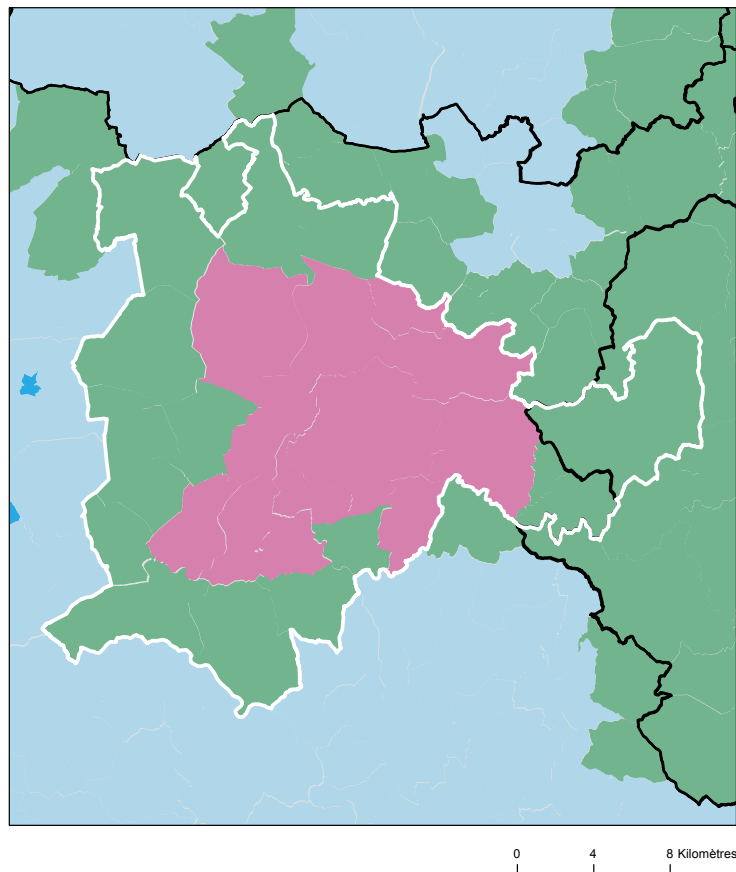

Comment les territoires d'études ont été bâtis ?

Notre objectif lors de la construction de ces territoires était de proposer des zones :

- suffisamment fine pour mesurer des disparités territoriales ;
- ayant des caractéristiques sociales relativement proches en leurs sein ;
- suffisamment peuplées pour disposer d'indicateurs fiables.

Les variables et analyses utilisées pour construire la typologie sociale présentée page 2 ont été mobilisées.

Les territoires ont été construits en agrégeant les communes selon leurs caractéristiques sociales en respectant la contiguïté géographique, sans contrainte de frontière administrative, et avec une taille minimale de la population fixée à environ 100 000 habitants.

411 zones différentes pouvant pour certaines être à cheval sur un ou plusieurs départements ont ainsi été définies pour la France (hors Mayotte).

Plus d'information sur la méthode de construction de la typologie : [lien rapport](#)

Sources : Insee, État civil, RP, DGFIP, Cnaf, CCMSA - Exploitation ORS-Fnors
La composition communale du territoire est disponible en cliquant [ici](#)

Répartition des communes et de la population selon les classes de la typologie sociale

Classes de typologie	Communes		Population	
	Nombre	Part (%)	Nombre	Part (%)
■ Situation sociale la plus défavorisée	0	0,0 %	0	0,0 %
■ Situation sociale défavorable	13	44,8 %	66 062	65,3 %
■ Situation sociale plutôt défavorable	0	0,0 %	0	0,0 %
■ Situation sociale intermédiaire moins de cadres et de professions intellectuelles supérieures, davantage de foyers non imposés, un peu moins d'allocataires du RSA et un peu plus pour l'AAH, un peu plus de jeunes peu ou pas diplômés	16	55,2 %	35 029	34,7 %
■ Situation sociale intermédiaire Davantage de cadres et de professions intellectuelles supérieures, moins de foyers non imposés, un peu plus d'allocataires du RSA et de chômeurs, un peu moins d'allocataires de l'AAH	0	0,0 %	0	0,0 %
■ Situation sociale plutôt favorable part de cadres et de professions intellectuelles supérieures les plus élevées	0	0,0 %	0	0,0 %
■ Situation sociale favorable moins de cadres et de professions intellectuelles supérieures	0	0,0 %	0	0,0 %
■ Situation sociale la plus favorable un peu plus de cadres et professions intellectuelles supérieures	0	0,0 %	0	0,0 %

Caractéristiques démographiques et sociales du territoire - 42#318



	Nom indicateur	Valeur territoire	Valeur département	Minimum en France	Graphique synthétique	Maximum en France
Caractéristiques démographiques	1. Densité de population	199,2	160,9	1,9		38 851,0
	2. Rapport de dépendance <i>(nombre de personnes âgées de moins de 15 ans et de 65 ans ou plus pour 100 personnes âgées de 15 à 64 ans)</i>	93,7	88,4	45,8		107,8
	3. Indice de vieillissement <i>(nombre de personnes âgées de 65 ans et plus pour 100 jeunes de moins de 20 ans)</i>	121,2	94,1	8,6		196,0
	4. Part des habitants de 18 ans et plus	80,1 %	78,3 %	57,5 %		86,6 %
	5. Part des habitants de 50-74 ans	33,0 %	30,5 %	13,4 %		40,1 %
	6. Part des femmes de 50-74 ans	17,5 %	15,9 %	6,4 %		21,2 %
	7. Taux d'accroissement annuel moyen de la population	0,0	0,3	-1,4		2,4
	8. Part de personnes de 60 ans et plus vivant seules à domicile	34,9 %	32,4 %	21,8 %		49,0 %
	9. Taux de fécondité des femmes de 12-20 ans	7,1	5,7	0,5		64,5
Caractéristiques sociales	10. Part de jeunes de 25-34 ans non scolarisés pas ou peu diplômés (au plus brevet des collèges)	14,2 %	13,1 %	2,6 %		50,4 %
	11. Taux d'activité des 15-64 ans	73,5 %	73,7 %	57,4 %		83,0 %
	12. Part des cadres et professions intellectuelles supérieures de 15 ans et plus ayant un emploi	11,8 %	13,4 %	7,1 %		57,3 %
	13. Part de chômeurs de 15 ans et plus (au sens du recensement)	11,7 %	11,8 %	5,9 %		35,3 %
	14. Part d'enfants de moins de 25 ans vivant dans une famille sans actif occupé	5,4 %	12,6 %	2,4 %		61,8 %
	15. Part de foyers fiscaux non imposés	60,1 %	59,0 %	30,8 %		81,3 %
	16. Taux de personnes couvertes par une allocation	49,5 %	52,1 %	24,4 %		80,4 %
	17. Taux d'allocataires du RSA	4,6 %	4,9 %	1,3 %		37,0 %
	18. Taux de personnes couvertes par le RSA	4,7 %	4,8 %	0,9 %		29,6 %
	19. Taux d'allocataires de 20-64 ans de l'AAH	4,5 %	3,7 %	0,7 %		7,7 %
	20. Part de ménages ne possédant pas de voiture	16,3 %	16,8 %	4,2 %		79,0 %
Caractéristiques environnementales	21. Part des surfaces agricoles en conversion biologiques	0,3 %	1,0 %	0,0 %		97,2 %
	22. Part des surfaces biologiques totales (certifiées bio et en conversion)	7,3 %	11,9 %	0,0 %		97,2 %
	23. Part de population du territoire vivant en zones vulnérables aux nitrates d'origine agricole	0,0 %	23,7 %	0,0 %		100,0 %
	24. Densité (pour 100 km²) d'installations classées pour la protection de l'environnement	20,7	12,6	0,0		353,2
	25. Densité d'anciens sites industriels et activités de service	164,0	108,7	0,0		10 179,4
	26. Densité de sites et sols pollués ou potentiellement pollués appelant une action des pouvoirs publics	5,1	5,0	0,0		254,7
	27. Densité de sites « Secteurs d'information sur les sols » (SIS)	2,4	2,6	0,0		169,8
	28. Part des ménages en précarité énergétique logement en 2018	18,1 %	16,4 %	5,0 %		24,9 %

Cancer du sein - 42#318

440 femmes ont eu un cancer du sein entre le 1er janvier 2018 et le 31 décembre 2022 dans le territoire

Ce territoire fait partie de la classe D des parcours des femmes présentant un cancer du sein qui se caractérise de la manière suivante : Territoires avec un diagnostic de cancer plutôt précoce, surtout traité par chirurgie conservatrice et hormonothérapie, avec des rechutes moins fréquentes qu'en moyenne en France. Au niveau socio-démographique, il s'agit de territoires plutôt vieillissants et socialement favorisés. Concernant l'offre de soins, cette classe se caractérise par un accès aux médecins généralistes et aux traitements en cancérologie plus difficile qu'en moyenne en France.



	Nom indicateur	Valeur territoire*	Valeur département*	Minimum en France*	Graphique synthétique	Maximum en France*
Dépistage	29. Mammographie dans les 12 à 36 mois avant le traitement	329,3	325,7	154,4		410,0
	30. Biopsie dans l'année avant le traitement	863,4	905,6	720,2		971,3
Diagnostic	31. Cancer du sein in situ ou invasif localisé	824,0	801,2	694,3		965,8
	32. Cancer du sein avec métastases	26,8	19,5	3,2		47,4
Traitement	33. Chirurgie conservatrice	747,5	772,5	513,5		816,7
	34. Mastectomie totale	217,6	215,2	135,7		408,9
	35. Chimiothérapie conventionnelle	543,1	464,3	311,3		640,8
	36. Chimiothérapie néoadjuvante	264,2	243,1	170,4		449,6
	37. Chimiothérapie adjuvante	465,1	391,4	245,8		489,9
	38. Thérapies ciblées	182,8	162,5	100,8		235,2
	39. Radiothérapie	825,5	828,8	604,7		890,9
	40. Hormonothérapie	740,0	718,4	481,6		758,2
	41. Soins palliatifs	9,3	15,7	4,3		138,8
Devenir	42. Reconstruction mammaire après mastectomie totale	516,7	441,9	155,4		818,5
	43. Reconstruction mammaire après mastectomie totale ou partielle	467,9	275,0	137,4		870,5
	44. En vie sans rechute ni métastase à 3 ans	875,6	824,1	664,6		899,6
	45. Reprise de traitement ou apparition de métastases dans les 3 ans	78,8	99,4	45,0		191,3
	46. Décès dans les 3 ans	45,6	73,0	26,5		180,6

* Taux standardisés pour 1 000 habitants. Sources : SNDS (DCIR Inter Régime - PMSI MCO), Exploitation ORS-Fnors



Cancer du côlon et du rectum - 42#318

352 personnes ont eu un cancer colorectal entre le 1er janvier 2018 et le 31 décembre 2022 dans le territoire

Ce territoire fait partie de la classe E des parcours des personnes présentant un cancer du côlon et du rectum qui se caractérise de la manière suivante :

Territoires avec un diagnostic de cancer tardif, surtout traité par chirurgie et un bon dépistage chez les personnes de 50 à 74 ans. Au niveau socio-démographique, ces territoires sont moins densément peuplés et la population y est plutôt favorisée. Concernant l'offre de soins, l'accès aux médecins généralistes est plus aisé dans cette classe qu'en moyenne en France.



	Nom indicateur*	Valeur territoire*	Valeur département*	Minimum en France*	Graphique synthétique	Maximum en France*
Dépistage	47. Dépistage organisé dans les 30 mois avant le traitement	144,3	162,6	55,6		260,4
	48. Présence de facteurs de risques élevés de cancer colorectal	105,4	54,7	0,0		139,9
Diagnostic	49. Bilan de diagnostic et d'extension complet avant le 1er traitement	572,3	455,0	134,3		843,3
	50. Cancer in situ	88,7	53,2	7,1		500,1
	51. Cancer invasif non métastatique	479,8	613,8	306,0		796,6
	52. Cancer invasif avec métastases synchrones	431,5	333,0	140,4		512,9
	53. Autre cancer actif la même année	218,0	149,0	53,8		372,1
	54. Cancer du côlon	695,4	603,7	391,5		778,9
	55. Cancer du rectum	284,6	360,3	183,5		537,8
	56. Cancer du côlon et du rectum	20,0	36,0	4,7		143,5
Traitement	57. Parcours chirurgical en urgence	74,4	121,0	28,8		287,6
	58. Parcours chirurgical non urgent	662,2	582,9	356,9		776,1
	59. Parcours non chirurgical	263,4	296,1	149,1		591,4
	60. Exérèse endoscopique seule	115,4	155,2	33,4		523,6
	61. Chirurgie carcinologique seule	251,2	281,4	138,6		415,0
	62. Traitement néo adj et chirurgie carcinologique (avec ou sans trait adjuvant)	220,3	163,4	40,8		293,4
	63. Chirurgie carcinologique et traitement adjuvant	226,6	235,5	60,7		436,9
	64. Chimiothérapie ou radiothérapie sans chirurgie	186,5	164,6	67,4		406,9
Devenir	65. En vie sans rechute ni métastase à 3 ans	759,0	784,2	331,4		919,0
	66. Apparition de métastases au cours des 3 premières années de traitement	194,6	145,2	17,1		416,0
	67. Reprise de traitement (après un arrêt d'au moins 6 mois) au cours des 3 premières années de traitement	191,5	125,4	27,3		574,6
	68. Décès dans les 3 ans	238,4	203,9	71,4		490,0

* Taux standardisé pour 1 000 habitants.

Source : SNDS (DCIR Inter Régime - PMSI MCO). Exploitation ORS-Fnors

Caractéristiques démographiques et sociales du territoire - 42#369

Typologie sociale du territoire à l'échelle communale

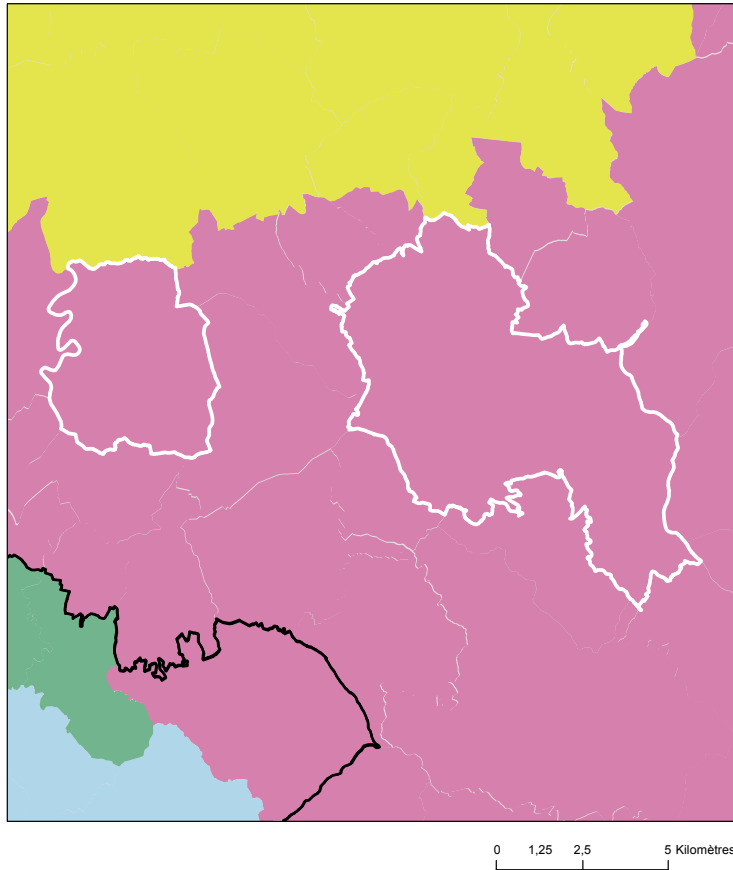

Comment les territoires d'études ont été bâtis ?

Notre objectif lors de la construction de ces territoires était de proposer des zones :

- suffisamment fine pour mesurer des disparités territoriales ;
- ayant des caractéristiques sociales relativement proches en leurs sein ;
- suffisamment peuplées pour disposer d'indicateurs fiables.

Les variables et analyses utilisées pour construire la typologie sociale présentée page 2 ont été mobilisées.

Les territoires ont été construits en agrégeant les communes selon leurs caractéristiques sociales en respectant la contiguïté géographique, sans contrainte de frontière administrative, et avec une taille minimale de la population fixée à environ 100 000 habitants.

411 zones différentes pouvant pour certaines être à cheval sur un ou plusieurs départements ont ainsi été définies pour la France (hors Mayotte).

Plus d'information sur la méthode de construction de la typologie : [lien rapport](#)

Sources : Insee, État civil, RP, DGFIP, Cnaf, CCMSA - Exploitation ORS-Fnors
La composition communale du territoire est disponible en cliquant [ici](#)

Répartition des communes et de la population selon les classes de la typologie sociale

Classes de typologie	Communes		Population	
	Nombre	Part (%)	Nombre	Part (%)
Situation sociale la plus défavorisée	0	0,0 %	0	0,0 %
Situation sociale défavorable	1	100,0 %	172 718	100,0 %
Situation sociale plutôt défavorable	0	0,0 %	0	0,0 %
Situation sociale intermédiaire moins de cadres et de professions intellectuelles supérieures, davantage de foyers non imposés, un peu moins d'allocataires du RSA et un peu plus pour l'AAH, un peu plus de jeunes peu ou pas diplômés	0	0,0 %	0	0,0 %
Situation sociale intermédiaire Davantage de cadres et de professions intellectuelles supérieures, moins de foyers non imposés, un peu plus d'allocataires du RSA et de chômeurs, un peu moins d'allocataires de l'AAH	0	0,0 %	0	0,0 %
Situation sociale plutôt favorable part de cadres et de professions intellectuelles supérieures les plus élevées	0	0,0 %	0	0,0 %
Situation sociale favorable moins de cadres et de professions intellectuelles supérieures	0	0,0 %	0	0,0 %
Situation sociale la plus favorable un peu plus de cadres et professions intellectuelles supérieures	0	0,0 %	0	0,0 %

Caractéristiques démographiques et sociales du territoire - 42#369



	Nom indicateur	Valeur territoire	Valeur département	Minimum en France	Graphique synthétique	Maximum en France
Caractéristiques démographiques	1. Densité de population	2 159,8	160,9	1,9		38 851,0
	2. Rapport de dépendance <i>(nombre de personnes âgées de moins de 15 ans et de 65 ans ou plus pour 100 personnes âgées de 15 à 64 ans)</i>	83,3	88,4	45,8		107,8
	3. Indice de vieillissement <i>(nombre de personnes âgées de 65 ans et plus pour 100 jeunes de moins de 20 ans)</i>	81,8	94,1	8,6		196,0
	4. Part des habitants de 18 ans et plus	79,2 %	78,3 %	57,5 %		86,6 %
	5. Part des habitants de 50-74 ans	25,5 %	30,5 %	13,4 %		40,1 %
	6. Part des femmes de 50-74 ans	13,8 %	15,9 %	6,4 %		21,2 %
	7. Taux d'accroissement annuel moyen de la population	0,2	0,3	-1,4		2,4
	8. Part de personnes de 60 ans et plus vivant seules à domicile	41,1 %	32,4 %	21,8 %		49,0 %
	9. Taux de fécondité des femmes de 12-20 ans	9,0	5,7	0,5		64,5
Caractéristiques sociales	10. Part de jeunes de 25-34 ans non scolarisés pas ou peu diplômés (au plus brevet des collèges)	16,3 %	13,1 %	2,6 %		50,4 %
	11. Taux d'activité des 15-64 ans	68,0 %	73,7 %	57,4 %		83,0 %
	12. Part des cadres et professions intellectuelles supérieures de 15 ans et plus ayant un emploi	17,7 %	13,4 %	7,1 %		57,3 %
	13. Part de chômeurs de 15 ans et plus (au sens du recensement)	19,4 %	11,8 %	5,9 %		35,3 %
	14. Part d'enfants de moins de 25 ans vivant dans une famille sans actif occupé	24,6 %	12,6 %	2,4 %		61,8 %
	15. Part de foyers fiscaux non imposés	64,5 %	59,0 %	30,8 %		81,3 %
	16. Taux de personnes couvertes par une allocation	58,3 %	52,1 %	24,4 %		80,4 %
	17. Taux d'allocataires du RSA	8,5 %	4,9 %	1,3 %		37,0 %
	18. Taux de personnes couvertes par le RSA	9,1 %	4,8 %	0,9 %		29,6 %
	19. Taux d'allocataires de 20-64 ans de l'AAH	5,3 %	3,7 %	0,7 %		7,7 %
	20. Part de ménages ne possédant pas de voiture	32,4 %	16,8 %	4,2 %		79,0 %
Caractéristiques environnementales	21. Part des surfaces agricoles en conversion biologiques	0,0 %	1,0 %	0,0 %		97,2 %
	22. Part des surfaces biologiques totales (certifiées bio et en conversion)	17,3 %	11,9 %	0,0 %		97,2 %
	23. Part de population du territoire vivant en zones vulnérables aux nitrates d'origine agricole	0,0 %	23,7 %	0,0 %		100,0 %
	24. Densité (pour 100 km²) d'installations classées pour la protection de l'environnement	112,5	12,6	0,0		353,2
	25. Densité d'anciens sites industriels et activités de service	1 980,7	108,7	0,0		10 179,4
	26. Densité de sites et sols pollués ou potentiellement pollués appelant une action des pouvoirs publics	63,8	5,0	0,0		254,7
	27. Densité de sites « Secteurs d'information sur les sols » (SIS)	20,0	2,6	0,0		169,8
	28. Part des ménages en précarité énergétique logement en 2018	17,5 %	16,4 %	5,0 %		24,9 %

Cancer du sein - 42#369

482 femmes ont eu un cancer du sein entre le 1er janvier 2018 et le 31 décembre 2022 dans le territoire

Ce territoire fait partie de la classe B des parcours des femmes présentant un cancer du sein qui se caractérise de la manière suivante : Territoires avec un diagnostic de cancer plus tardif (davantage de cancer du sein diagnostiqué invasif avec métastases synchrones), surtout traité par chimiothérapie, thérapie ciblée et mastectomie, avec des rechutes plus fréquentes qu'en moyenne en France. Au niveau socio-démographique, ces territoires sont moins densément peuplés, avec une population légèrement plus âgée et davantage précaire. Concernant l'offre de soins, on y retrouve davantage de patients ayant un médecin traitant, mais l'accès aux traitements en oncologie y est plus difficile.



	Nom indicateur	Valeur territoire*	Valeur département*	Minimum en France*	Graphique synthétique	Maximum en France*
Dépistage	29. Mammographie dans les 12 à 36 mois avant le traitement	313,2	325,7	154,4		410,0
	30. Biopsie dans l'année avant le traitement	912,4	905,6	720,2		971,3
Diagnostic	31. Cancer du sein in situ ou invasif localisé	766,3	801,2	694,3		965,8
	32. Cancer du sein avec métastases	17,4	19,5	3,2		47,4
Traitement	33. Chirurgie conservatrice	764,9	772,5	513,5		816,7
	34. Mastectomie totale	202,5	215,2	135,7		408,9
	35. Chimiothérapie conventionnelle	453,3	464,3	311,3		640,8
	36. Chimiothérapie néoadjuvante	257,7	243,1	170,4		449,6
	37. Chimiothérapie adjuvante	379,7	391,4	245,8		489,9
	38. Thérapies ciblées	176,5	162,5	100,8		235,2
	39. Radiothérapie	827,5	828,8	604,7		890,9
	40. Hormonothérapie	717,7	718,4	481,6		758,2
	41. Soins palliatifs	15,9	15,7	4,3		138,8
Devenir	42. Reconstruction mammaire après mastectomie totale	457,7	441,9	155,4		818,5
	43. Reconstruction mammaire après mastectomie totale ou partielle	220,4	275,0	137,4		870,5
	44. En vie sans rechute ni métastase à 3 ans	787,3	824,1	664,6		899,6
	45. Reprise de traitement ou apparition de métastases dans les 3 ans	110,2	99,4	45,0		191,3
	46. Décès dans les 3 ans	92,4	73,0	26,5		180,6

* Taux standardisés pour 1 000 habitants.
Sources : SNDS (DCIR Inter Régime - PMSI MCO), Exploitation ORS-Fnors

Cancer du côlon et du rectum - 42#369

261 personnes ont eu un cancer colorectal entre le 1er janvier 2018 et le 31 décembre 2022 dans le territoire

Ce territoire fait partie de la classe F des parcours des personnes présentant un cancer du côlon et du rectum qui se caractérise de la manière suivante :

Territoires avec un diagnostic de cancer relativement précoce, surtout traité par chirurgie, avec des rechutes moins fréquentes et un bon niveau de dépistage chez les personnes de 50 à 74 ans. Au niveau socio-démographique, ces territoires sont moins densément peuplés et un peu plus favorisés socialement qu'en moyenne en France. Concernant l'offre de soins, cette classe se caractérise par un accès aux médecins généralistes et aux traitements en oncologie plutôt aisé.



	Nom indicateur*	Valeur territoire*	Valeur département*	Minimum en France*	Graphique synthétique	Maximum en France*
Dépistage	47. Dépistage organisé dans les 30 mois avant le traitement	152,4	162,6	55,6		260,4
	48. Présence de facteurs de risques élevés de cancer colorectal	45,1	54,7	0,0		139,9
Diagnostic	49. Bilan de diagnostic et d'extension complet avant le 1er traitement	484,0	455,0	134,3		843,3
	50. Cancer in situ	42,8	53,2	7,1		500,1
	51. Cancer invasif non métastatique	641,6	613,8	306,0		796,6
	52. Cancer invasif avec métastases synchrones	315,6	333,0	140,4		512,9
	53. Autre cancer actif la même année	147,7	149,0	53,8		372,1
	54. Cancer du côlon	603,1	603,7	391,5		778,9
	55. Cancer du rectum	371,0	360,3	183,5		537,8
	56. Cancer du côlon et du rectum	25,9	36,0	4,7		143,5
Traitement	57. Parcours chirurgical en urgence	160,0	121,0	28,8		287,6
	58. Parcours chirurgical non urgent	547,8	582,9	356,9		776,1
	59. Parcours non chirurgical	292,2	296,1	149,1		591,4
	60. Exérèse endoscopique seule	151,2	155,2	33,4		523,6
	61. Chirurgie carcinologique seule	296,1	281,4	138,6		415,0
	62. Traitement néo adj et chirurgie carcinologique (avec ou sans trait adjuvant)	178,3	163,4	40,8		293,4
	63. Chirurgie carcinologique et traitement adjuvant	211,6	235,5	60,7		436,9
	64. Chimiothérapie ou radiothérapie sans chirurgie	162,8	164,6	67,4		406,9
Devenir	65. En vie sans rechute ni métastase à 3 ans	784,0	784,2	331,4		919,0
	66. Apparition de métastases au cours des 3 premières années de traitement	144,5	145,2	17,1		416,0
	67. Reprise de traitement (après un arrêt d'au moins 6 mois) au cours des 3 premières années de traitement	160,9	125,4	27,3		574,6
	68. Décès dans les 3 ans	175,2	203,9	71,4		490,0

* Taux standardisé pour 1 000 habitants.

Source : SNDS (DCIR Inter Régime - PMSI MCO). Exploitation ORS-Fnors

Caractéristiques démographiques et sociales du territoire - 42#424

Typologie sociale du territoire à l'échelle communale

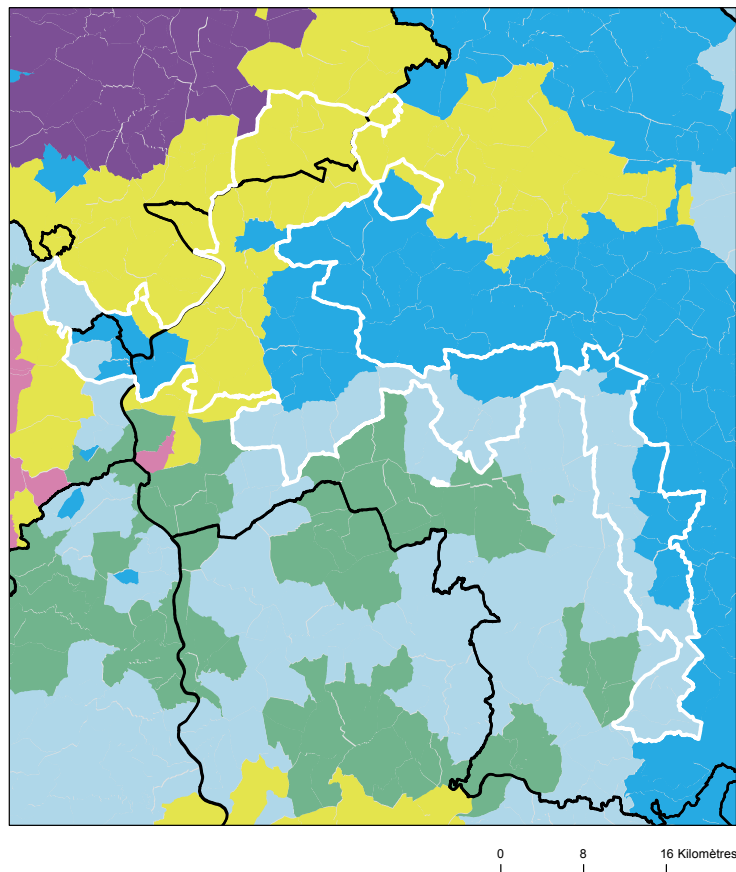

Comment les territoires d'études ont été bâtis ?

Notre objectif lors de la construction de ces territoires était de proposer des zones :

- suffisamment fine pour mesurer des disparités territoriales ;
- ayant des caractéristiques sociales relativement proches en leurs sein ;
- suffisamment peuplées pour disposer d'indicateurs fiables.

Les variables et analyses utilisées pour construire la typologie sociale présentée page 2 ont été mobilisées.

Les territoires ont été construits en agrégeant les communes selon leurs caractéristiques sociales en respectant la contiguïté géographique, sans contrainte de frontière administrative, et avec une taille minimale de la population fixée à environ 100 000 habitants.

411 zones différentes pouvant pour certaines être à cheval sur un ou plusieurs départements ont ainsi été définies pour la France (hors Mayotte).

Plus d'information sur la méthode de construction de la typologie : [lien rapport](#)

Sources : Insee, État civil, RP, DGFIP, Cnaf, CCMSA - Exploitation ORS-Fnors
La composition communale du territoire est disponible en cliquant [ici](#)

Répartition des communes et de la population selon les classes de la typologie sociale

Classes de typologie	Communes		Population	
	Nombre	Part (%)	Nombre	Part (%)
Situation sociale la plus défavorisée	0	0,0 %	0	0,0 %
Situation sociale défavorable	0	0,0 %	0	0,0 %
Situation sociale plutôt défavorable	0	0,0 %	0	0,0 %
Situation sociale intermédiaire moins de cadres et de professions intellectuelles supérieures, davantage de foyers non imposés, un peu moins d'allocataires du RSA et un peu plus pour l'AAH, un peu plus de jeunes peu ou pas diplômés	0	0,0 %	0	0,0 %
Situation sociale intermédiaire Davantage de cadres et de professions intellectuelles supérieures, moins de foyers non imposés, un peu plus d'allocataires du RSA et de chômeurs, un peu moins d'allocataires de l'AAH	20	28,6 %	88 779	60,1 %
Situation sociale plutôt favorable part de cadres et de professions intellectuelles supérieures les plus élevées	0	0,0 %	0	0,0 %
Situation sociale favorable moins de cadres et de professions intellectuelles supérieures	23	32,9 %	22 353	15,1 %
Situation sociale la plus favorable un peu plus de cadres et professions intellectuelles supérieures	27	38,6 %	36 624	24,8 %

Caractéristiques démographiques et sociales du territoire - 42#424



	Nom indicateur	Valeur territoire	Valeur département	Minimum en France	Graphique synthétique	Maximum en France
Caractéristiques démographiques	1. Densité de population	170,3	160,9	1,9		38 851,0
	2. Rapport de dépendance <i>(nombre de personnes âgées de moins de 15 ans et de 65 ans ou plus pour 100 personnes âgées de 15 à 64 ans)</i>	81,7	88,4	45,8		107,8
	3. Indice de vieillissement <i>(nombre de personnes âgées de 65 ans et plus pour 100 jeunes de moins de 20 ans)</i>	76,0	94,1	8,6		196,0
	4. Part des habitants de 18 ans et plus	76,4 %	78,3 %	57,5 %		86,6 %
	5. Part des habitants de 50-74 ans	30,5 %	30,5 %	13,4 %		40,1 %
	6. Part des femmes de 50-74 ans	15,5 %	15,9 %	6,4 %		21,2 %
	7. Taux d'accroissement annuel moyen de la population	0,9	0,3	-1,4		2,4
	8. Part de personnes de 60 ans et plus vivant seules à domicile	27,4 %	32,4 %	21,8 %		49,0 %
	9. Taux de fécondité des femmes de 12-20 ans	3,1	5,7	0,5		64,5
Caractéristiques sociales	10. Part de jeunes de 25-34 ans non scolarisés pas ou peu diplômés (au plus brevet des collèges)	10,4 %	13,1 %	2,6 %		50,4 %
	11. Taux d'activité des 15-64 ans	77,5 %	73,7 %	57,4 %		83,0 %
	12. Part des cadres et professions intellectuelles supérieures de 15 ans et plus ayant un emploi	18,4 %	13,4 %	7,1 %		57,3 %
	13. Part de chômeurs de 15 ans et plus (au sens du recensement)	8,4 %	11,8 %	5,9 %		35,3 %
	14. Part d'enfants de moins de 25 ans vivant dans une famille sans actif occupé	6,8 %	12,6 %	2,4 %		61,8 %
	15. Part de foyers fiscaux non imposés	49,5 %	59,0 %	30,8 %		81,3 %
	16. Taux de personnes couvertes par une allocation	51,3 %	52,1 %	24,4 %		80,4 %
	17. Taux d'allocataires du RSA	3,5 %	4,9 %	1,3 %		37,0 %
	18. Taux de personnes couvertes par le RSA	3,0 %	4,8 %	0,9 %		29,6 %
	19. Taux d'allocataires de 20-64 ans de l'AAH	2,5 %	3,7 %	0,7 %		7,7 %
	20. Part de ménages ne possédant pas de voiture	9,3 %	16,8 %	4,2 %		79,0 %
Caractéristiques environnementales	21. Part des surfaces agricoles en conversion biologiques	1,5 %	1,0 %	0,0 %		97,2 %
	22. Part des surfaces biologiques totales (certifiées bio et en conversion)	11,8 %	11,9 %	0,0 %		97,2 %
	23. Part de population du territoire vivant en zones vulnérables aux nitrates d'origine agricole	73,0 %	23,7 %	0,0 %		100,0 %
	24. Densité (pour 100 km²) d'installations classées pour la protection de l'environnement	11,5	12,6	0,0		353,2
	25. Densité d'anciens sites industriels et activités de service	75,3	108,7	0,0		10 179,4
	26. Densité de sites et sols pollués ou potentiellement pollués appelant une action des pouvoirs publics	3,3	5,0	0,0		254,7
	27. Densité de sites « Secteurs d'information sur les sols » (SIS)	0,6	2,6	0,0		169,8
	28. Part des ménages en précarité énergétique logement en 2018	12,0 %	16,4 %	5,0 %		24,9 %

Cancer du sein - 42#424

629 femmes ont eu un cancer du sein entre le 1er janvier 2018 et le 31 décembre 2022 dans le territoire

Ce territoire fait partie de la classe E des parcours des femmes présentant un cancer du sein qui se caractérise de la manière suivante : Territoires avec un diagnostic de cancer relativement tardif, surtout traité par chirurgie conservatrice, radiothérapie, hormonothérapie et chimiothérapie adjuvante, avec des rechutes moins fréquentes qu'en moyenne en France. Au niveau socio-démographique, ces territoires sont moins densément peuplés, la population y est plutôt vieillissante et socialement favorisée. Concernant l'offre de soin, l'accès aux médecins généralistes est plutôt aisé, mais le temps d'accès à un centre de radiodiagnostic y est plus long qu'en moyenne en France.



	Nom indicateur	Valeur territoire*	Valeur département*	Minimum en France*	Graphique synthétique	Maximum en France*
Dépistage	29. Mammographie dans les 12 à 36 mois avant le traitement	326,9	325,7	154,4		410,0
	30. Biopsie dans l'année avant le traitement	941,3	905,6	720,2		971,3
Diagnostic	31. Cancer du sein in situ ou invasif localisé	903,3	801,2	694,3		965,8
	32. Cancer du sein avec métastases	8,9	19,5	3,2		47,4
Traitement	33. Chirurgie conservatrice	693,1	772,5	513,5		816,7
	34. Mastectomie totale	272,8	215,2	135,7		408,9
	35. Chimiothérapie conventionnelle	489,1	464,3	311,3		640,8
	36. Chimiothérapie néoadjuvante	254,2	243,1	170,4		449,6
	37. Chimiothérapie adjuvante	377,8	391,4	245,8		489,9
	38. Thérapies ciblées	132,1	162,5	100,8		235,2
	39. Radiothérapie	868,3	828,8	604,7		890,9
	40. Hormonothérapie	708,0	718,4	481,6		758,2
	41. Soins palliatifs	17,2	15,7	4,3		138,8
Devenir	42. Reconstruction mammaire après mastectomie totale	359,8	441,9	155,4		818,5
	43. Reconstruction mammaire après mastectomie totale ou partielle	341,0	275,0	137,4		870,5
	44. En vie sans rechute ni métastase à 3 ans	863,2	824,1	664,6		899,6
	45. Reprise de traitement ou apparition de métastases dans les 3 ans	81,2	99,4	45,0		191,3
	46. Décès dans les 3 ans	55,6	73,0	26,5		180,6

* Taux standardisés pour 1 000 habitants.

Sources : SNDS (DCIR Inter Régime - PMSI MCO), Exploitation ORS-Fnors

Cancer du côlon et du rectum - 42#424

389 personnes ont eu un cancer colorectal entre le 1er janvier 2018 et le 31 décembre 2022 dans le territoire

Ce territoire fait partie de la classe C des parcours des personnes présentant un cancer du côlon et du rectum qui se caractérise de la manière suivante :

Territoires avec davantage de parcours non chirurgicaux, des rechutes plus fréquentes et moins de dépistage chez les personnes de 50 à 74 ans. On y retrouve davantage de personnes prises en charge en affections de longue durée (ALD) pour un cancer colorectal. Au niveau socio-démographique, ces territoires se caractérisent par une population plutôt vieillissante. Concernant l'offre de soin, l'accès aux traitements en cancérologie y est plutôt meilleur qu'en moyenne en France.



	Nom indicateur*	Valeur territoire*	Valeur département*	Minimum en France*	Graphique synthétique	Maximum en France*
Dépistage	47. Dépistage organisé dans les 30 mois avant le traitement	165,5	162,6	55,6		260,4
	48. Présence de facteurs de risques élevés de cancer colorectal	87,9	54,7	0,0		139,9
Diagnostic	49. Bilan de diagnostic et d'extension complet avant le 1er traitement	443,6	455,0	134,3		843,3
	50. Cancer in situ	46,8	53,2	7,1		500,1
	51. Cancer invasif non métastatique	601,7	613,8	306,0		796,6
	52. Cancer invasif avec métastases synchrones	351,6	333,0	140,4		512,9
	53. Autre cancer actif la même année	158,1	149,0	53,8		372,1
	54. Cancer du côlon	605,5	603,7	391,5		778,9
	55. Cancer du rectum	354,0	360,3	183,5		537,8
	56. Cancer du côlon et du rectum	40,4	36,0	4,7		143,5
Traitement	57. Parcours chirurgical en urgence	120,1	121,0	28,8		287,6
	58. Parcours chirurgical non urgent	539,9	582,9	356,9		776,1
	59. Parcours non chirurgical	340,1	296,1	149,1		591,4
	60. Exérèse endoscopique seule	179,7	155,2	33,4		523,6
	61. Chirurgie carcinologique seule	240,4	281,4	138,6		415,0
	62. Traitement néo adj et chirurgie carcinologique (avec ou sans trait adjuvant)	211,6	163,4	40,8		293,4
	63. Chirurgie carcinologique et traitement adjuvant	177,3	235,5	60,7		436,9
	64. Chimiothérapie ou radiothérapie sans chirurgie	191,1	164,6	67,4		406,9
Devenir	65. En vie sans rechute ni métastase à 3 ans	684,8	784,2	331,4		919,0
	66. Apparition de métastases au cours des 3 premières années de traitement	246,7	145,2	17,1		416,0
	67. Reprise de traitement (après un arrêt d'au moins 6 mois) au cours des 3 premières années de traitement	168,8	125,4	27,3		574,6
	68. Décès dans les 3 ans	214,0	203,9	71,4		490,0

* Taux standardisé pour 1 000 habitants.

Source : SNDS (DCIR Inter Régime - PMSI MCO). Exploitation ORS-Fnors

Caractéristiques démographiques et sociales du territoire - 42#428

Typologie sociale du territoire à l'échelle communale

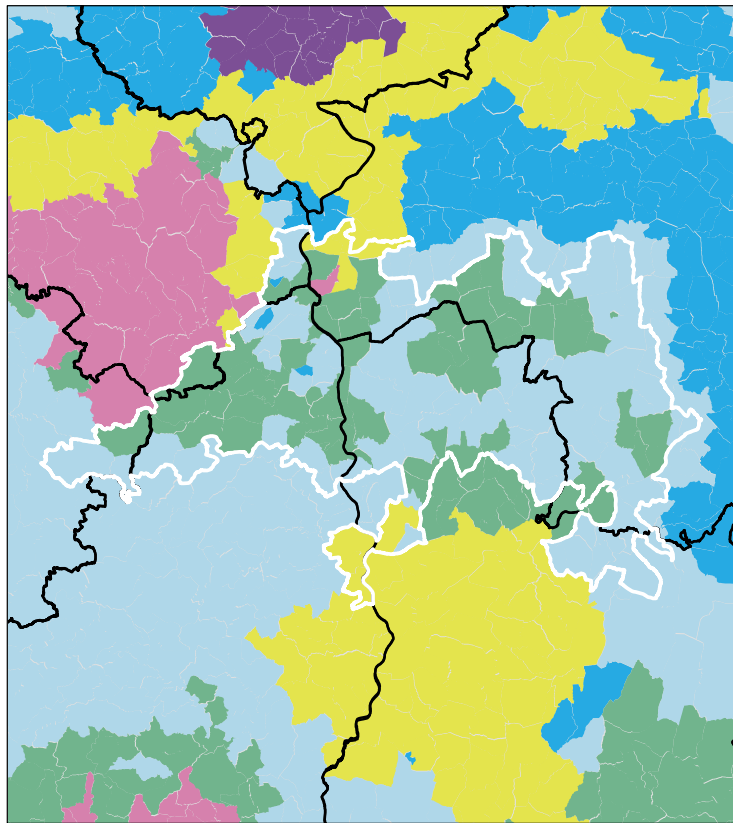

0 10 20 Kilomètres

Sources : Insee, État civil, RP, DGFIP, Cnaf, CCMSA - Exploitation ORS-Fnors
La composition communale du territoire est disponible en cliquant [ici](#)

Comment les territoires d'études ont été bâtis ?

Notre objectif lors de la construction de ces territoires était de proposer des zones :

- suffisamment fine pour mesurer des disparités territoriales ;
- ayant des caractéristiques sociales relativement proches en leurs sein ;
- suffisamment peuplées pour disposer d'indicateurs fiables.

Les variables et analyses utilisées pour construire la typologie sociale présentée page 2 ont été mobilisées.

Les territoires ont été construits en agrégeant les communes selon leurs caractéristiques sociales en respectant la contiguïté géographique, sans contrainte de frontière administrative, et avec une taille minimale de la population fixée à environ 100 000 habitants.

411 zones différentes pouvant pour certaines être à cheval sur un ou plusieurs départements ont ainsi été définies pour la France (hors Mayotte).

Plus d'information sur la méthode de construction de la typologie : [lien rapport](#)

Répartition des communes et de la population selon les classes de la typologie sociale

Classes de typologie	Communes		Population	
	Nombre	Part (%)	Nombre	Part (%)
■ Situation sociale la plus défavorisée	0	0,0 %	0	0,0 %
■ Situation sociale défavorable	1	0,6 %	6 508	2,7 %
■ Situation sociale plutôt défavorable	0	0,0 %	0	0,0 %
■ Situation sociale intermédiaire moins de cadres et de professions intellectuelles supérieures, davantage de foyers non imposés, un peu moins d'allocataires du RSA et un peu plus pour l'AAH, un peu plus de jeunes peu ou pas diplômés	67	39,9 %	121 826	50,4 %
■ Situation sociale intermédiaire Davantage de cadres et de professions intellectuelles supérieures, moins de foyers non imposés, un peu plus d'allocataires du RSA et de chômeurs, un peu moins d'allocataires de l'AAH	10	6,0 %	30 326	12,6 %
■ Situation sociale plutôt favorable part de cadres et de professions intellectuelles supérieures les plus élevées	0	0,0 %	0	0,0 %
■ Situation sociale favorable moins de cadres et de professions intellectuelles supérieures	87	51,8 %	82 055	34,0 %
■ Situation sociale la plus favorable un peu plus de cadres et professions intellectuelles supérieures	3	1,8 %	882	0,4 %

Caractéristiques démographiques et sociales du territoire - 42#428



	Nom indicateur	Valeur territoire	Valeur département	Minimum en France	Graphique synthétique	Maximum en France
Caractéristiques démographiques	1. Densité de population	115,0	160,9	1,9		38 851,0
	2. Rapport de dépendance <i>(nombre de personnes âgées de moins de 15 ans et de 65 ans ou plus pour 100 personnes âgées de 15 à 64 ans)</i>	86,9	88,4	45,8		107,8
	3. Indice de vieillissement <i>(nombre de personnes âgées de 65 ans et plus pour 100 jeunes de moins de 20 ans)</i>	88,6	94,1	8,6		196,0
	4. Part des habitants de 18 ans et plus	77,3 %	78,3 %	57,5 %		86,6 %
	5. Part des habitants de 50-74 ans	32,0 %	30,5 %	13,4 %		40,1 %
	6. Part des femmes de 50-74 ans	16,3 %	15,9 %	6,4 %		21,2 %
	7. Taux d'accroissement annuel moyen de la population	0,5	0,3	-1,4		2,4
	8. Part de personnes de 60 ans et plus vivant seules à domicile	29,5 %	32,4 %	21,8 %		49,0 %
	9. Taux de fécondité des femmes de 12-20 ans	5,7	5,7	0,5		64,5
Caractéristiques sociales	10. Part de jeunes de 25-34 ans non scolarisés pas ou peu diplômés (au plus brevet des collèges)	14,2 %	13,1 %	2,6 %		50,4 %
	11. Taux d'activité des 15-64 ans	75,9 %	73,7 %	57,4 %		83,0 %
	12. Part des cadres et professions intellectuelles supérieures de 15 ans et plus ayant un emploi	11,0 %	13,4 %	7,1 %		57,3 %
	13. Part de chômeurs de 15 ans et plus (au sens du recensement)	10,9 %	11,8 %	5,9 %		35,3 %
	14. Part d'enfants de moins de 25 ans vivant dans une famille sans actif occupé	8,7 %	12,6 %	2,4 %		61,8 %
	15. Part de foyers fiscaux non imposés	57,8 %	59,0 %	30,8 %		81,3 %
	16. Taux de personnes couvertes par une allocation	50,7 %	52,1 %	24,4 %		80,4 %
	17. Taux d'allocataires du RSA	3,9 %	4,9 %	1,3 %		37,0 %
	18. Taux de personnes couvertes par le RSA	3,5 %	4,8 %	0,9 %		29,6 %
	19. Taux d'allocataires de 20-64 ans de l'AAH	3,4 %	3,7 %	0,7 %		7,7 %
	20. Part de ménages ne possédant pas de voiture	9,1 %	16,8 %	4,2 %		79,0 %
Caractéristiques environnementales	21. Part des surfaces agricoles en conversion biologiques	1,4 %	1,0 %	0,0 %		97,2 %
	22. Part des surfaces biologiques totales (certifiées bio et en conversion)	13,3 %	11,9 %	0,0 %		97,2 %
	23. Part de population du territoire vivant en zones vulnérables aux nitrates d'origine agricole	51,1 %	23,7 %	0,0 %		100,0 %
	24. Densité (pour 100 km²) d'installations classées pour la protection de l'environnement	10,6	12,6	0,0		353,2
	25. Densité d'anciens sites industriels et activités de service	53,1	108,7	0,0		10 179,4
	26. Densité de sites et sols pollués ou potentiellement pollués appelant une action des pouvoirs publics	2,4	5,0	0,0		254,7
	27. Densité de sites « Secteurs d'information sur les sols » (SIS)	0,6	2,6	0,0		169,8
	28. Part des ménages en précarité énergétique logement en 2018	16,1 %	16,4 %	5,0 %		24,9 %

Cancer du sein - 42#428

1 062 femmes ont eu un cancer du sein entre le 1er janvier 2018 et le 31 décembre 2022 dans le territoire

Ce territoire fait partie de la classe D des parcours des femmes présentant un cancer du sein qui se caractérise de la manière suivante : Territoires avec un diagnostic de cancer plutôt précoce, surtout traité par chirurgie conservatrice et hormonothérapie, avec des rechutes moins fréquentes qu'en moyenne en France. Au niveau socio-démographique, il s'agit de territoires plutôt vieillissants et socialement favorisés. Concernant l'offre de soins, cette classe se caractérise par un accès aux médecins généralistes et aux traitements en oncologie plus difficile qu'en moyenne en France.



	Nom indicateur	Valeur territoire*	Valeur département*	Minimum en France*	Graphique synthétique	Maximum en France*
Dépistage	29. Mammographie dans les 12 à 36 mois avant le traitement	315,9	325,7	154,4		410,0
	30. Biopsie dans l'année avant le traitement	912,1	905,6	720,2		971,3
Diagnostic	31. Cancer du sein in situ ou invasif localisé	897,5	801,2	694,3		965,8
	32. Cancer du sein avec métastases	21,7	19,5	3,2		47,4
Traitement	33. Chirurgie conservatrice	686,1	772,5	513,5		816,7
	34. Mastectomie totale	272,8	215,2	135,7		408,9
	35. Chimiothérapie conventionnelle	457,7	464,3	311,3		640,8
	36. Chimiothérapie néoadjuvante	228,3	243,1	170,4		449,6
	37. Chimiothérapie adjuvante	380,1	391,4	245,8		489,9
	38. Thérapies ciblées	152,7	162,5	100,8		235,2
	39. Radiothérapie	835,7	828,8	604,7		890,9
	40. Hormonothérapie	731,5	718,4	481,6		758,2
	41. Soins palliatifs	15,2	15,7	4,3		138,8
Devenir	42. Reconstruction mammaire après mastectomie totale	396,8	441,9	155,4		818,5
	43. Reconstruction mammaire après mastectomie totale ou partielle	401,0	275,0	137,4		870,5
	44. En vie sans rechute ni métastase à 3 ans	836,2	824,1	664,6		899,6
	45. Reprise de traitement ou apparition de métastases dans les 3 ans	95,5	99,4	45,0		191,3
	46. Décès dans les 3 ans	61,8	73,0	26,5		180,6

* Taux standardisés pour 1 000 habitants.

Sources : SNDS (DCIR Inter Régime - PMSI MCO), Exploitation ORS-Fnors

Cancer du côlon et du rectum - 42#428

740 personnes ont eu un cancer colorectal entre le 1er janvier 2018 et le 31 décembre 2022 dans le territoire

Ce territoire fait partie de la classe D des parcours des personnes présentant un cancer du côlon et du rectum qui se caractérise de la manière suivante :

Territoires avec un diagnostic de cancer plutôt précoce, surtout traité par chirurgie et avec moins de dépistage chez les personnes de 50 à 74 ans. On y retrouve moins de personnes prises en charge en ALD pour un cancer colorectal. Au niveau socio-démographique, ces territoires sont plus densément peuplés, avec une population plutôt jeune et davantage de contrastes sociaux. Concernant l'offre de soins, l'accès aux médecins généralistes est plus difficile qu'en moyenne en France. Cependant, l'accès aux traitements en cancérologie y est relativement plus aisé.



	Nom indicateur*	Valeur territoire*	Valeur département*	Minimum en France*	Graphique synthétique	Maximum en France*
Dépistage	47. Dépistage organisé dans les 30 mois avant le traitement	147,3	162,6	55,6		260,4
	48. Présence de facteurs de risques élevés de cancer colorectal	55,1	54,7	0,0		139,9
Diagnostic	49. Bilan de diagnostic et d'extension complet avant le 1er traitement	470,0	455,0	134,3		843,3
	50. Cancer in situ	43,5	53,2	7,1		500,1
	51. Cancer invasif non métastatique	653,7	613,8	306,0		796,6
	52. Cancer invasif avec métastases synchrones	302,8	333,0	140,4		512,9
	53. Autre cancer actif la même année	133,2	149,0	53,8		372,1
	54. Cancer du côlon	659,3	603,7	391,5		778,9
	55. Cancer du rectum	321,4	360,3	183,5		537,8
	56. Cancer du côlon et du rectum	19,3	36,0	4,7		143,5
Traitement	57. Parcours chirurgical en urgence	83,1	121,0	28,8		287,6
	58. Parcours chirurgical non urgent	604,6	582,9	356,9		776,1
	59. Parcours non chirurgical	312,3	296,1	149,1		591,4
	60. Exérèse endoscopique seule	164,4	155,2	33,4		523,6
	61. Chirurgie carcinologique seule	270,8	281,4	138,6		415,0
	62. Traitement néo adj et chirurgie carcinologique (avec ou sans trait adjuvant)	211,9	163,4	40,8		293,4
	63. Chirurgie carcinologique et traitement adjuvant	180,9	235,5	60,7		436,9
	64. Chimiothérapie ou radiothérapie sans chirurgie	172,0	164,6	67,4		406,9
Devenir	65. En vie sans rechute ni métastase à 3 ans	731,6	784,2	331,4		919,0
	66. Apparition de métastases au cours des 3 premières années de traitement	167,5	145,2	17,1		416,0
	67. Reprise de traitement (après un arrêt d'au moins 6 mois) au cours des 3 premières années de traitement	95,4	125,4	27,3		574,6
	68. Décès dans les 3 ans	283,1	203,9	71,4		490,0

* Taux standardisé pour 1 000 habitants.

Source : SNDS (DCIR Inter Régime - PMSI MCO). Exploitation ORS-Fnors

Définitions des indicateurs

	Indicateur	Définition / Formule	Année / Source
Caractéristiques démographiques	1. Densité de population	Nombre d'habitants par km ²	2021, Insee - Recensement de population
	2. Rapport de dépendance	Nombre de personnes de moins de 15 ans et de 65 ans et plus pour 100 personnes âgées de 15 à 64 ans	2021, Insee - Recensement de population
	3. Indice de vieillissement	Nombre de personnes âgées de 65 ans et plus pour 100 jeunes de moins de 20 ans	2021, Insee - Recensement de population
	4. Part des habitants de 18 ans et plus (%)	Pourcentage d'habitants de 18 ans et plus	2021, Insee - Recensement de population
	5. Part des habitants de 50-74 ans (%)	Pourcentage d'habitants de 50 à 74 ans	2021, Insee - Recensement de population
	6. Part des femmes de 50-74 ans (%)	Pourcentage de femmes de 50 à 74 ans	2021, Insee - Recensement de population
	7. Taux d'accroissement annuel moyen de la population (%)	Variation annuelle moyenne de la population	2012-2021, Insee - Recensement de population
	8. Part de personnes de 60 ans et plus vivant seules à domicile (%)	Pourcentage de personnes de 60 ans et plus vivant seules	2021, Insee - Recensement de population
	9. Taux de fécondité des femmes de 12-20 ans	Nombre d'enfants pour 10 000 femmes de 12 à 20 ans	2018-2022, Insee - État-Civil
Caractéristiques sociales	10. Part de jeunes de 25-34 ans non scolarisés pas ou peu diplômés (%)	Pourcentage de jeunes de 25-34 ans non scolarisés au plus le brevet des collèges	2021, Insee - Recensement de population
	11. Taux d'activité des 15-64 ans (%)	Pourcentage de personnes de 15 à 64 ans actives	2021, Insee - Recensement de population
	12. Part de cadres et professions intellectuelles supérieures de 15 ans et plus ayant un emploi (%)	Pourcentage de cadres et professions intellectuelles supérieures de 15 ans et plus ayant un emploi	2021, Insee - Recensement de population
	13. Taux de chômage des 15 ans et plus (%)	Pourcentage de chômeurs de 15 ans et plus (au sens du recensement)	2021, Insee - Recensement de population
	14. Part d'enfants de moins de 25 ans vivant dans une famille sans actif occupé (%)	Pourcentage d'enfants de moins de 25 ans vivant dans une famille sans actif occupé	2021, Insee - Recensement de population
	15. Part de foyers fiscaux non imposés (%)	Pourcentage de foyers fiscaux non imposés	2021, DGFIP – Insee - Recensement de population
	16. Taux de personnes couvertes par une allocation (%)	Pourcentage de personnes couvertes par une allocation	Décembre 2023, Cnaf – CCMSA – Insee - Recensement de population
	17. Taux d'allocataires du RSA	Pour 100 personnes de 25 à 64 ans	Décembre 2023, Cnaf – CCMSA – Insee - Recensement de population
	18. Taux de personnes couvertes par le RSA (%)	Pourcentage de personnes couvertes par le RSA	Décembre 2023, Cnaf – CCMSA – Insee - Recensement de population
	19. Taux d'allocataires de l'AAH	Pour 100 personnes de 20 à 64 ans	Décembre 2023, Cnaf – CCMSA – Insee - Recensement de population
	20. Part de ménages ne possédant pas de voiture (%)	Pourcentage de ménages ne possédant pas de voiture	2021, Insee - Recensement de population
Caractéristiques environnementales	21. Part de surfaces biologiques en conversion (%)	Part de surfaces C1 + C2 + C3	2023, Agence BIO, Agreste – recensement agricole
	22. Part de surfaces biologiques totales (%)	Part de surfaces certifiées bio et en conversion	2023, Agence BIO, Agreste – recensement agricole
	23. Part de population du territoire vivant en zones vulnérables aux nitrates d'origine agricole (%)	Pourcentage de population en zones vulnérables	2021, Système d'information sur l'eau
	24. Densité d'Installations Classées pour la Protection de l'Environnement (ICPE)	Nombre pour 100 km ²	2024, Ministère de la Transition Écologique et BRGM
	25. Densité d'anciens sites industriels et activités de service (BASIAS)	Nombre pour 100 km ²	2023, Ministère de la Transition Écologique et BRGM
	26. Densité de sites et sols pollués ou potentiellement pollués appelant une action des pouvoirs publics (BASOL)	Nombre pour 100 km ²	2023, Ministère de la Transition Écologique et BRGM
	27. Densité de sites Secteurs d'Information sur les Sols (SIS)	Nombre pour 100 km ²	2024, Ministère de la Transition Écologique et BRGM
	28. Part des ménages en précarité énergétique logement (%)	Pourcentage de ménages en précarité énergétique	2021, Observatoire national de la précarité énergétique

Méthodologie

L'analyse des vulnérabilités sociales, environnementales et de l'accès aux soins face aux cancers s'appuie sur une approche territoriale multidimensionnelle. Cette méthodologie permet d'identifier les inégalités de santé et de caractériser les besoins spécifiques de chaque territoire.

Les données utilisées proviennent du Système national des données de santé (SNDS), de l'INSEE et de diverses bases relatives aux caractéristiques de la population, à l'offre de soins et aux expositions environnementales. L'ensemble de ces sources permet une analyse exhaustive des déterminants de santé.

L'approche méthodologique s'articule autour de trois axes principaux :

- les vulnérabilités sociales (niveau de revenu, emploi, éducation),
- les vulnérabilités environnementales (exposition aux polluants, qualité de l'air, proximité d'installations industrielles),
- et l'accessibilité aux soins (densité médicale, temps d'accès, offre de prévention).

Les indicateurs ont été sélectionnés en fonction de leur pertinence scientifique et de leur disponibilité à l'échelle territoriale. Chaque indicateur fait l'objet d'une standardisation, permettant des comparaisons entre territoires ainsi qu'avec les références départementales, régionales et nationales.

Les analyses portent spécifiquement sur trois types de cancers : le cancer du sein, le cancer colorectal et le cancer du pancréas. Ces pathologies ont été choisies en raison de leur prévalence et de l'existence de programmes de dépistage organisé ou de recommandations de surveillance.

Pour chaque territoire, les données sont présentées sous forme de profils comparatifs, incluant les valeurs locales, départementales, régionales et nationales. Cette approche permet d'identifier les spécificités territoriales et de situer chaque territoire dans un contexte géographique élargi.

L'analyse territoriale repose sur deux niveaux géographiques : le niveau départemental et celui des territoires statistiques d'étude développés dans le cadre de ce projet. Cette double approche autorise une analyse fine des disparités infradépartementales tout en conservant une vision d'ensemble.

Les données présentées correspondent à la période la plus récente disponible au moment de l'étude. Les sources et millésimes sont précisés pour chaque indicateur. Une attention particulière a été portée à la cohérence temporelle des analyses.

L'interprétation des résultats doit tenir compte des spécificités méthodologiques de chaque indicateur : définitions, modes de calcul, populations de référence. Les valeurs manquantes ou non disponibles sont signalées par la mention « N.D. » (Non Disponible).

Cette approche s'inscrit dans les orientations de la stratégie décennale de lutte contre les cancers 2021-2030, et notamment dans son 4^e axe, qui vise à s'assurer que les progrès bénéficient à tous, en luttant contre les inégalités territoriales et sociales de santé.

Les résultats de cette analyse territoriale constituent un outil d'aide à la décision pour les acteurs locaux de santé publique. Ils permettent d'identifier les territoires prioritaires et d'adapter les actions de prévention et de prise en charge aux besoins spécifiques identifiés.

Ce travail a été réalisé par un groupe de professionnels issus de plusieurs Observatoires régionaux de la santé, en collaboration avec la Fédération nationale des observatoires régionaux de la santé, et grâce au soutien de l'Institut national du cancer.



Rapport complet : Axe 1



Rapport complet : Axe 2

Ce travail a été rendu possible grâce au financement de l'Institut national du cancer 2022 - 2025

