

# Vulnérabilités sociales, environnementales et d'accès aux soins face aux cancers

## Loire-Atlantique

### INTRODUCTION

Dans la stratégie décennale de lutte contre les cancers 2021-2030, le 4<sup>e</sup> axe vise à s'assurer que les progrès bénéficient à tous. Il s'agit en particulier de « *lutter contre les inégalités par une approche pragmatique et adaptée aux différentes populations* ». L'objectif de cette fiche action est de « *garantir l'accessibilité à la prévention primaire et secondaire et l'accès aux soins pour les personnes les plus vulnérables ; protéger les plus vulnérables et leur entourage contre les conséquences de la maladie* » et de « *mieux identifier et tenir compte des différentes vulnérabilités dans la politique de lutte contre le cancer* ».

Parmi l'ensemble des facteurs intervenant dans la survenue des différents cancers et leurs évolutions plusieurs questions peuvent être abordées. Comment les inégalités sociales sont un déterminant de la survenue des cancers ? ont un impact sur l'accès à la prévention et au dépistage ? peuvent impacter les parcours de soins des personnes avec cancer ? ont un impact sur la survie des personnes atteintes d'un cancer ? Mais également comment les inégalités territoriales ont un effet sur les parcours des personnes atteintes de cancer ? ou comment les inégalités environnementales peuvent agir comme déterminants de survenue des cancers ?

Depuis de nombreuses années, les travaux réalisés par la Fédération nationale des observatoires régionaux de la santé (Fnors) et par le réseau des ORS dans les régions et au niveau national documentent l'impact des inégalités sociales et territoriales sur l'état de santé de la population en France.

Forts de cette expérience, la Fnors et le réseau des ORS ont souhaité s'inscrire dans les orientations de la stratégie décennale de lutte contre les cancers et ont proposé de contribuer à la connaissance de l'impact des inégalités territoriales, sociales et environnementales de santé sur la survenue des cancers et les parcours de soins.

### OBJECTIF DE LA FICHE

Cette fiche vise à décrire les caractéristiques de chaque territoire composant le département au regard des indicateurs de vulnérabilités sociales et environnementales, d'accès à la prévention et aux soins, et de parcours de soins pour les cancers du sein et colorectal.

Pour le cancer du pancréas, les indicateurs ne sont présentés qu'au niveau du département du fait d'effectifs insuffisants.

### PRÉSENTATION DU PROJET

Ce travail a été réalisé par un groupe de professionnels, médecins, statisticiens, démographes... issus de plusieurs Observatoires régionaux de la santé en mobilisant les données du Système national des données de santé et des différentes bases de données sur les caractéristiques de la population, l'offre de soins et les expositions environnementales.

## Caractéristiques démographiques et sociales du département

### Typologie sociale du département à l'échelle communale

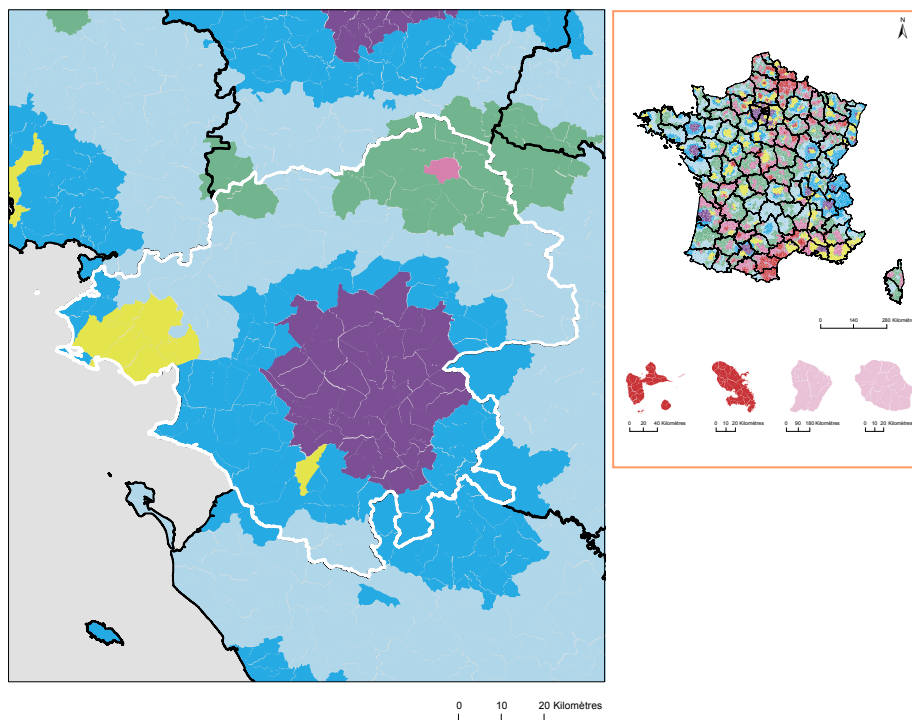

Les indicateurs pris en compte pour établir cette typologie sociale :

- Taux de fécondité des femmes de 12-20 ans (2016 - 2022) ;
- Part de jeunes de 25-34 ans non scolarisés pas ou peu diplômés (2021) ;
- Part de cadres et professions intellectuelles supérieures de 15 ans et plus ayant un emploi (2021) ;
- Taux de chômage des 15 ans et plus (au sens du recensement) (2021) ;
- Part de foyers fiscaux non imposés (2022) ;
- Taux d'allocataires du RSA (2022) ;
- Taux d'allocataires de 20-64 ans de l'AAH (2022).

Plus d'information sur la méthode de construction de la typologie : [lien rapport](#)

Sources : Insee, État civil, RP, DGFIP, Cnaf, CCMSA - Exploitation ORS-Fnors

### Répartition des communes et de la population selon les classes de la typologie sociale

Classes de typologie	Communes		Population	
	Nombre	Part (%)	Nombre	Part (%)
<span style="color: red;">■</span> Situation sociale la plus défavorisée	0	0,0	0	0,0
<span style="color: magenta;">■</span> Situation sociale défavorable	1	0,5	12 189	0,8
<span style="color: pink;">■</span> Situation sociale plutôt défavorable	0	0,0	0	0,0
<span style="color: green;">■</span> Situation sociale intermédiaire <i>moins de cadres et de professions intellectuelles supérieures, davantage de foyers non imposés, un peu moins d'allocataires du RSA et un peu plus pour l'AAH, un peu plus de jeunes peu ou pas diplômés</i>	23	11,1	32 832	2,3
<span style="color: yellow;">■</span> Situation sociale intermédiaire <i>D'avantage de cadres et de professions intellectuelles supérieures, moins de foyers non imposés, un peu plus d'allocataires du RSA et de chômeurs, un peu moins d'allocataires de l'AAH</i>	11	5,3	154 929	10,6
<span style="color: purple;">■</span> Situation sociale plutôt favorable <i>part de cadres et de professions intellectuelles supérieures les plus élevées</i>	56	27,1	838 858	57,5
<span style="color: lightblue;">■</span> Situation sociale favorable <i>moins de cadres et de professions intellectuelles supérieures</i>	47	22,7	142 393	9,8
<span style="color: blue;">■</span> Situation sociale la plus favorable <i>un peu plus de cadres et professions intellectuelles supérieures</i>	69	33,3	276 605	19,0



## Caractéristiques démographiques et sociales du département



	Nom indicateur	Valeur département	Valeur Région	Minimum en France	Graphique synthétique	Maximum en France
Caractéristiques démographiques	1. Densité de population	212,1	120,1	3,4		20 238,2
	2. Rapport de dépendance <i>(nombre de personnes âgées de moins de 15 ans et de 65 ans ou plus pour 100 personnes âgées de 15 à 64 ans)</i>	77,7	84,1	56,0		97,1
	3. Indice de vieillissement <i>(nombre de personnes âgées de 65 ans et plus pour 100 jeunes de moins de 20 ans)</i>	74,7	86,3	14,3		170,5
	4. Part des habitants de 18 ans et plus	77,6 %	77,9 %	61,7 %		84,0 %
	5. Part des habitants de 50-74 ans	28,1 %	30,1 %	16,5 %		38,8 %
	6. Part des femmes de 50-74 ans	14,7 %	15,6 %	8,4 %		20,1 %
	7. Taux d'accroissement annuel moyen de la population	1,2	0,7	-0,8		1,9
	8. Part de personnes de 60 ans et plus vivant seules à domicile	31,1 %	29,6 %	25,7 %		42,6 %
	9. Taux de fécondité des femmes de 12-20 ans	5,2	5,2	2,2		52,1
Caractéristiques sociales	10. Part de jeunes de 25-34 ans non scolarisés pas ou peu diplômés (au plus brevet des collèges)	8,0 %	9,7 %	4,7 %		42,9 %
	11. Taux d'activité des 15-64 ans	76,9 %	76,6 %	63,9 %		80,7 %
	12. Part des cadres et professions intellectuelles supérieures de 15 ans et plus ayant un emploi	21,6 %	15,8 %	8,9 %		49,7 %
	13. Part de chômeurs de 15 ans et plus (au sens du recensement)	9,7 %	9,8 %	7,3 %		30,8 %
	14. Part d'enfants de moins de 25 ans vivant dans une famille sans actif occupé	7,8 %	7,9 %	5,8 %		54,2 %
	15. Part de foyers fiscaux non imposés	51,6 %	55,2 %	38,4 %		77,3 %
	16. Taux de personnes couvertes par une allocation	53,3 %	51,7 %	37,1 %		77,0 %
	17. Taux d'allocataires du RSA	4,6 %	3,9 %	2,1 %		28,0 %
	18. Taux de personnes couvertes par le RSA	4,0 %	3,5 %	1,7 %		24,7 %
	19. Taux d'allocataires de 20-64 ans de l'AAH	3,0 %	3,0 %	1,8 %		7,5 %
	20. Part de ménages ne possédant pas de voiture	14,4 %	12,6 %	7,7 %		68,2 %
Caractéristiques environnementales	21. Part des surfaces agricoles en conversion biologiques	2,1 %	1,1 %	0,0 %		8,6 %
	22. Part des surfaces biologiques totales (certifiées bio et en conversion)	21,7 %	12,4 %	0,0 %		40,8 %
	23. Part de population du territoire vivant en zones vulnérables aux nitrates d'origine agricole	100,0 %	100,0 %	0,0 %		100,0 %
	24. Densité (pour 100 km²) d'installations classées pour la protection de l'environnement	8,9	7,1	0,2		128,1
	25. Densité d'anciens sites industriels et activités de service	52,3	39,9	0,0		2 711,1
	26. Densité de sites et sols pollués ou potentiellement pollués appelant une action des pouvoirs publics	1,4	0,9	0,0		1 502,8
	27. Densité de sites « Secteurs d'information sur les sols » (SIS)	2,9	1,7	0,0		70,0
	28. Part des ménages en précarité énergétique logement en 2018	10,8 %	13,6 %	6,5 %		25,1 %



## Offre de soin

### Localisation des médecins généralistes

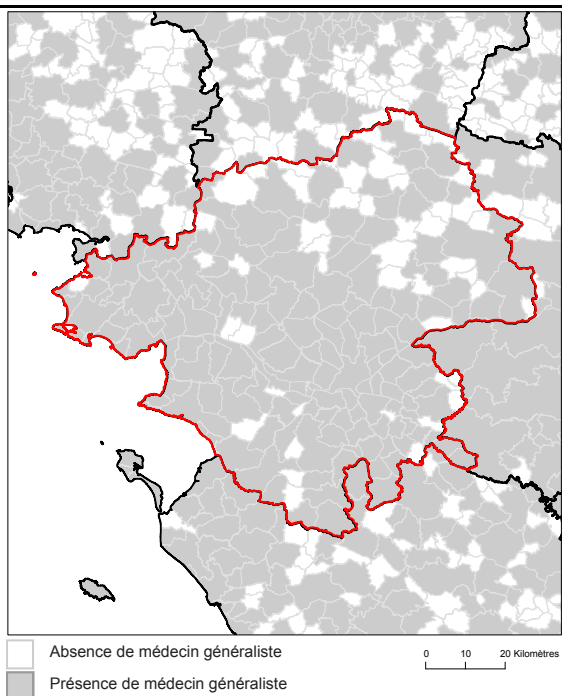

Source : RPPS au 1er janvier 2023, Traitements Drees et Fnors

### Localisation des radiologues

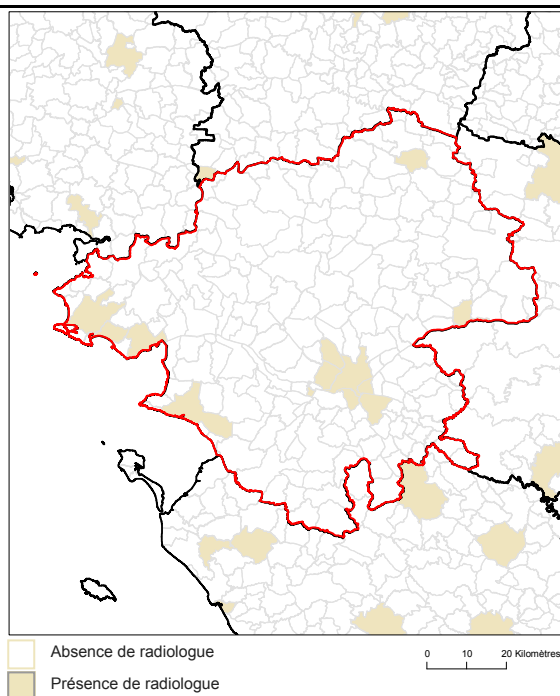

Source : RPPS au 1er janvier 2023, Traitements Drees et Fnors

### Localisation des établissements autorisés : chirurgie cancer digestifs, chirurgie cancer du sein, chimiothérapie

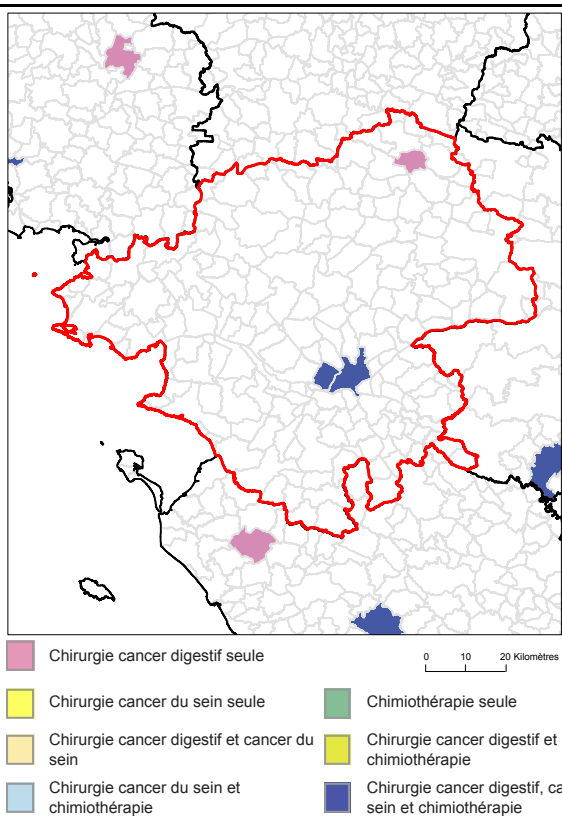

Source : Base ARHGOS au 14 mars 2024 - INCa, Exploitation Fnors

### Part de la population selon les temps d'accès aux différents services (%)

	Moins de 15 min	15 à 29 min	30 à 59 min	1h et plus
Médecins généralistes	99,9	0,0	0,1	0,0
Radiologues	64,4	31,2	4,5	0,0
Centre autorisé chirurgie cancers du sein	37,7	20,7	36,3	5,3
Centre autorisé chirurgie cancers digestifs	39,1	23,9	32,2	4,8
Centre autorisé chimiothérapie	37,2	21,0	36,5	5,3

Sources : RPPS au 1er janvier 2023, Traitements Drees et Fnors, INCa 2024, Metric-OSRM, Exploitation Fnors



6 494 femmes ont eu un cancer du sein entre le 1er janvier 2018 et le 31 décembre 2022 dans le département



	Nom indicateur	Valeur département*	Valeur région*	Minimum en France*	Graphique synthétique	Maximum en France*
Dépistage	29. Mammographie dans les 12 à 36 mois avant le traitement	337,2	324,3	173,1		358,6
	30. Biopsie dans l'année avant le traitement	943,9	937,9	751,6		956,1
Diagnostic	31. Cancer du sein in situ ou invasif localisé	810,7	828,9	745,2		944,3
	32. Cancer du sein avec métastases	23,1	22,1	9,0		37,6
Traitement	33. Chirurgie conservatrice	716,9	728,8	529,4		780,9
	34. Mastectomie totale	285,2	274,3	175,2		379,4
	35. Chimio-thérapie conventionnelle	451,2	472,2	363,9		635,6
	36. Chimio-thérapie néoadjuvante	234,9	245,6	203,1		420,2
	37. Chimio-thérapie adjuvante	377,4	395,4	269,4		445,2
	38. Thérapies ciblées	170,8	162,1	108,0		206,9
	39. Radiothérapie	818,8	818,2	604,4		860,0
	40. Hormonothérapie	698,6	701,3	488,0		755,3
	41. Soins palliatifs	18,3	18,6	10,8		139,2
	Devenir	42. Reconstruction mammaire après mastectomie totale (dans les 3 ans)	485,1	435,1	276,3	
43. Reconstruction mammaire après mastectomie totale ou partielle (dans les 3 ans)		434,4	365,6	155,1		677,7
44. En vie sans rechute ni métastase à 3 ans		841,5	838,4	684,8		910,2
45. Reprise de traitement ou apparition de métastases dans les 3 ans		94,9	92,6	45,6		155,4
46. Décès dans les 3 ans		58,8	64,2	34,1		147,5

\* Taux standardisés pour 1 000 habitants.

Sources : SNDS (DCIR Inter Régime - PMSI MCO), Exploitation ORS-Fnors

## Cancer du côlon et du rectum

4 115 personnes ont eu un cancer colorectal entre le 1er janvier 2018 et le 31 décembre 2022 dans le département

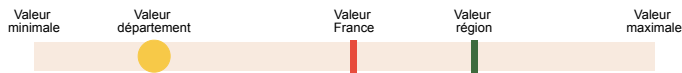

	Nom indicateur	Valeur département*	Valeur région*	Minimum en France*	Graphique synthétique	Maximum en France*
Dépistage	47. Dépistage organisé dans les 30 mois avant le traitement	188,0	188,0	66,1		212,7
	48. Présence de facteurs de risques élevés de cancer colorectal	45,3	37,9	7,2		112,6
Diagnostic	49. Bilan de diagnostic et d'extension complet avant le 1er traitement	434,9	425,7	194,5		623,7
	50. Cancer in situ	181,0	147,0	12,8		428,1
	51. Cancer invasif non métastatique	529,0	537,6	345,9		727,6
	52. Cancer invasif avec métastases synchrones	290,0	315,4	199,8		464,5
	53. Autre cancer actif la même année	138,9	135,8	77,9		319,4
	54. Cancer du côlon	639,6	621,6	541,5		740,3
	55. Cancer du rectum	331,7	341,8	213,2		433,1
	56. Cancer du côlon et du rectum	28,7	36,6	12,3		91,9
Traitement	57. Parcours chirurgical en urgence	78,7	95,5	39,2		221,6
	58. Parcours chirurgical non urgent	622,7	624,6	481,0		687,3
	59. Parcours non chirurgical	298,6	279,9	195,8		400,1
	60. Exérèse endoscopique seule	263,2	217,3	44,8		428,3
	61. Chirurgie carcinologique seule	270,9	265,9	171,1		357,3
	62. Traitement néo adj et chirurgie carcinologique (avec ou sans trait adjuvant)	135,1	150,2	72,9		232,5
	63. Chirurgie carcinologique et traitement adjuvant	201,9	224,1	148,9		324,2
	64. Chimiothérapie ou radiothérapie sans chirurgie	128,3	142,2	84,8		356,8
Devenir	65. En vie sans rechute ni métastase à 3 ans	807,3	784,7	653,9		879,0
	66. Apparition de métastases au cours des 3 premières années de traitement	117,5	141,2	50,8		230,3
	67. Reprise de traitement (après un arrêt d'au moins 6 mois) au cours des 3 premières années de traitement	104,0	129,5	46,7		236,0
	68. Décès dans les 3 ans	173,7	201,3	133,2		328,2

\* Taux standardisés pour 1 000 habitants.  
Source : SNDS (DCIR Inter Régime - PMSI MCO). Exploitation ORS-Fnors

1 503 personnes ont eu un cancer du pancréas entre le 1er janvier 2018 et le 31 décembre 2022 dans le département



	Nom indicateur	Valeur département*	Valeur région*	Minimum en France*	Graphique synthétique	Maximum en France*
Diagnostic	69. Niveau de gravité au diagnostic élevé ( <i>métastases synchrones</i> )	499,6	491,9	232,6		645,5
Traitement	70. Pas de traitement ( <i>ni chirurgie, ni chimiothérapie</i> )	290,5	274,1	176,4		465,7
	71. Chimiothérapie seule**	654,1	595,0	288,8		816,6
	72. Chimiothérapie néoadjuvante et chirurgie thérapeutique**	93,5	80,1	14,5		274,3
	73. Chirurgie thérapeutique et chimiothérapie adjuvante**	99,3	119,3	29,9		329,1
Devenir	74. Décès dans les 3 mois après le diagnostic	206,1	213,6	123,0		331,0
	75. Décès dans les 3 à 6 mois après le diagnostic	92,4	94,5	27,7		290,6
	76. Décès dans les 6 à 12 mois après le diagnostic	221,1	171,0	73,0		322,1
	77. Décès plus d'un an après le diagnostic	45,3	62,9	13,0		159,2

\* Taux standardisés pour 1 000 habitants.

\*\* Parmi les patients ayant eu un traitement

Source : SNDS (DCIR Inter Régime - PMSI MCO). Exploitation ORS-Fnors



## Caractéristiques démographiques et sociales du territoire - 44#30

## Typologie sociale du territoire à l'échelle communale

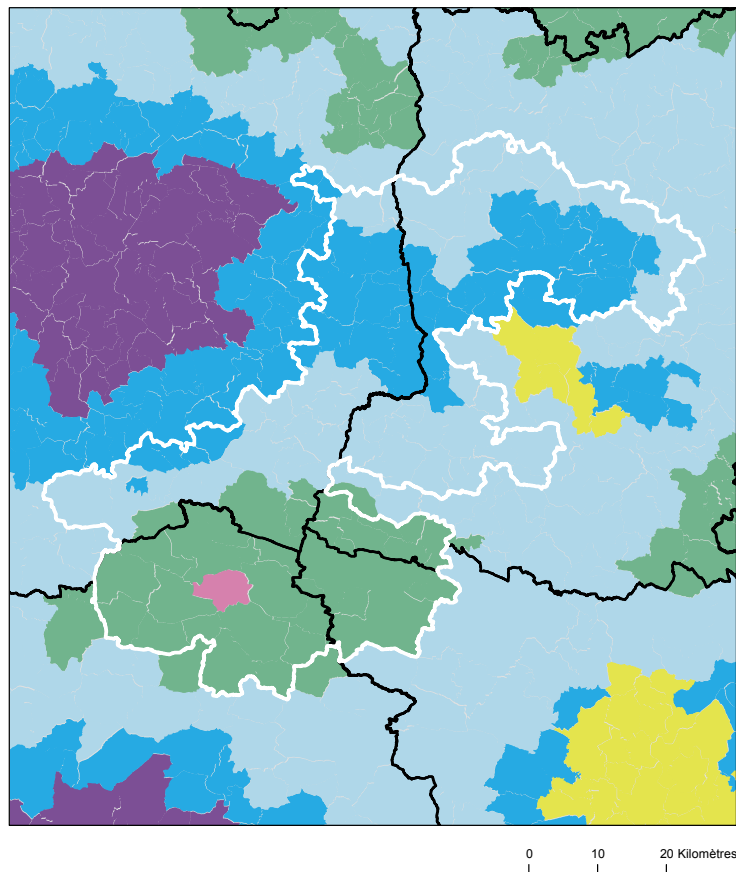

Sources : Insee, État civil, RP, DGFIP, Cnaf, CCMSA - Exploitation ORS-Fnors  
La composition communale du territoire est disponible en cliquant [ici](#)

## Comment les territoires d'études ont été bâtis ?

Notre objectif lors de la construction de ces territoires était de proposer des zones :

- suffisamment fine pour mesurer des disparités territoriales ;
- ayant des caractéristiques sociales relativement proches en leurs sein ;
- suffisamment peuplées pour disposer d'indicateurs fiables.

Les variables et analyses utilisées pour construire la typologie sociale présentée page 2 ont été mobilisées.

Les territoires ont été construits en agrégeant les communes selon leurs caractéristiques sociales en respectant la contiguïté géographique, sans contrainte de frontière administrative, et avec une taille minimale de la population fixée à environ 100 000 habitants.

411 zones différentes pouvant pour certaines être à cheval sur un ou plusieurs départements ont ainsi été définies pour la France (hors Mayotte).

Plus d'information sur la méthode de construction de la typologie : [lien rapport](#)

## Répartition des communes et de la population selon les classes de la typologie sociale

Classes de typologie	Communes		Population	
	Nombre	Part (%)	Nombre	Part (%)
Situation sociale la plus défavorisée	0	0,0 %	0	0,0 %
Situation sociale défavorable	1	0,7 %	12 189	6,4 %
Situation sociale plutôt défavorable	0	0,0 %	0	0,0 %
Situation sociale intermédiaire moins de cadres et de professions intellectuelles supérieures, davantage de foyers non imposés, un peu moins d'allocataires du RSA et un peu plus pour l'AAH, un peu plus de jeunes peu ou pas diplômés	35	26,1 %	41 416	21,6 %
Situation sociale intermédiaire Davantage de cadres et de professions intellectuelles supérieures, moins de foyers non imposés, un peu plus d'allocataires du RSA et de chômeurs, un peu moins d'allocataires de l'AAH	0	0,0 %	0	0,0 %
Situation sociale plutôt favorable part de cadres et de professions intellectuelles supérieures les plus élevées	0	0,0 %	0	0,0 %
Situation sociale favorable moins de cadres et de professions intellectuelles supérieures	53	39,6 %	65 736	34,3 %
Situation sociale la plus favorable un peu plus de cadres et professions intellectuelles supérieures	45	33,6 %	72 135	37,7 %



## Caractéristiques démographiques et sociales du territoire - 44#30



	Nom indicateur	Valeur territoire	Valeur département	Minimum en France	Graphique synthétique	Maximum en France
Caractéristiques démographiques	1. Densité de population	59,8	212,1	1,9		38 851,0
	2. Rapport de dépendance <i>(nombre de personnes âgées de moins de 15 ans et de 65 ans ou plus pour 100 personnes âgées de 15 à 64 ans)</i>	87,3	77,7	45,8		107,8
	3. Indice de vieillissement <i>(nombre de personnes âgées de 65 ans et plus pour 100 jeunes de moins de 20 ans)</i>	78,2	74,7	8,6		196,0
	4. Part des habitants de 18 ans et plus	75,7 %	77,6 %	57,5 %		86,6 %
	5. Part des habitants de 50-74 ans	29,4 %	28,1 %	13,4 %		40,1 %
	6. Part des femmes de 50-74 ans	14,7 %	14,7 %	6,4 %		21,2 %
	7. Taux d'accroissement annuel moyen de la population	0,3	1,2	-1,4		2,4
	8. Part de personnes de 60 ans et plus vivant seules à domicile	28,2 %	31,1 %	21,8 %		49,0 %
	9. Taux de fécondité des femmes de 12-20 ans	4,7	5,2	0,5		64,5
Caractéristiques sociales	10. Part de jeunes de 25-34 ans non scolarisés pas ou peu diplômés (au plus brevet des collèges)	10,2 %	8,0 %	2,6 %		50,4 %
	11. Taux d'activité des 15-64 ans	78,4 %	76,9 %	57,4 %		83,0 %
	12. Part des cadres et professions intellectuelles supérieures de 15 ans et plus ayant un emploi	8,9 %	21,6 %	7,1 %		57,3 %
	13. Part de chômeurs de 15 ans et plus (au sens du recensement)	7,5 %	9,7 %	5,9 %		35,3 %
	14. Part d'enfants de moins de 25 ans vivant dans une famille sans actif occupé	5,5 %	7,8 %	2,4 %		61,8 %
	15. Part de foyers fiscaux non imposés	60,0 %	51,6 %	30,8 %		81,3 %
	16. Taux de personnes couvertes par une allocation	51,5 %	53,3 %	24,4 %		80,4 %
	17. Taux d'allocataires du RSA	2,7 %	4,6 %	1,3 %		37,0 %
	18. Taux de personnes couvertes par le RSA	2,4 %	4,0 %	0,9 %		29,6 %
	19. Taux d'allocataires de 20-64 ans de l'AAH	3,2 %	3,0 %	0,7 %		7,7 %
	20. Part de ménages ne possédant pas de voiture	8,8 %	14,4 %	4,2 %		79,0 %
Caractéristiques environnementales	21. Part des surfaces agricoles en conversion biologiques	0,8 %	2,1 %	0,0 %		97,2 %
	22. Part des surfaces biologiques totales (certifiées bio et en conversion)	10,1 %	21,7 %	0,0 %		97,2 %
	23. Part de population du territoire vivant en zones vulnérables aux nitrates d'origine agricole	100,0 %	100,0 %	0,0 %		100,0 %
	24. Densité (pour 100 km²) d'installations classées pour la protection de l'environnement	5,3	8,9	0,0		353,2
	25. Densité d'anciens sites industriels et activités de service	26,5	52,3	0,0		10 179,4
	26. Densité de sites et sols pollués ou potentiellement pollués appelant une action des pouvoirs publics	0,6	1,4	0,0		254,7
	27. Densité de sites « Secteurs d'information sur les sols » (SIS)	1,5	2,9	0,0		169,8
	28. Part des ménages en précarité énergétique logement en 2018	16,2 %	10,8 %	5,0 %		24,9 %



## Cancer du sein - 44#30

741 femmes ont eu un cancer du sein entre le 1er janvier 2018 et le 31 décembre 2022 dans le territoire

Ce territoire fait partie de la classe E des parcours des femmes présentant un cancer du sein qui se caractérise de la manière suivante : Territoires avec un diagnostic de cancer relativement tardif, surtout traité par chirurgie conservatrice, radiothérapie, hormonothérapie et chimiothérapie adjuvante, avec des rechutes moins fréquentes qu'en moyenne en France. Au niveau socio-démographique, ces territoires sont moins densément peuplés, la population y est plutôt vieillissante et socialement favorisée. Concernant l'offre de soin, l'accès aux médecins généralistes est plutôt aisé, mais le temps d'accès à un centre de radiodiagnostic y est plus long qu'en moyenne en France.



	Nom indicateur	Valeur territoire*	Valeur département*	Minimum en France*	Graphique synthétique	Maximum en France*
Dépistage	29. Mammographie dans les 12 à 36 mois avant le traitement	295,1	337,2	154,4		410,0
	30. Biopsie dans l'année avant le traitement	930,8	943,9	720,2		971,3
Diagnostic	31. Cancer du sein in situ ou invasif localisé	837,2	810,7	694,3		965,8
	32. Cancer du sein avec métastases	25,8	23,1	3,2		47,4
Traitement	33. Chirurgie conservatrice	715,7	716,9	513,5		816,7
	34. Mastectomie totale	249,9	285,2	135,7		408,9
	35. Chimiothérapie conventionnelle	507,0	451,2	311,3		640,8
	36. Chimiothérapie néoadjuvante	245,0	234,9	170,4		449,6
	37. Chimiothérapie adjuvante	416,2	377,4	245,8		489,9
	38. Thérapies ciblées	135,2	170,8	100,8		235,2
	39. Radiothérapie	826,5	818,8	604,7		890,9
	40. Hormonothérapie	737,1	698,6	481,6		758,2
	41. Soins palliatifs	19,6	18,3	4,3		138,8
Devenir	42. Reconstruction mammaire après mastectomie totale	402,7	485,1	155,4		818,5
	43. Reconstruction mammaire après mastectomie totale ou partielle	246,9	434,4	137,4		870,5
	44. En vie sans rechute ni métastase à 3 ans	816,5	841,5	664,6		899,6
	45. Reprise de traitement ou apparition de métastases dans les 3 ans	108,2	94,9	45,0		191,3
	46. Décès dans les 3 ans	75,2	58,8	26,5		180,6

\* Taux standardisés pour 1 000 habitants.

Sources : SNDS (DCIR Inter Régime - PMSI MCO), Exploitation ORS-Fnors

## Cancer du côlon et du rectum - 44#30

608 personnes ont eu un cancer colorectal entre le 1er janvier 2018 et le 31 décembre 2022 dans le territoire

Ce territoire fait partie de la classe E des parcours des personnes présentant un cancer du côlon et du rectum qui se caractérise de la manière suivante :

Territoires avec un diagnostic de cancer tardif, surtout traité par chirurgie et un bon dépistage chez les personnes de 50 à 74 ans. Au niveau socio-démographique, ces territoires sont moins densément peuplés et la population y est plutôt favorisée. Concernant l'offre de soins, l'accès aux médecins généralistes est plus aisé dans cette classe qu'en moyenne en France.



	Nom indicateur*	Valeur territoire*	Valeur département*	Minimum en France*	Graphique synthétique	Maximum en France*
Dépistage	47. Dépistage organisé dans les 30 mois avant le traitement	173,4	188,0	55,6		260,4
	48. Présence de facteurs de risques élevés de cancer colorectal	89,0	45,3	0,0		139,9
Diagnostic	49. Bilan de diagnostic et d'extension complet avant le 1er traitement	516,9	434,9	134,3		843,3
	50. Cancer in situ	199,0	181,0	7,1		500,1
	51. Cancer invasif non métastatique	477,8	529,0	306,0		796,6
	52. Cancer invasif avec métastases synchrones	323,2	290,0	140,4		512,9
	53. Autre cancer actif la même année	83,1	138,9	53,8		372,1
	54. Cancer du côlon	620,3	639,6	391,5		778,9
	55. Cancer du rectum	341,4	331,7	183,5		537,8
	56. Cancer du côlon et du rectum	38,3	28,7	4,7		143,5
Traitement	57. Parcours chirurgical en urgence	77,4	78,7	28,8		287,6
	58. Parcours chirurgical non urgent	722,0	622,7	356,9		776,1
	59. Parcours non chirurgical	200,6	298,6	149,1		591,4
	60. Exérèse endoscopique seule	270,4	263,2	33,4		523,6
	61. Chirurgie carcinologique seule	240,8	270,9	138,6		415,0
	62. Traitement néo adj et chirurgie carcinologique (avec ou sans trait adjuvant)	197,5	135,1	40,8		293,4
	63. Chirurgie carcinologique et traitement adjuvant	210,3	201,9	60,7		436,9
	64. Chimiothérapie ou radiothérapie sans chirurgie	81,0	128,3	67,4		406,9
Devenir	65. En vie sans rechute ni métastase à 3 ans	775,6	807,3	331,4		919,0
	66. Apparition de métastases au cours des 3 premières années de traitement	159,4	117,5	17,1		416,0
	67. Reprise de traitement (après un arrêt d'au moins 6 mois) au cours des 3 premières années de traitement	42,6	104,0	27,3		574,6
	68. Décès dans les 3 ans	119,6	173,7	71,4		490,0

\* Taux standardisé pour 1 000 habitants.

Source : SNDS (DCIR Inter Régime - PMSI MCO). Exploitation ORS-Fnors

## Caractéristiques démographiques et sociales du territoire - 44#134

## Typologie sociale du territoire à l'échelle communale

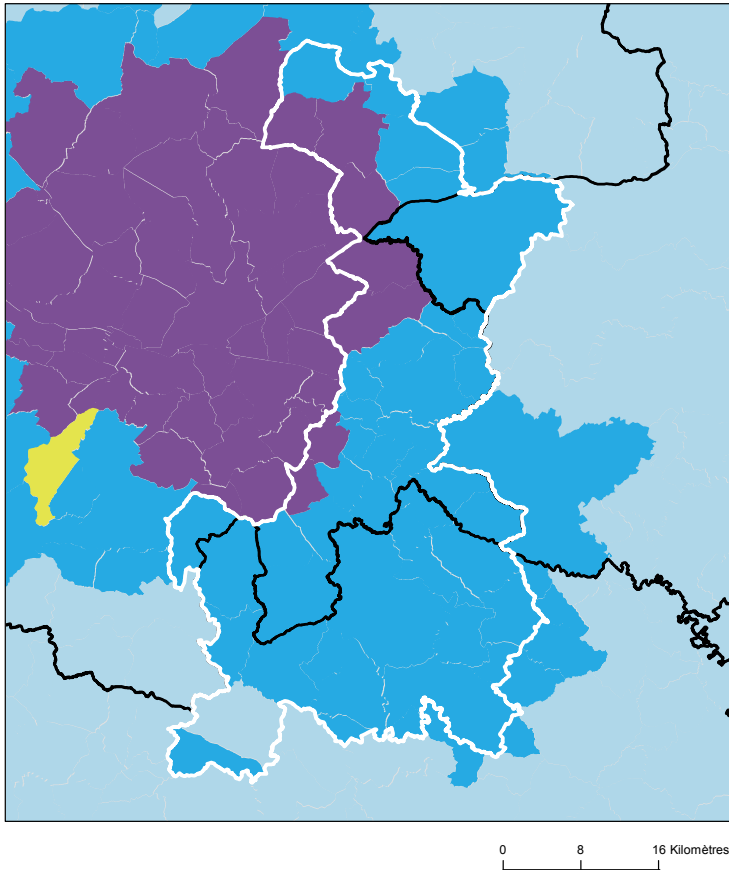

## Comment les territoires d'études ont été bâtis ?

Notre objectif lors de la construction de ces territoires était de proposer des zones :

- suffisamment fine pour mesurer des disparités territoriales ;
- ayant des caractéristiques sociales relativement proches en leurs sein ;
- suffisamment peuplées pour disposer d'indicateurs fiables.

Les variables et analyses utilisées pour construire la typologie sociale présentée page 2 ont été mobilisées.

Les territoires ont été construits en agrégeant les communes selon leurs caractéristiques sociales en respectant la contiguïté géographique, sans contrainte de frontière administrative, et avec une taille minimale de la population fixée à environ 100 000 habitants.

411 zones différentes pouvant pour certaines être à cheval sur un ou plusieurs départements ont ainsi été définies pour la France (hors Mayotte).

Plus d'information sur la méthode de construction de la typologie : [lien rapport](#)

Sources : Insee, État civil, RP, DGFIP, Cnaf, CCMSA - Exploitation ORS-Fnors  
La composition communale du territoire est disponible en cliquant [ici](#)

## Répartition des communes et de la population selon les classes de la typologie sociale

Classes de typologie	Communes		Population	
	Nombre	Part (%)	Nombre	Part (%)
Situation sociale la plus défavorisée	0	0,0 %	0	0,0 %
Situation sociale défavorable	0	0,0 %	0	0,0 %
Situation sociale plutôt défavorable	0	0,0 %	0	0,0 %
Situation sociale intermédiaire moins de cadres et de professions intellectuelles supérieures, davantage de foyers non imposés, un peu moins d'allocataires du RSA et un peu plus pour l'AAH, un peu plus de jeunes peu ou pas diplômés	0	0,0 %	0	0,0 %
Situation sociale intermédiaire Davantage de cadres et de professions intellectuelles supérieures, moins de foyers non imposés, un peu plus d'allocataires du RSA et de chômeurs, un peu moins d'allocataires de l'AAH	0	0,0 %	0	0,0 %
Situation sociale plutôt favorable part de cadres et de professions intellectuelles supérieures les plus élevées	7	14,0 %	36 105	18,1 %
Situation sociale favorable moins de cadres et de professions intellectuelles supérieures	1	2,0 %	3 642	1,8 %
Situation sociale la plus favorable un peu plus de cadres et professions intellectuelles supérieures	42	84,0 %	160 133	80,1 %

## Caractéristiques démographiques et sociales du territoire - 44#134



	Nom indicateur	Valeur territoire	Valeur département	Minimum en France	Graphique synthétique	Maximum en France
Caractéristiques démographiques	1. Densité de population	128,6	212,1	1,9		38 851,0
	2. Rapport de dépendance <i>(nombre de personnes âgées de moins de 15 ans et de 65 ans ou plus pour 100 personnes âgées de 15 à 64 ans)</i>	78,2	77,7	45,8		107,8
	3. Indice de vieillissement <i>(nombre de personnes âgées de 65 ans et plus pour 100 jeunes de moins de 20 ans)</i>	57,3	74,7	8,6		196,0
	4. Part des habitants de 18 ans et plus	74,1 %	77,6 %	57,5 %		86,6 %
	5. Part des habitants de 50-74 ans	27,2 %	28,1 %	13,4 %		40,1 %
	6. Part des femmes de 50-74 ans	13,5 %	14,7 %	6,4 %		21,2 %
	7. Taux d'accroissement annuel moyen de la population	1,0	1,2	-1,4		2,4
	8. Part de personnes de 60 ans et plus vivant seules à domicile	25,7 %	31,1 %	21,8 %		49,0 %
	9. Taux de fécondité des femmes de 12-20 ans	2,2	5,2	0,5		64,5
Caractéristiques sociales	10. Part de jeunes de 25-34 ans non scolarisés pas ou peu diplômés (au plus brevet des collèges)	6,4 %	8,0 %	2,6 %		50,4 %
	11. Taux d'activité des 15-64 ans	81,3 %	76,9 %	57,4 %		83,0 %
	12. Part des cadres et professions intellectuelles supérieures de 15 ans et plus ayant un emploi	12,6 %	21,6 %	7,1 %		57,3 %
	13. Part de chômeurs de 15 ans et plus (au sens du recensement)	6,1 %	9,7 %	5,9 %		35,3 %
	14. Part d'enfants de moins de 25 ans vivant dans une famille sans actif occupé	3,2 %	7,8 %	2,4 %		61,8 %
	15. Part de foyers fiscaux non imposés	53,7 %	51,6 %	30,8 %		81,3 %
	16. Taux de personnes couvertes par une allocation	53,4 %	53,3 %	24,4 %		80,4 %
	17. Taux d'allocataires du RSA	1,5 %	4,6 %	1,3 %		37,0 %
	18. Taux de personnes couvertes par le RSA	1,1 %	4,0 %	0,9 %		29,6 %
	19. Taux d'allocataires de 20-64 ans de l'AAH	1,7 %	3,0 %	0,7 %		7,7 %
	20. Part de ménages ne possédant pas de voiture	4,8 %	14,4 %	4,2 %		79,0 %
Caractéristiques environnementales	21. Part des surfaces agricoles en conversion biologiques	2,3 %	2,1 %	0,0 %		97,2 %
	22. Part des surfaces biologiques totales (certifiées bio et en conversion)	16,4 %	21,7 %	0,0 %		97,2 %
	23. Part de population du territoire vivant en zones vulnérables aux nitrates d'origine agricole	100,0 %	100,0 %	0,0 %		100,0 %
	24. Densité (pour 100 km²) d'installations classées pour la protection de l'environnement	10,4	8,9	0,0		353,2
	25. Densité d'anciens sites industriels et activités de service	40,1	52,3	0,0		10 179,4
	26. Densité de sites et sols pollués ou potentiellement pollués appelant une action des pouvoirs publics	0,7	1,4	0,0		254,7
	27. Densité de sites « Secteurs d'information sur les sols » (SIS)	2,1	2,9	0,0		169,8
	28. Part des ménages en précarité énergétique logement en 2018	10,7 %	10,8 %	5,0 %		24,9 %

## Cancer du sein - 44#134

877 femmes ont eu un cancer du sein entre le 1er janvier 2018 et le 31 décembre 2022 dans le territoire

Ce territoire fait partie de la classe E des parcours des femmes présentant un cancer du sein qui se caractérise de la manière suivante : Territoires avec un diagnostic de cancer relativement tardif, surtout traité par chirurgie conservatrice, radiothérapie, hormonothérapie et chimiothérapie adjuvante, avec des rechutes moins fréquentes qu'en moyenne en France. Au niveau socio-démographique, ces territoires sont moins densément peuplés, la population y est plutôt vieillissante et socialement favorisée. Concernant l'offre de soin, l'accès aux médecins généralistes est plutôt aisé, mais le temps d'accès à un centre de radiodiagnostic y est plus long qu'en moyenne en France.



	Nom indicateur	Valeur territoire*	Valeur département*	Minimum en France*	Graphique synthétique	Maximum en France*
Dépistage	29. Mammographie dans les 12 à 36 mois avant le traitement	348,4	337,2	154,4		410,0
	30. Biopsie dans l'année avant le traitement	951,7	943,9	720,2		971,3
Diagnostic	31. Cancer du sein in situ ou invasif localisé	814,1	810,7	694,3		965,8
	32. Cancer du sein avec métastases	15,0	23,1	3,2		47,4
Traitement	33. Chirurgie conservatrice	713,7	716,9	513,5		816,7
	34. Mastectomie totale	309,9	285,2	135,7		408,9
	35. Chimiothérapie conventionnelle	495,4	451,2	311,3		640,8
	36. Chimiothérapie néoadjuvante	245,5	234,9	170,4		449,6
	37. Chimiothérapie adjuvante	411,2	377,4	245,8		489,9
	38. Thérapies ciblées	146,5	170,8	100,8		235,2
	39. Radiothérapie	848,2	818,8	604,7		890,9
	40. Hormonothérapie	749,2	698,6	481,6		758,2
	41. Soins palliatifs	10,4	18,3	4,3		138,8
Devenir	42. Reconstruction mammaire après mastectomie totale	430,0	485,1	155,4		818,5
	43. Reconstruction mammaire après mastectomie totale ou partielle	546,5	434,4	137,4		870,5
	44. En vie sans rechute ni métastase à 3 ans	810,2	841,5	664,6		899,6
	45. Reprise de traitement ou apparition de métastases dans les 3 ans	123,5	94,9	45,0		191,3
	46. Décès dans les 3 ans	66,3	58,8	26,5		180,6

\* Taux standardisés pour 1 000 habitants.

Sources : SNDS (DCIR Inter Régime - PMSI MCO), Exploitation ORS-Fnors

## Cancer du côlon et du rectum - 44#134

521 personnes ont eu un cancer colorectal entre le 1er janvier 2018 et le 31 décembre 2022 dans le territoire

Ce territoire fait partie de la classe E des parcours des personnes présentant un cancer du côlon et du rectum qui se caractérise de la manière suivante :

Territoires avec un diagnostic de cancer tardif, surtout traité par chirurgie et un bon dépistage chez les personnes de 50 à 74 ans. Au niveau socio-démographique, ces territoires sont moins densément peuplés et la population y est plutôt favorisée. Concernant l'offre de soins, l'accès aux médecins généralistes est plus aisé dans cette classe qu'en moyenne en France.



	Nom indicateur*	Valeur territoire*	Valeur département*	Minimum en France*	Graphique synthétique	Maximum en France*
Dépistage	47. Dépistage organisé dans les 30 mois avant le traitement	186,8	188,0	55,6		260,4
	48. Présence de facteurs de risques élevés de cancer colorectal	29,4	45,3	0,0		139,9
Diagnostic	49. Bilan de diagnostic et d'extension complet avant le 1er traitement	395,5	434,9	134,3		843,3
	50. Cancer in situ	143,5	181,0	7,1		500,1
	51. Cancer invasif non métastatique	491,2	529,0	306,0		796,6
	52. Cancer invasif avec métastases synchrones	365,3	290,0	140,4		512,9
	53. Autre cancer actif la même année	180,8	138,9	53,8		372,1
	54. Cancer du côlon	643,4	639,6	391,5		778,9
	55. Cancer du rectum	331,8	331,7	183,5		537,8
	56. Cancer du côlon et du rectum	24,8	28,7	4,7		143,5
Traitement	57. Parcours chirurgical en urgence	80,4	78,7	28,8		287,6
	58. Parcours chirurgical non urgent	628,7	622,7	356,9		776,1
	59. Parcours non chirurgical	290,8	298,6	149,1		591,4
	60. Exérèse endoscopique seule	221,7	263,2	33,4		523,6
	61. Chirurgie carcinologique seule	276,0	270,9	138,6		415,0
	62. Traitement néo adj et chirurgie carcinologique (avec ou sans trait adjuvant)	179,0	135,1	40,8		293,4
	63. Chirurgie carcinologique et traitement adjuvant	172,8	201,9	60,7		436,9
	64. Chimiothérapie ou radiothérapie sans chirurgie	150,6	128,3	67,4		406,9
Devenir	65. En vie sans rechute ni métastase à 3 ans	731,3	807,3	331,4		919,0
	66. Apparition de métastases au cours des 3 premières années de traitement	226,6	117,5	17,1		416,0
	67. Reprise de traitement (après un arrêt d'au moins 6 mois) au cours des 3 premières années de traitement	191,2	104,0	27,3		574,6
	68. Décès dans les 3 ans	227,9	173,7	71,4		490,0

\* Taux standardisé pour 1 000 habitants.

Source : SNDS (DCIR Inter Régime - PMSI MCO). Exploitation ORS-Fnors

## Caractéristiques démographiques et sociales du territoire - 44#170

## Typologie sociale du territoire à l'échelle communale

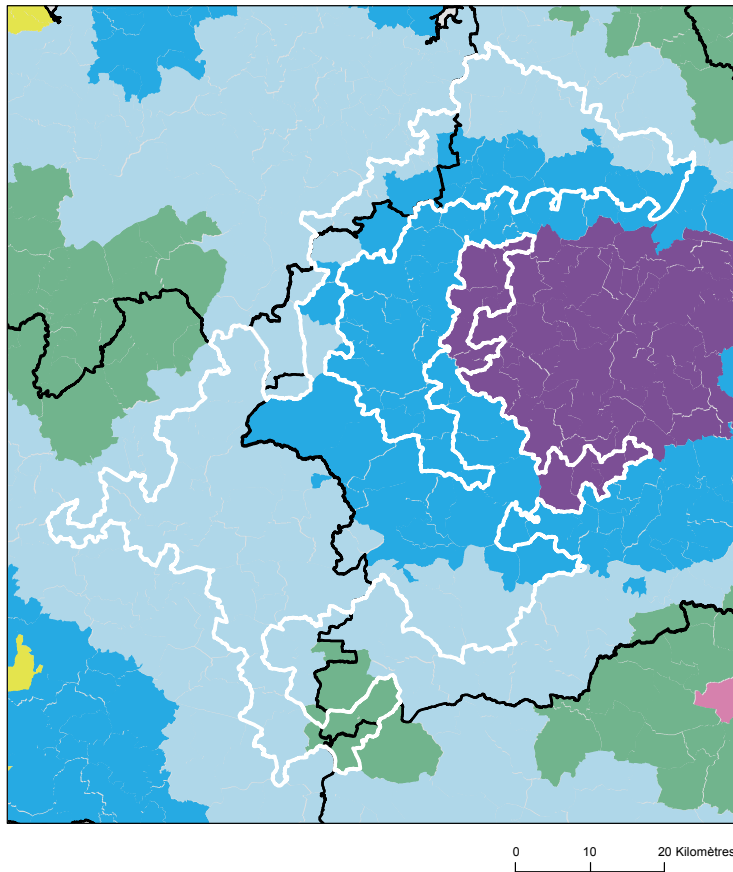

## Comment les territoires d'études ont été bâtis ?

Notre objectif lors de la construction de ces territoires était de proposer des zones :

- suffisamment fine pour mesurer des disparités territoriales ;
- ayant des caractéristiques sociales relativement proches en leurs sein ;
- suffisamment peuplées pour disposer d'indicateurs fiables.

Les variables et analyses utilisées pour construire la typologie sociale présentée page 2 ont été mobilisées.

Les territoires ont été construits en agrégeant les communes selon leurs caractéristiques sociales en respectant la contiguïté géographique, sans contrainte de frontière administrative, et avec une taille minimale de la population fixée à environ 100 000 habitants.

411 zones différentes pouvant pour certaines être à cheval sur un ou plusieurs départements ont ainsi été définies pour la France (hors Mayotte).

Plus d'information sur la méthode de construction de la typologie : [lien rapport](#)

Sources : Insee, État civil, RP, DGFIP, Cnaf, CCMSA - Exploitation ORS-Fnors  
La composition communale du territoire est disponible en cliquant [ici](#)

## Répartition des communes et de la population selon les classes de la typologie sociale

Classes de typologie	Communes		Population	
	Nombre	Part (%)	Nombre	Part (%)
Situation sociale la plus défavorisée	0	0,0 %	0	0,0 %
Situation sociale défavorable	0	0,0 %	0	0,0 %
Situation sociale plutôt défavorable	0	0,0 %	0	0,0 %
Situation sociale intermédiaire moins de cadres et de professions intellectuelles supérieures, davantage de foyers non imposés, un peu moins d'allocataires du RSA et un peu plus pour l'AAH, un peu plus de jeunes peu ou pas diplômés	4	3,7 %	16 301	7,6 %
Situation sociale intermédiaire Davantage de cadres et de professions intellectuelles supérieures, moins de foyers non imposés, un peu plus d'allocataires du RSA et de chômeurs, un peu moins d'allocataires de l'AAH	0	0,0 %	0	0,0 %
Situation sociale plutôt favorable part de cadres et de professions intellectuelles supérieures les plus élevées	13	12,0 %	37 966	17,7 %
Situation sociale favorable moins de cadres et de professions intellectuelles supérieures	54	50,0 %	89 704	41,7 %
Situation sociale la plus favorable un peu plus de cadres et professions intellectuelles supérieures	37	34,3 %	71 061	33,0 %

## Caractéristiques démographiques et sociales du territoire - 44#170



	Nom indicateur	Valeur territoire	Valeur département	Minimum en France	Graphique synthétique	Maximum en France
Caractéristiques démographiques	1. Densité de population	83,3	212,1	1,9		38 851,0
	2. Rapport de dépendance <i>(nombre de personnes âgées de moins de 15 ans et de 65 ans ou plus pour 100 personnes âgées de 15 à 64 ans)</i>	82,9	77,7	45,8		107,8
	3. Indice de vieillissement <i>(nombre de personnes âgées de 65 ans et plus pour 100 jeunes de moins de 20 ans)</i>	73,6	74,7	8,6		196,0
	4. Part des habitants de 18 ans et plus	75,8 %	77,6 %	57,5 %		86,6 %
	5. Part des habitants de 50-74 ans	29,8 %	28,1 %	13,4 %		40,1 %
	6. Part des femmes de 50-74 ans	15,0 %	14,7 %	6,4 %		21,2 %
	7. Taux d'accroissement annuel moyen de la population	0,8	1,2	-1,4		2,4
	8. Part de personnes de 60 ans et plus vivant seules à domicile	29,0 %	31,1 %	21,8 %		49,0 %
	9. Taux de fécondité des femmes de 12-20 ans	3,4	5,2	0,5		64,5
Caractéristiques sociales	10. Part de jeunes de 25-34 ans non scolarisés pas ou peu diplômés (au plus brevet des collèges)	8,0 %	8,0 %	2,6 %		50,4 %
	11. Taux d'activité des 15-64 ans	78,2 %	76,9 %	57,4 %		83,0 %
	12. Part des cadres et professions intellectuelles supérieures de 15 ans et plus ayant un emploi	13,6 %	21,6 %	7,1 %		57,3 %
	13. Part de chômeurs de 15 ans et plus (au sens du recensement)	8,2 %	9,7 %	5,9 %		35,3 %
	14. Part d'enfants de moins de 25 ans vivant dans une famille sans actif occupé	5,5 %	7,8 %	2,4 %		61,8 %
	15. Part de foyers fiscaux non imposés	56,5 %	51,6 %	30,8 %		81,3 %
	16. Taux de personnes couvertes par une allocation	52,1 %	53,3 %	24,4 %		80,4 %
	17. Taux d'allocataires du RSA	3,1 %	4,6 %	1,3 %		37,0 %
	18. Taux de personnes couvertes par le RSA	2,3 %	4,0 %	0,9 %		29,6 %
	19. Taux d'allocataires de 20-64 ans de l'AAH	3,2 %	3,0 %	0,7 %		7,7 %
	20. Part de ménages ne possédant pas de voiture	7,9 %	14,4 %	4,2 %		79,0 %
Caractéristiques environnementales	21. Part des surfaces agricoles en conversion biologiques	0,8 %	2,1 %	0,0 %		97,2 %
	22. Part des surfaces biologiques totales (certifiées bio et en conversion)	9,3 %	21,7 %	0,0 %		97,2 %
	23. Part de population du territoire vivant en zones vulnérables aux nitrates d'origine agricole	100,0 %	100,0 %	0,0 %		100,0 %
	24. Densité (pour 100 km²) d'installations classées pour la protection de l'environnement	8,8	8,9	0,0		353,2
	25. Densité d'anciens sites industriels et activités de service	24,1	52,3	0,0		10 179,4
	26. Densité de sites et sols pollués ou potentiellement pollués appelant une action des pouvoirs publics	2,6	1,4	0,0		254,7
	27. Densité de sites « Secteurs d'information sur les sols » (SIS)	3,3	2,9	0,0		169,8
	28. Part des ménages en précarité énergétique logement en 2018	14,0 %	10,8 %	5,0 %		24,9 %

## Cancer du sein - 44#170

793 femmes ont eu un cancer du sein entre le 1er janvier 2018 et le 31 décembre 2022 dans le territoire

Ce territoire fait partie de la classe E des parcours des femmes présentant un cancer du sein qui se caractérise de la manière suivante : Territoires avec un diagnostic de cancer relativement tardif, surtout traité par chirurgie conservatrice, radiothérapie, hormonothérapie et chimiothérapie adjuvante, avec des rechutes moins fréquentes qu'en moyenne en France. Au niveau socio-démographique, ces territoires sont moins densément peuplés, la population y est plutôt vieillissante et socialement favorisée. Concernant l'offre de soin, l'accès aux médecins généralistes est plutôt aisé, mais le temps d'accès à un centre de radiodiagnostic y est plus long qu'en moyenne en France.



	Nom indicateur	Valeur territoire*	Valeur département*	Minimum en France*	Graphique synthétique	Maximum en France*
Dépistage	29. Mammographie dans les 12 à 36 mois avant le traitement	265,8	337,2	154,4		410,0
	30. Biopsie dans l'année avant le traitement	942,8	943,9	720,2		971,3
Diagnostic	31. Cancer du sein in situ ou invasif localisé	830,7	810,7	694,3		965,8
	32. Cancer du sein avec métastases	15,2	23,1	3,2		47,4
Traitement	33. Chirurgie conservatrice	689,0	716,9	513,5		816,7
	34. Mastectomie totale	215,7	285,2	135,7		408,9
	35. Chimiothérapie conventionnelle	431,8	451,2	311,3		640,8
	36. Chimiothérapie néoadjuvante	264,8	234,9	170,4		449,6
	37. Chimiothérapie adjuvante	331,9	377,4	245,8		489,9
	38. Thérapies ciblées	176,3	170,8	100,8		235,2
	39. Radiothérapie	786,7	818,8	604,7		890,9
	40. Hormonothérapie	715,2	698,6	481,6		758,2
	41. Soins palliatifs	16,6	18,3	4,3		138,8
Devenir	42. Reconstruction mammaire après mastectomie totale	439,1	485,1	155,4		818,5
	43. Reconstruction mammaire après mastectomie totale ou partielle	358,5	434,4	137,4		870,5
	44. En vie sans rechute ni métastase à 3 ans	863,5	841,5	664,6		899,6
	45. Reprise de traitement ou apparition de métastases dans les 3 ans	60,8	94,9	45,0		191,3
	46. Décès dans les 3 ans	70,7	58,8	26,5		180,6

\* Taux standardisés pour 1 000 habitants.

Sources : SNDS (DCIR Inter Régime - PMSI MCO), Exploitation ORS-Fnors

## Cancer du côlon et du rectum - 44#170

587 personnes ont eu un cancer colorectal entre le 1er janvier 2018 et le 31 décembre 2022 dans le territoire

Ce territoire fait partie de la classe B des parcours des personnes présentant un cancer du côlon et du rectum qui se caractérise de la manière suivante :

Territoires avec moins de traitements par chirurgie, des rechutes moins fréquentes et un bon dépistage chez les personnes de 50 à 74 ans. Au niveau socio-démographique, ces territoires sont plutôt socialement favorisés. Concernant l'offre de soins, ils comptent davantage de patients ayant un médecin traitant en activité qu'en moyenne en France, mais l'accès aux traitements en oncologie y est plus difficile.



	Nom indicateur*	Valeur territoire*	Valeur département*	Minimum en France*	Graphique synthétique	Maximum en France*
Dépistage	47. Dépistage organisé dans les 30 mois avant le traitement	189,4	188,0	55,6		260,4
	48. Présence de facteurs de risques élevés de cancer colorectal	48,0	45,3	0,0		139,9
Diagnostic	49. Bilan de diagnostic et d'extension complet avant le 1er traitement	348,8	434,9	134,3		843,3
	50. Cancer in situ	225,8	181,0	7,1		500,1
	51. Cancer invasif non métastatique	476,7	529,0	306,0		796,6
	52. Cancer invasif avec métastases synchrones	297,5	290,0	140,4		512,9
	53. Autre cancer actif la même année	131,7	138,9	53,8		372,1
	54. Cancer du côlon	655,3	639,6	391,5		778,9
	55. Cancer du rectum	301,3	331,7	183,5		537,8
	56. Cancer du côlon et du rectum	43,4	28,7	4,7		143,5
Traitement	57. Parcours chirurgical en urgence	114,5	78,7	28,8		287,6
	58. Parcours chirurgical non urgent	584,3	622,7	356,9		776,1
	59. Parcours non chirurgical	301,2	298,6	149,1		591,4
	60. Exérèse endoscopique seule	292,3	263,2	33,4		523,6
	61. Chirurgie carcinologique seule	263,2	270,9	138,6		415,0
	62. Traitement néo adj et chirurgie carcinologique (avec ou sans trait adjuvant)	107,4	135,1	40,8		293,4
	63. Chirurgie carcinologique et traitement adjuvant	208,4	201,9	60,7		436,9
	64. Chimiothérapie ou radiothérapie sans chirurgie	119,1	128,3	67,4		406,9
Devenir	65. En vie sans rechute ni métastase à 3 ans	782,6	807,3	331,4		919,0
	66. Apparition de métastases au cours des 3 premières années de traitement	81,4	117,5	17,1		416,0
	67. Reprise de traitement (après un arrêt d'au moins 6 mois) au cours des 3 premières années de traitement	63,4	104,0	27,3		574,6
	68. Décès dans les 3 ans	172,0	173,7	71,4		490,0

\* Taux standardisé pour 1 000 habitants.

Source : SNDS (DCIR Inter Régime - PMSI MCO). Exploitation ORS-Fnors

## Caractéristiques démographiques et sociales du territoire - 44#179

## Typologie sociale du territoire à l'échelle communale

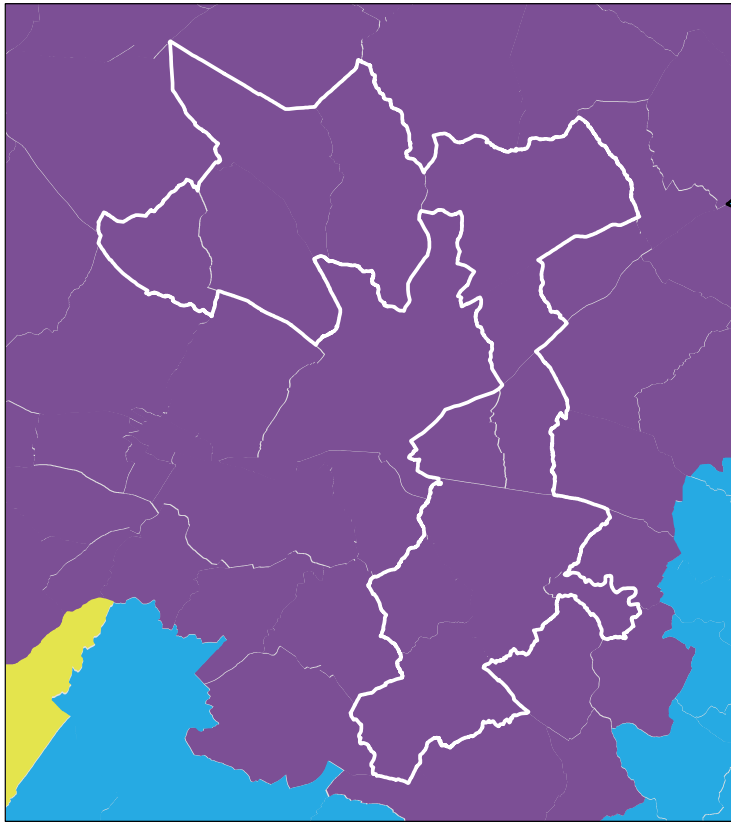

0 4 8 Kilomètres

Sources : Insee, État civil, RP, DGFIP, Cnaf, CCMSA - Exploitation ORS-Fnors  
La composition communale du territoire est disponible en cliquant [ici](#)

## Comment les territoires d'études ont été bâtis ?

Notre objectif lors de la construction de ces territoires était de proposer des zones :

- suffisamment fine pour mesurer des disparités territoriales ;
- ayant des caractéristiques sociales relativement proches en leurs sein ;
- suffisamment peuplées pour disposer d'indicateurs fiables.

Les variables et analyses utilisées pour construire la typologie sociale présentée page 2 ont été mobilisées.

Les territoires ont été construits en agrégeant les communes selon leurs caractéristiques sociales en respectant la contiguïté géographique, sans contrainte de frontière administrative, et avec une taille minimale de la population fixée à environ 100 000 habitants.

411 zones différentes pouvant pour certaines être à cheval sur un ou plusieurs départements ont ainsi été définies pour la France (hors Mayotte).

Plus d'information sur la méthode de construction de la typologie : [lien rapport](#)

## Répartition des communes et de la population selon les classes de la typologie sociale

Classes de typologie	Communes		Population	
	Nombre	Part (%)	Nombre	Part (%)
Situation sociale la plus défavorisée	0	0,0 %	0	0,0 %
Situation sociale défavorable	0	0,0 %	0	0,0 %
Situation sociale plutôt défavorable	0	0,0 %	0	0,0 %
Situation sociale intermédiaire moins de cadres et de professions intellectuelles supérieures, davantage de foyers non imposés, un peu moins d'allocataires du RSA et un peu plus pour l'AAH, un peu plus de jeunes peu ou pas diplômés	0	0,0 %	0	0,0 %
Situation sociale intermédiaire Davantage de cadres et de professions intellectuelles supérieures, moins de foyers non imposés, un peu plus d'allocataires du RSA et de chômeurs, un peu moins d'allocataires de l'AAH	0	0,0 %	0	0,0 %
Situation sociale plutôt favorable part de cadres et de professions intellectuelles supérieures les plus élevées	12	100,0 %	181 051	100,0 %
Situation sociale favorable moins de cadres et de professions intellectuelles supérieures	0	0,0 %	0	0,0 %
Situation sociale la plus favorable un peu plus de cadres et professions intellectuelles supérieures	0	0,0 %	0	0,0 %

## Caractéristiques démographiques et sociales du territoire - 44#179



	Nom indicateur	Valeur territoire	Valeur département	Minimum en France	Graphique synthétique	Maximum en France
Caractéristiques démographiques	1. Densité de population	670,8	212,1	1,9		38 851,0
	2. Rapport de dépendance <i>(nombre de personnes âgées de moins de 15 ans et de 65 ans ou plus pour 100 personnes âgées de 15 à 64 ans)</i>	80,2	77,7	45,8		107,8
	3. Indice de vieillissement <i>(nombre de personnes âgées de 65 ans et plus pour 100 jeunes de moins de 20 ans)</i>	76,6	74,7	8,6		196,0
	4. Part des habitants de 18 ans et plus	77,3 %	77,6 %	57,5 %		86,6 %
	5. Part des habitants de 50-74 ans	29,7 %	28,1 %	13,4 %		40,1 %
	6. Part des femmes de 50-74 ans	15,7 %	14,7 %	6,4 %		21,2 %
	7. Taux d'accroissement annuel moyen de la population	1,6	1,2	-1,4		2,4
	8. Part de personnes de 60 ans et plus vivant seules à domicile	25,8 %	31,1 %	21,8 %		49,0 %
	9. Taux de fécondité des femmes de 12-20 ans	3,1	5,2	0,5		64,5
Caractéristiques sociales	10. Part de jeunes de 25-34 ans non scolarisés pas ou peu diplômés (au plus brevet des collèges)	7,5 %	8,0 %	2,6 %		50,4 %
	11. Taux d'activité des 15-64 ans	77,6 %	76,9 %	57,4 %		83,0 %
	12. Part des cadres et professions intellectuelles supérieures de 15 ans et plus ayant un emploi	30,0 %	21,6 %	7,1 %		57,3 %
	13. Part de chômeurs de 15 ans et plus (au sens du recensement)	7,8 %	9,7 %	5,9 %		35,3 %
	14. Part d'enfants de moins de 25 ans vivant dans une famille sans actif occupé	6,0 %	7,8 %	2,4 %		61,8 %
	15. Part de foyers fiscaux non imposés	42,6 %	51,6 %	30,8 %		81,3 %
	16. Taux de personnes couvertes par une allocation	49,7 %	53,3 %	24,4 %		80,4 %
	17. Taux d'allocataires du RSA	3,1 %	4,6 %	1,3 %		37,0 %
	18. Taux de personnes couvertes par le RSA	2,7 %	4,0 %	0,9 %		29,6 %
	19. Taux d'allocataires de 20-64 ans de l'AAH	2,3 %	3,0 %	0,7 %		7,7 %
	20. Part de ménages ne possédant pas de voiture	8,6 %	14,4 %	4,2 %		79,0 %
Caractéristiques environnementales	21. Part des surfaces agricoles en conversion biologiques	3,2 %	2,1 %	0,0 %		97,2 %
	22. Part des surfaces biologiques totales (certifiées bio et en conversion)	34,3 %	21,7 %	0,0 %		97,2 %
	23. Part de population du territoire vivant en zones vulnérables aux nitrates d'origine agricole	100,0 %	100,0 %	0,0 %		100,0 %
	24. Densité (pour 100 km²) d'installations classées pour la protection de l'environnement	23,7	8,9	0,0		353,2
	25. Densité d'anciens sites industriels et activités de service	75,6	52,3	0,0		10 179,4
	26. Densité de sites et sols pollués ou potentiellement pollués appelant une action des pouvoirs publics	3,0	1,4	0,0		254,7
	27. Densité de sites « Secteurs d'information sur les sols » (SIS)	7,0	2,9	0,0		169,8
	28. Part des ménages en précarité énergétique logement en 2018	6,7 %	10,8 %	5,0 %		24,9 %

## Cancer du sein - 44#179

793 femmes ont eu un cancer du sein entre le 1er janvier 2018 et le 31 décembre 2022 dans le territoire

Ce territoire fait partie de la classe E des parcours des femmes présentant un cancer du sein qui se caractérise de la manière suivante : Territoires avec un diagnostic de cancer relativement tardif, surtout traité par chirurgie conservatrice, radiothérapie, hormonothérapie et chimiothérapie adjuvante, avec des rechutes moins fréquentes qu'en moyenne en France. Au niveau socio-démographique, ces territoires sont moins densément peuplés, la population y est plutôt vieillissante et socialement favorisée. Concernant l'offre de soin, l'accès aux médecins généralistes est plutôt aisé, mais le temps d'accès à un centre de radiodiagnostic y est plus long qu'en moyenne en France.



	Nom indicateur	Valeur territoire*	Valeur département*	Minimum en France*	Graphique synthétique	Maximum en France*
Dépistage	29. Mammographie dans les 12 à 36 mois avant le traitement	378,8	337,2	154,4		410,0
	30. Biopsie dans l'année avant le traitement	965,3	943,9	720,2		971,3
Diagnostic	31. Cancer du sein in situ ou invasif localisé	813,5	810,7	694,3		965,8
	32. Cancer du sein avec métastases	15,2	23,1	3,2		47,4
Traitement	33. Chirurgie conservatrice	726,8	716,9	513,5		816,7
	34. Mastectomie totale	305,0	285,2	135,7		408,9
	35. Chimiothérapie conventionnelle	439,7	451,2	311,3		640,8
	36. Chimiothérapie néoadjuvante	208,1	234,9	170,4		449,6
	37. Chimiothérapie adjuvante	384,3	377,4	245,8		489,9
	38. Thérapies ciblées	149,6	170,8	100,8		235,2
	39. Radiothérapie	819,9	818,8	604,7		890,9
	40. Hormonothérapie	722,5	698,6	481,6		758,2
	41. Soins palliatifs	16,0	18,3	4,3		138,8
Devenir	42. Reconstruction mammaire après mastectomie totale	495,9	485,1	155,4		818,5
	43. Reconstruction mammaire après mastectomie totale ou partielle	482,3	434,4	137,4		870,5
	44. En vie sans rechute ni métastase à 3 ans	877,4	841,5	664,6		899,6
	45. Reprise de traitement ou apparition de métastases dans les 3 ans	67,1	94,9	45,0		191,3
	46. Décès dans les 3 ans	49,4	58,8	26,5		180,6

\* Taux standardisés pour 1 000 habitants.

Sources : SNDS (DCIR Inter Régime - PMSI MCO), Exploitation ORS-Fnors

## Cancer du côlon et du rectum - 44#179

587 personnes ont eu un cancer colorectal entre le 1er janvier 2018 et le 31 décembre 2022 dans le territoire

Ce territoire fait partie de la classe B des parcours des personnes présentant un cancer du côlon et du rectum qui se caractérise de la manière suivante :

Territoires avec moins de traitements par chirurgie, des rechutes moins fréquentes et un bon dépistage chez les personnes de 50 à 74 ans. Au niveau socio-démographique, ces territoires sont plutôt socialement favorisés. Concernant l'offre de soins, ils comptent davantage de patients ayant un médecin traitant en activité qu'en moyenne en France, mais l'accès aux traitements en oncologie y est plus difficile.



	Nom indicateur*	Valeur territoire*	Valeur département*	Minimum en France*	Graphique synthétique	Maximum en France*
Dépistage	47. Dépistage organisé dans les 30 mois avant le traitement	210,7	188,0	55,6		260,4
	48. Présence de facteurs de risques élevés de cancer colorectal	46,8	45,3	0,0		139,9
Diagnostic	49. Bilan de diagnostic et d'extension complet avant le 1er traitement	397,1	434,9	134,3		843,3
	50. Cancer in situ	182,4	181,0	7,1		500,1
	51. Cancer invasif non métastatique	487,9	529,0	306,0		796,6
	52. Cancer invasif avec métastases synchrones	329,8	290,0	140,4		512,9
	53. Autre cancer actif la même année	132,9	138,9	53,8		372,1
	54. Cancer du côlon	666,5	639,6	391,5		778,9
	55. Cancer du rectum	312,0	331,7	183,5		537,8
	56. Cancer du côlon et du rectum	21,6	28,7	4,7		143,5
Traitement	57. Parcours chirurgical en urgence	56,7	78,7	28,8		287,6
	58. Parcours chirurgical non urgent	644,2	622,7	356,9		776,1
	59. Parcours non chirurgical	299,0	298,6	149,1		591,4
	60. Exérèse endoscopique seule	273,0	263,2	33,4		523,6
	61. Chirurgie carcinologique seule	231,9	270,9	138,6		415,0
	62. Traitement néo adj et chirurgie carcinologique (avec ou sans trait adjuvant)	142,1	135,1	40,8		293,4
	63. Chirurgie carcinologique et traitement adjuvant	215,5	201,9	60,7		436,9
	64. Chimiothérapie ou radiothérapie sans chirurgie	137,5	128,3	67,4		406,9
Devenir	65. En vie sans rechute ni métastase à 3 ans	803,7	807,3	331,4		919,0
	66. Apparition de métastases au cours des 3 premières années de traitement	75,7	117,5	17,1		416,0
	67. Reprise de traitement (après un arrêt d'au moins 6 mois) au cours des 3 premières années de traitement	133,4	104,0	27,3		574,6
	68. Décès dans les 3 ans	149,0	173,7	71,4		490,0

\* Taux standardisé pour 1 000 habitants.

Source : SNDS (DCIR Inter Régime - PMSI MCO). Exploitation ORS-Fnors

## Caractéristiques démographiques et sociales du territoire - 44#185

## Typologie sociale du territoire à l'échelle communale

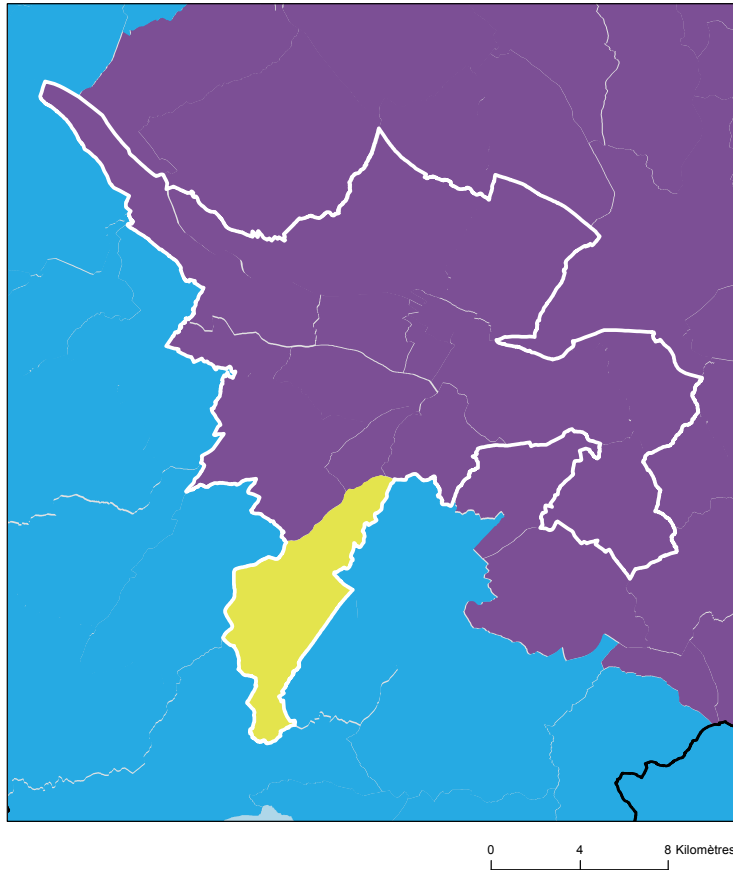

## Comment les territoires d'études ont été bâtis ?

Notre objectif lors de la construction de ces territoires était de proposer des zones :

- suffisamment fine pour mesurer des disparités territoriales ;
- ayant des caractéristiques sociales relativement proches en leurs sein ;
- suffisamment peuplées pour disposer d'indicateurs fiables.

Les variables et analyses utilisées pour construire la typologie sociale présentée page 2 ont été mobilisées.

Les territoires ont été construits en agrégeant les communes selon leurs caractéristiques sociales en respectant la contiguïté géographique, sans contrainte de frontière administrative, et avec une taille minimale de la population fixée à environ 100 000 habitants.

411 zones différentes pouvant pour certaines être à cheval sur un ou plusieurs départements ont ainsi été définies pour la France (hors Mayotte).

Plus d'information sur la méthode de construction de la typologie : [lien rapport](#)

Sources : Insee, État civil, RP, DGFIP, Cnaf, CCMSA - Exploitation ORS-Fnors  
La composition communale du territoire est disponible en cliquant [ici](#)

## Répartition des communes et de la population selon les classes de la typologie sociale

Classes de typologie	Communes		Population	
	Nombre	Part (%)	Nombre	Part (%)
Situation sociale la plus défavorisée	0	0,0 %	0	0,0 %
Situation sociale défavorable	0	0,0 %	0	0,0 %
Situation sociale plutôt défavorable	0	0,0 %	0	0,0 %
Situation sociale intermédiaire moins de cadres et de professions intellectuelles supérieures, davantage de foyers non imposés, un peu moins d'allocataires du RSA et un peu plus pour l'AAH, un peu plus de jeunes peu ou pas diplômés	0	0,0 %	0	0,0 %
Situation sociale intermédiaire Davantage de cadres et de professions intellectuelles supérieures, moins de foyers non imposés, un peu plus d'allocataires du RSA et de chômeurs, un peu moins d'allocataires de l'AAH	1	6,7 %	2 645	1,4 %
Situation sociale plutôt favorable part de cadres et de professions intellectuelles supérieures les plus élevées	14	93,3 %	181 926	98,6 %
Situation sociale favorable moins de cadres et de professions intellectuelles supérieures	0	0,0 %	0	0,0 %
Situation sociale la plus favorable un peu plus de cadres et professions intellectuelles supérieures	0	0,0 %	0	0,0 %

## Caractéristiques démographiques et sociales du territoire - 44#185



	Nom indicateur	Valeur territoire	Valeur département	Minimum en France	Graphique synthétique	Maximum en France
Caractéristiques démographiques	1. Densité de population	609,5	212,1	1,9		38 851,0
	2. Rapport de dépendance <i>(nombre de personnes âgées de moins de 15 ans et de 65 ans ou plus pour 100 personnes âgées de 15 à 64 ans)</i>	74,7	77,7	45,8		107,8
	3. Indice de vieillissement <i>(nombre de personnes âgées de 65 ans et plus pour 100 jeunes de moins de 20 ans)</i>	67,6	74,7	8,6		196,0
	4. Part des habitants de 18 ans et plus	76,8 %	77,6 %	57,5 %		86,6 %
	5. Part des habitants de 50-74 ans	27,3 %	28,1 %	13,4 %		40,1 %
	6. Part des femmes de 50-74 ans	14,6 %	14,7 %	6,4 %		21,2 %
	7. Taux d'accroissement annuel moyen de la population	1,4	1,2	-1,4		2,4
	8. Part de personnes de 60 ans et plus vivant seules à domicile	32,6 %	31,1 %	21,8 %		49,0 %
	9. Taux de fécondité des femmes de 12-20 ans	7,2	5,2	0,5		64,5
Caractéristiques sociales	10. Part de jeunes de 25-34 ans non scolarisés pas ou peu diplômés (au plus brevet des collèges)	8,4 %	8,0 %	2,6 %		50,4 %
	11. Taux d'activité des 15-64 ans	78,5 %	76,9 %	57,4 %		83,0 %
	12. Part des cadres et professions intellectuelles supérieures de 15 ans et plus ayant un emploi	21,6 %	21,6 %	7,1 %		57,3 %
	13. Part de chômeurs de 15 ans et plus (au sens du recensement)	9,6 %	9,7 %	5,9 %		35,3 %
	14. Part d'enfants de moins de 25 ans vivant dans une famille sans actif occupé	8,9 %	7,8 %	2,4 %		61,8 %
	15. Part de foyers fiscaux non imposés	51,1 %	51,6 %	30,8 %		81,3 %
	16. Taux de personnes couvertes par une allocation	55,7 %	53,3 %	24,4 %		80,4 %
	17. Taux d'allocataires du RSA	6,1 %	4,6 %	1,3 %		37,0 %
	18. Taux de personnes couvertes par le RSA	5,8 %	4,0 %	0,9 %		29,6 %
	19. Taux d'allocataires de 20-64 ans de l'AAH	3,1 %	3,0 %	0,7 %		7,7 %
	20. Part de ménages ne possédant pas de voiture	12,5 %	14,4 %	4,2 %		79,0 %
Caractéristiques environnementales	21. Part des surfaces agricoles en conversion biologiques	2,6 %	2,1 %	0,0 %		97,2 %
	22. Part des surfaces biologiques totales (certifiées bio et en conversion)	28,7 %	21,7 %	0,0 %		97,2 %
	23. Part de population du territoire vivant en zones vulnérables aux nitrates d'origine agricole	100,0 %	100,0 %	0,0 %		100,0 %
	24. Densité (pour 100 km²) d'installations classées pour la protection de l'environnement	22,5	8,9	0,0		353,2
	25. Densité d'anciens sites industriels et activités de service	126,8	52,3	0,0		10 179,4
	26. Densité de sites et sols pollués ou potentiellement pollués appelant une action des pouvoirs publics	6,9	1,4	0,0		254,7
	27. Densité de sites « Secteurs d'information sur les sols » (SIS)	8,3	2,9	0,0		169,8
	28. Part des ménages en précarité énergétique logement en 2018	8,4 %	10,8 %	5,0 %		24,9 %

## Cancer du sein - 44#185

430 femmes ont eu un cancer du sein entre le 1er janvier 2018 et le 31 décembre 2022 dans le territoire

Ce territoire fait partie de la classe E des parcours des femmes présentant un cancer du sein qui se caractérise de la manière suivante : Territoires avec un diagnostic de cancer relativement tardif, surtout traité par chirurgie conservatrice, radiothérapie, hormonothérapie et chimiothérapie adjuvante, avec des rechutes moins fréquentes qu'en moyenne en France. Au niveau socio-démographique, ces territoires sont moins densément peuplés, la population y est plutôt vieillissante et socialement favorisée. Concernant l'offre de soin, l'accès aux médecins généralistes est plutôt aisé, mais le temps d'accès à un centre de radiodiagnostic y est plus long qu'en moyenne en France.



	Nom indicateur	Valeur territoire*	Valeur département*	Minimum en France*	Graphique synthétique	Maximum en France*
Dépistage	29. Mammographie dans les 12 à 36 mois avant le traitement	350,3	337,2	154,4		410,0
	30. Biopsie dans l'année avant le traitement	948,1	943,9	720,2		971,3
Diagnostic	31. Cancer du sein in situ ou invasif localisé	767,9	810,7	694,3		965,8
	32. Cancer du sein avec métastases	19,9	23,1	3,2		47,4
Traitement	33. Chirurgie conservatrice	718,4	716,9	513,5		816,7
	34. Mastectomie totale	312,5	285,2	135,7		408,9
	35. Chimiothérapie conventionnelle	475,3	451,2	311,3		640,8
	36. Chimiothérapie néoadjuvante	241,4	234,9	170,4		449,6
	37. Chimiothérapie adjuvante	392,9	377,4	245,8		489,9
	38. Thérapies ciblées	145,4	170,8	100,8		235,2
	39. Radiothérapie	827,8	818,8	604,7		890,9
	40. Hormonothérapie	698,2	698,6	481,6		758,2
	41. Soins palliatifs	18,8	18,3	4,3		138,8
Devenir	42. Reconstruction mammaire après mastectomie totale	544,8	485,1	155,4		818,5
	43. Reconstruction mammaire après mastectomie totale ou partielle	527,8	434,4	137,4		870,5
	44. En vie sans rechute ni métastase à 3 ans	848,1	841,5	664,6		899,6
	45. Reprise de traitement ou apparition de métastases dans les 3 ans	103,0	94,9	45,0		191,3
	46. Décès dans les 3 ans	47,2	58,8	26,5		180,6

\* Taux standardisés pour 1 000 habitants.

Sources : SNDS (DCIR Inter Régime - PMSI MCO), Exploitation ORS-Fnors

## Cancer du côlon et du rectum - 44#185

255 personnes ont eu un cancer colorectal entre le 1er janvier 2018 et le 31 décembre 2022 dans le territoire

Ce territoire fait partie de la classe B des parcours des personnes présentant un cancer du côlon et du rectum qui se caractérise de la manière suivante :

Territoires avec moins de traitements par chirurgie, des rechutes moins fréquentes et un bon dépistage chez les personnes de 50 à 74 ans. Au niveau socio-démographique, ces territoires sont plutôt socialement favorisés. Concernant l'offre de soins, ils comptent davantage de patients ayant un médecin traitant en activité qu'en moyenne en France, mais l'accès aux traitements en oncologie y est plus difficile.



	Nom indicateur*	Valeur territoire*	Valeur département*	Minimum en France*	Graphique synthétique	Maximum en France*
Dépistage	47. Dépistage organisé dans les 30 mois avant le traitement	203,6	188,0	55,6		260,4
	48. Présence de facteurs de risques élevés de cancer colorectal	6,8	45,3	0,0		139,9
Diagnostic	49. Bilan de diagnostic et d'extension complet avant le 1er traitement	527,5	434,9	134,3		843,3
	50. Cancer in situ	217,1	181,0	7,1		500,1
	51. Cancer invasif non métastatique	484,2	529,0	306,0		796,6
	52. Cancer invasif avec métastases synchrones	298,7	290,0	140,4		512,9
	53. Autre cancer actif la même année	156,9	138,9	53,8		372,1
	54. Cancer du côlon	641,5	639,6	391,5		778,9
	55. Cancer du rectum	328,1	331,7	183,5		537,8
	56. Cancer du côlon et du rectum	30,4	28,7	4,7		143,5
Traitement	57. Parcours chirurgical en urgence	87,4	78,7	28,8		287,6
	58. Parcours chirurgical non urgent	642,5	622,7	356,9		776,1
	59. Parcours non chirurgical	270,1	298,6	149,1		591,4
	60. Exérèse endoscopique seule	292,9	263,2	33,4		523,6
	61. Chirurgie carcinologique seule	279,6	270,9	138,6		415,0
	62. Traitement néo adj et chirurgie carcinologique (avec ou sans trait adjuvant)	113,2	135,1	40,8		293,4
	63. Chirurgie carcinologique et traitement adjuvant	201,2	201,9	60,7		436,9
	64. Chimiothérapie ou radiothérapie sans chirurgie	113,0	128,3	67,4		406,9
Devenir	65. En vie sans rechute ni métastase à 3 ans	833,3	807,3	331,4		919,0
	66. Apparition de métastases au cours des 3 premières années de traitement	120,5	117,5	17,1		416,0
	67. Reprise de traitement (après un arrêt d'au moins 6 mois) au cours des 3 premières années de traitement	60,0	104,0	27,3		574,6
	68. Décès dans les 3 ans	168,3	173,7	71,4		490,0

\* Taux standardisé pour 1 000 habitants.

Source : SNDS (DCIR Inter Régime - PMSI MCO). Exploitation ORS-Fnors

## Caractéristiques démographiques et sociales du territoire - 44#186

## Typologie sociale du territoire à l'échelle communale

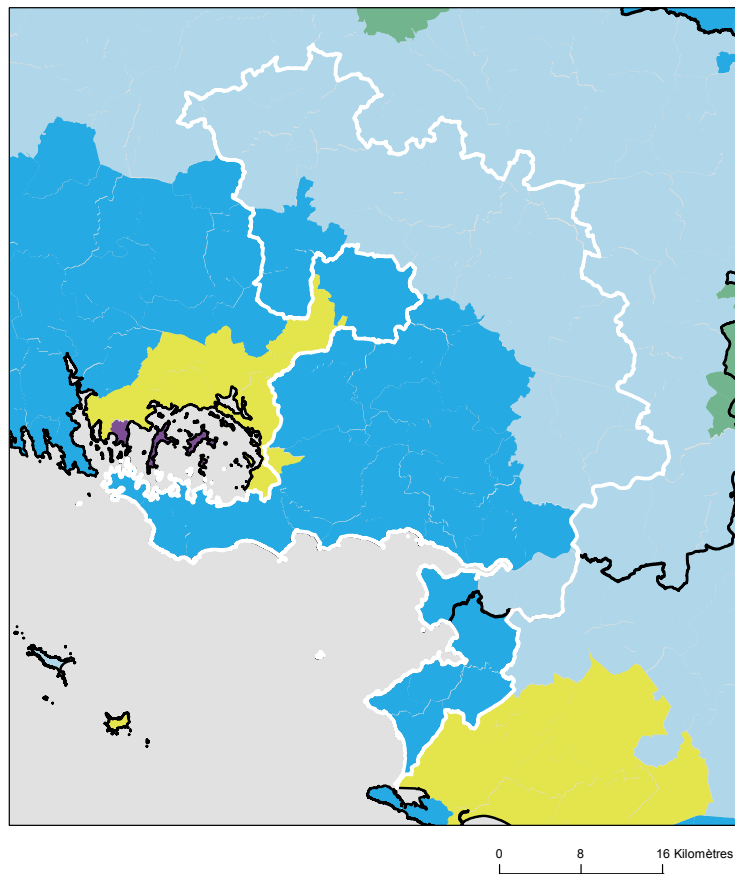

## Comment les territoires d'études ont été bâtis ?

Notre objectif lors de la construction de ces territoires était de proposer des zones :

- suffisamment fine pour mesurer des disparités territoriales ;
- ayant des caractéristiques sociales relativement proches en leurs sein ;
- suffisamment peuplées pour disposer d'indicateurs fiables.

Les variables et analyses utilisées pour construire la typologie sociale présentée page 2 ont été mobilisées.

Les territoires ont été construits en agrégeant les communes selon leurs caractéristiques sociales en respectant la contiguïté géographique, sans contrainte de frontière administrative, et avec une taille minimale de la population fixée à environ 100 000 habitants.

411 zones différentes pouvant pour certaines être à cheval sur un ou plusieurs départements ont ainsi été définies pour la France (hors Mayotte).

Plus d'information sur la méthode de construction de la typologie : [lien rapport](#)

Sources : Insee, État civil, RP, DGFIP, Cnaf, CCMSA - Exploitation ORS-Fnors  
La composition communale du territoire est disponible en cliquant [ici](#)

## Répartition des communes et de la population selon les classes de la typologie sociale

Classes de typologie	Communes		Population	
	Nombre	Part (%)	Nombre	Part (%)
Situation sociale la plus défavorisée	0	0,0 %	0	0,0 %
Situation sociale défavorable	0	0,0 %	0	0,0 %
Situation sociale plutôt défavorable	0	0,0 %	0	0,0 %
Situation sociale intermédiaire moins de cadres et de professions intellectuelles supérieures, davantage de foyers non imposés, un peu moins d'allocataires du RSA et un peu plus pour l'AAH, un peu plus de jeunes peu ou pas diplômés	0	0,0 %	0	0,0 %
Situation sociale intermédiaire Davantage de cadres et de professions intellectuelles supérieures, moins de foyers non imposés, un peu plus d'allocataires du RSA et de chômeurs, un peu moins d'allocataires de l'AAH	1	1,5 %	865	0,6 %
Situation sociale plutôt favorable part de cadres et de professions intellectuelles supérieures les plus élevées	0	0,0 %	0	0,0 %
Situation sociale favorable moins de cadres et de professions intellectuelles supérieures	34	52,3 %	51 467	36,5 %
Situation sociale la plus favorable un peu plus de cadres et professions intellectuelles supérieures	30	46,2 %	88 741	62,9 %

## Caractéristiques démographiques et sociales du territoire - 44#186



	Nom indicateur	Valeur territoire	Valeur département	Minimum en France	Graphique synthétique	Maximum en France
Caractéristiques démographiques	1. Densité de population	90,8	212,1	1,9		38 851,0
	2. Rapport de dépendance <i>(nombre de personnes âgées de moins de 15 ans et de 65 ans ou plus pour 100 personnes âgées de 15 à 64 ans)</i>	94,9	77,7	45,8		107,8
	3. Indice de vieillissement <i>(nombre de personnes âgées de 65 ans et plus pour 100 jeunes de moins de 20 ans)</i>	121,7	74,7	8,6		196,0
	4. Part des habitants de 18 ans et plus	79,6 %	77,6 %	57,5 %		86,6 %
	5. Part des habitants de 50-74 ans	36,7 %	28,1 %	13,4 %		40,1 %
	6. Part des femmes de 50-74 ans	18,9 %	14,7 %	6,4 %		21,2 %
	7. Taux d'accroissement annuel moyen de la population	1,0	1,2	-1,4		2,4
	8. Part de personnes de 60 ans et plus vivant seules à domicile	27,6 %	31,1 %	21,8 %		49,0 %
	9. Taux de fécondité des femmes de 12-20 ans	2,5	5,2	0,5		64,5
Caractéristiques sociales	10. Part de jeunes de 25-34 ans non scolarisés pas ou peu diplômés (au plus brevet des collèges)	7,1 %	8,0 %	2,6 %		50,4 %
	11. Taux d'activité des 15-64 ans	75,0 %	76,9 %	57,4 %		83,0 %
	12. Part des cadres et professions intellectuelles supérieures de 15 ans et plus ayant un emploi	10,3 %	21,6 %	7,1 %		57,3 %
	13. Part de chômeurs de 15 ans et plus (au sens du recensement)	9,6 %	9,7 %	5,9 %		35,3 %
	14. Part d'enfants de moins de 25 ans vivant dans une famille sans actif occupé	5,5 %	7,8 %	2,4 %		61,8 %
	15. Part de foyers fiscaux non imposés	53,0 %	51,6 %	30,8 %		81,3 %
	16. Taux de personnes couvertes par une allocation	44,9 %	53,3 %	24,4 %		80,4 %
	17. Taux d'allocataires du RSA	2,7 %	4,6 %	1,3 %		37,0 %
	18. Taux de personnes couvertes par le RSA	2,1 %	4,0 %	0,9 %		29,6 %
	19. Taux d'allocataires de 20-64 ans de l'AAH	3,0 %	3,0 %	0,7 %		7,7 %
	20. Part de ménages ne possédant pas de voiture	7,3 %	14,4 %	4,2 %		79,0 %
Caractéristiques environnementales	21. Part des surfaces agricoles en conversion biologiques	0,9 %	2,1 %	0,0 %		97,2 %
	22. Part des surfaces biologiques totales (certifiées bio et en conversion)	11,9 %	21,7 %	0,0 %		97,2 %
	23. Part de population du territoire vivant en zones vulnérables aux nitrates d'origine agricole	100,0 %	100,0 %	0,0 %		100,0 %
	24. Densité (pour 100 km²) d'installations classées pour la protection de l'environnement	8,9	8,9	0,0		353,2
	25. Densité d'anciens sites industriels et activités de service	22,6	52,3	0,0		10 179,4
	26. Densité de sites et sols pollués ou potentiellement pollués appelant une action des pouvoirs publics	2,1	1,4	0,0		254,7
	27. Densité de sites « Secteurs d'information sur les sols » (SIS)	2,5	2,9	0,0		169,8
	28. Part des ménages en précarité énergétique logement en 2018	15,1 %	10,8 %	5,0 %		24,9 %

## Cancer du sein - 44#186

430 femmes ont eu un cancer du sein entre le 1er janvier 2018 et le 31 décembre 2022 dans le territoire

Ce territoire fait partie de la classe E des parcours des femmes présentant un cancer du sein qui se caractérise de la manière suivante : Territoires avec un diagnostic de cancer relativement tardif, surtout traité par chirurgie conservatrice, radiothérapie, hormonothérapie et chimiothérapie adjuvante, avec des rechutes moins fréquentes qu'en moyenne en France. Au niveau socio-démographique, ces territoires sont moins densément peuplés, la population y est plutôt vieillissante et socialement favorisée. Concernant l'offre de soin, l'accès aux médecins généralistes est plutôt aisé, mais le temps d'accès à un centre de radiodiagnostic y est plus long qu'en moyenne en France.



	Nom indicateur	Valeur territoire*	Valeur département*	Minimum en France*	Graphique synthétique	Maximum en France*
Dépistage	29. Mammographie dans les 12 à 36 mois avant le traitement	322,9	337,2	154,4		410,0
	30. Biopsie dans l'année avant le traitement	931,7	943,9	720,2		971,3
Diagnostic	31. Cancer du sein in situ ou invasif localisé	823,0	810,7	694,3		965,8
	32. Cancer du sein avec métastases	19,9	23,1	3,2		47,4
Traitement	33. Chirurgie conservatrice	788,3	716,9	513,5		816,7
	34. Mastectomie totale	237,9	285,2	135,7		408,9
	35. Chimiothérapie conventionnelle	471,9	451,2	311,3		640,8
	36. Chimiothérapie néoadjuvante	208,1	234,9	170,4		449,6
	37. Chimiothérapie adjuvante	401,0	377,4	245,8		489,9
	38. Thérapies ciblées	137,5	170,8	100,8		235,2
	39. Radiothérapie	862,9	818,8	604,7		890,9
	40. Hormonothérapie	681,3	698,6	481,6		758,2
	41. Soins palliatifs	20,6	18,3	4,3		138,8
Devenir	42. Reconstruction mammaire après mastectomie totale	433,2	485,1	155,4		818,5
	43. Reconstruction mammaire après mastectomie totale ou partielle	214,4	434,4	137,4		870,5
	44. En vie sans rechute ni métastase à 3 ans	846,0	841,5	664,6		899,6
	45. Reprise de traitement ou apparition de métastases dans les 3 ans	73,6	94,9	45,0		191,3
	46. Décès dans les 3 ans	77,2	58,8	26,5		180,6

\* Taux standardisés pour 1 000 habitants.

Sources : SNDS (DCIR Inter Régime - PMSI MCO), Exploitation ORS-Fnors

## Cancer du côlon et du rectum - 44#186

255 personnes ont eu un cancer colorectal entre le 1er janvier 2018 et le 31 décembre 2022 dans le territoire

Ce territoire fait partie de la classe A des parcours des personnes présentant un cancer du côlon et du rectum qui se caractérise de la manière suivante :  
Territoires avec moins de parcours chirurgicaux et des rechutes moins fréquentes qu'en moyenne en France. Au niveau socio-démographique, ces territoires sont relativement vieillissants et moins densément peuplés. Concernant l'offre de soins, l'accès aux traitements en cancérologie y est légèrement plus difficile qu'en moyenne en France.



	Nom indicateur*	Valeur territoire*	Valeur département*	Minimum en France*	Graphique synthétique	Maximum en France*
Dépistage	47. Dépistage organisé dans les 30 mois avant le traitement	194,4	188,0	55,6		260,4
	48. Présence de facteurs de risques élevés de cancer colorectal	37,4	45,3	0,0		139,9
Diagnostic	49. Bilan de diagnostic et d'extension complet avant le 1er traitement	405,2	434,9	134,3		843,3
	50. Cancer in situ	113,3	181,0	7,1		500,1
	51. Cancer invasif non métastatique	632,7	529,0	306,0		796,6
	52. Cancer invasif avec métastases synchrones	254,0	290,0	140,4		512,9
	53. Autre cancer actif la même année	150,6	138,9	53,8		372,1
	54. Cancer du côlon	652,4	639,6	391,5		778,9
	55. Cancer du rectum	304,7	331,7	183,5		537,8
	56. Cancer du côlon et du rectum	42,9	28,7	4,7		143,5
Traitement	57. Parcours chirurgical en urgence	59,9	78,7	28,8		287,6
	58. Parcours chirurgical non urgent	640,5	622,7	356,9		776,1
	59. Parcours non chirurgical	299,6	298,6	149,1		591,4
	60. Exérèse endoscopique seule	175,0	263,2	33,4		523,6
	61. Chirurgie carcinologique seule	214,1	270,9	138,6		415,0
	62. Traitement néo adj et chirurgie carcinologique (avec ou sans trait adjuvant)	178,1	135,1	40,8		293,4
	63. Chirurgie carcinologique et traitement adjuvant	260,3	201,9	60,7		436,9
	64. Chimiothérapie ou radiothérapie sans chirurgie	172,5	128,3	67,4		406,9
Devenir	65. En vie sans rechute ni métastase à 3 ans	876,9	807,3	331,4		919,0
	66. Apparition de métastases au cours des 3 premières années de traitement	68,9	117,5	17,1		416,0
	67. Reprise de traitement (après un arrêt d'au moins 6 mois) au cours des 3 premières années de traitement	60,7	104,0	27,3		574,6
	68. Décès dans les 3 ans	278,6	173,7	71,4		490,0

\* Taux standardisé pour 1 000 habitants.

Source : SINDS (DCIR Inter Régime - PMSI MCO). Exploitation ORS-Fnors

## Caractéristiques démographiques et sociales du territoire - 44#187

## Typologie sociale du territoire à l'échelle communale

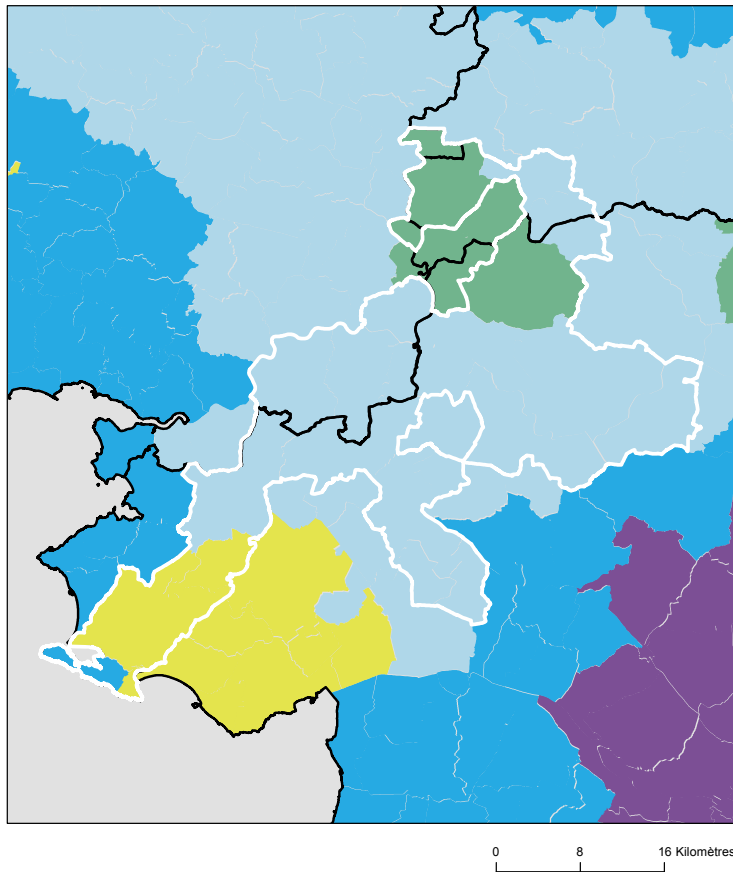

## Comment les territoires d'études ont été bâtis ?

Notre objectif lors de la construction de ces territoires était de proposer des zones :

- suffisamment fine pour mesurer des disparités territoriales ;
- ayant des caractéristiques sociales relativement proches en leurs sein ;
- suffisamment peuplées pour disposer d'indicateurs fiables.

Les variables et analyses utilisées pour construire la typologie sociale présentée page 2 ont été mobilisées.

Les territoires ont été construits en agrégeant les communes selon leurs caractéristiques sociales en respectant la contiguïté géographique, sans contrainte de frontière administrative, et avec une taille minimale de la population fixée à environ 100 000 habitants.

411 zones différentes pouvant pour certaines être à cheval sur un ou plusieurs départements ont ainsi été définies pour la France (hors Mayotte).

Plus d'information sur la méthode de construction de la typologie : [lien rapport](#)

Sources : Insee, État civil, RP, DGFIP, Cnaf, CCMSA - Exploitation ORS-Fnors  
La composition communale du territoire est disponible en cliquant [ici](#)

## Répartition des communes et de la population selon les classes de la typologie sociale

Classes de typologie	Communes		Population	
	Nombre	Part (%)	Nombre	Part (%)
<span style="color: red;">■</span> Situation sociale la plus défavorisée	0	0,0 %	0	0,0 %
<span style="color: magenta;">■</span> Situation sociale défavorable	0	0,0 %	0	0,0 %
<span style="color: pink;">■</span> Situation sociale plutôt défavorable	0	0,0 %	0	0,0 %
<span style="color: green;">■</span> Situation sociale intermédiaire moins de cadres et de professions intellectuelles supérieures, davantage de foyers non imposés, un peu moins d'allocataires du RSA et un peu plus pour l'AAH, un peu plus de jeunes peu ou pas diplômés	4	14,8 %	7 819	7,7 %
<span style="color: yellow;">■</span> Situation sociale intermédiaire Davantage de cadres et de professions intellectuelles supérieures, moins de foyers non imposés, un peu plus d'allocataires du RSA et de chômeurs, un peu moins d'allocataires de l'AAH	3	11,1 %	25 260	25,0 %
<span style="color: purple;">■</span> Situation sociale plutôt favorable part de cadres et de professions intellectuelles supérieures les plus élevées	0	0,0 %	0	0,0 %
<span style="color: lightblue;">■</span> Situation sociale favorable moins de cadres et de professions intellectuelles supérieures	18	66,7 %	61 036	60,4 %
<span style="color: blue;">■</span> Situation sociale la plus favorable un peu plus de cadres et professions intellectuelles supérieures	2	7,4 %	6 930	6,9 %

## Caractéristiques démographiques et sociales du territoire - 44#187



	Nom indicateur	Valeur territoire	Valeur département	Minimum en France	Graphique synthétique	Maximum en France
Caractéristiques démographiques	1. Densité de population	100,4	212,1	1,9		38 851,0
	2. Rapport de dépendance <i>(nombre de personnes âgées de moins de 15 ans et de 65 ans ou plus pour 100 personnes âgées de 15 à 64 ans)</i>	89,3	77,7	45,8		107,8
	3. Indice de vieillissement <i>(nombre de personnes âgées de 65 ans et plus pour 100 jeunes de moins de 20 ans)</i>	100,4	74,7	8,6		196,0
	4. Part des habitants de 18 ans et plus	78,0 %	77,6 %	57,5 %		86,6 %
	5. Part des habitants de 50-74 ans	34,0 %	28,1 %	13,4 %		40,1 %
	6. Part des femmes de 50-74 ans	17,5 %	14,7 %	6,4 %		21,2 %
	7. Taux d'accroissement annuel moyen de la population	0,7	1,2	-1,4		2,4
	8. Part de personnes de 60 ans et plus vivant seules à domicile	28,4 %	31,1 %	21,8 %		49,0 %
	9. Taux de fécondité des femmes de 12-20 ans	3,3	5,2	0,5		64,5
Caractéristiques sociales	10. Part de jeunes de 25-34 ans non scolarisés pas ou peu diplômés (au plus brevet des collèges)	8,2 %	8,0 %	2,6 %		50,4 %
	11. Taux d'activité des 15-64 ans	77,4 %	76,9 %	57,4 %		83,0 %
	12. Part des cadres et professions intellectuelles supérieures de 15 ans et plus ayant un emploi	9,9 %	21,6 %	7,1 %		57,3 %
	13. Part de chômeurs de 15 ans et plus (au sens du recensement)	8,9 %	9,7 %	5,9 %		35,3 %
	14. Part d'enfants de moins de 25 ans vivant dans une famille sans actif occupé	5,2 %	7,8 %	2,4 %		61,8 %
	15. Part de foyers fiscaux non imposés	54,8 %	51,6 %	30,8 %		81,3 %
	16. Taux de personnes couvertes par une allocation	49,1 %	53,3 %	24,4 %		80,4 %
	17. Taux d'allocataires du RSA	3,0 %	4,6 %	1,3 %		37,0 %
	18. Taux de personnes couvertes par le RSA	2,2 %	4,0 %	0,9 %		29,6 %
	19. Taux d'allocataires de 20-64 ans de l'AAH	3,3 %	3,0 %	0,7 %		7,7 %
	20. Part de ménages ne possédant pas de voiture	6,5 %	14,4 %	4,2 %		79,0 %
Caractéristiques environnementales	21. Part des surfaces agricoles en conversion biologiques	2,6 %	2,1 %	0,0 %		97,2 %
	22. Part des surfaces biologiques totales (certifiées bio et en conversion)	29,1 %	21,7 %	0,0 %		97,2 %
	23. Part de population du territoire vivant en zones vulnérables aux nitrates d'origine agricole	100,0 %	100,0 %	0,0 %		100,0 %
	24. Densité (pour 100 km²) d'installations classées pour la protection de l'environnement	4,6	8,9	0,0		353,2
	25. Densité d'anciens sites industriels et activités de service	27,6	52,3	0,0		10 179,4
	26. Densité de sites et sols pollués ou potentiellement pollués appelant une action des pouvoirs publics	1,4	1,4	0,0		254,7
	27. Densité de sites « Secteurs d'information sur les sols » (SIS)	2,6	2,9	0,0		169,8
	28. Part des ménages en précarité énergétique logement en 2018	14,0 %	10,8 %	5,0 %		24,9 %

## Cancer du sein - 44#187

430 femmes ont eu un cancer du sein entre le 1er janvier 2018 et le 31 décembre 2022 dans le territoire

Ce territoire fait partie de la classe E des parcours des femmes présentant un cancer du sein qui se caractérise de la manière suivante : Territoires avec un diagnostic de cancer relativement tardif, surtout traité par chirurgie conservatrice, radiothérapie, hormonothérapie et chimiothérapie adjuvante, avec des rechutes moins fréquentes qu'en moyenne en France. Au niveau socio-démographique, ces territoires sont moins densément peuplés, la population y est plutôt vieillissante et socialement favorisée. Concernant l'offre de soin, l'accès aux médecins généralistes est plutôt aisé, mais le temps d'accès à un centre de radiodiagnostic y est plus long qu'en moyenne en France.



	Nom indicateur	Valeur territoire*	Valeur département*	Minimum en France*	Graphique synthétique	Maximum en France*
Dépistage	29. Mammographie dans les 12 à 36 mois avant le traitement	328,8	337,2	154,4		410,0
	30. Biopsie dans l'année avant le traitement	935,9	943,9	720,2		971,3
Diagnostic	31. Cancer du sein in situ ou invasif localisé	852,1	810,7	694,3		965,8
	32. Cancer du sein avec métastases	19,9	23,1	3,2		47,4
Traitement	33. Chirurgie conservatrice	732,2	716,9	513,5		816,7
	34. Mastectomie totale	265,7	285,2	135,7		408,9
	35. Chimiothérapie conventionnelle	432,3	451,2	311,3		640,8
	36. Chimiothérapie néoadjuvante	223,0	234,9	170,4		449,6
	37. Chimiothérapie adjuvante	349,2	377,4	245,8		489,9
	38. Thérapies ciblées	141,7	170,8	100,8		235,2
	39. Radiothérapie	842,4	818,8	604,7		890,9
	40. Hormonothérapie	696,3	698,6	481,6		758,2
	41. Soins palliatifs	14,4	18,3	4,3		138,8
Devenir	42. Reconstruction mammaire après mastectomie totale	413,7	485,1	155,4		818,5
	43. Reconstruction mammaire après mastectomie totale ou partielle	259,4	434,4	137,4		870,5
	44. En vie sans rechute ni métastase à 3 ans	791,8	841,5	664,6		899,6
	45. Reprise de traitement ou apparition de métastases dans les 3 ans	155,2	94,9	45,0		191,3
	46. Décès dans les 3 ans	48,4	58,8	26,5		180,6

\* Taux standardisés pour 1 000 habitants.

Sources : SNDS (DCIR Inter Régime - PMSI MCO), Exploitation ORS-Fnors

## Cancer du côlon et du rectum - 44#187

255 personnes ont eu un cancer colorectal entre le 1er janvier 2018 et le 31 décembre 2022 dans le territoire

Ce territoire fait partie de la classe A des parcours des personnes présentant un cancer du côlon et du rectum qui se caractérise de la manière suivante :  
Territoires avec moins de parcours chirurgicaux et des rechutes moins fréquentes qu'en moyenne en France. Au niveau socio-démographique, ces territoires sont relativement vieillissants et moins densément peuplés. Concernant l'offre de soins, l'accès aux traitements en cancérologie y est légèrement plus difficile qu'en moyenne en France.



	Nom indicateur*	Valeur territoire*	Valeur département*	Minimum en France*	Graphique synthétique	Maximum en France*
Dépistage	47. Dépistage organisé dans les 30 mois avant le traitement	182,3	188,0	55,6		260,4
	48. Présence de facteurs de risques élevés de cancer colorectal	47,0	45,3	0,0		139,9
Diagnostic	49. Bilan de diagnostic et d'extension complet avant le 1er traitement	513,4	434,9	134,3		843,3
	50. Cancer in situ	214,3	181,0	7,1		500,1
	51. Cancer invasif non métastatique	539,4	529,0	306,0		796,6
	52. Cancer invasif avec métastases synchrones	246,3	290,0	140,4		512,9
	53. Autre cancer actif la même année	130,0	138,9	53,8		372,1
	54. Cancer du côlon	653,9	639,6	391,5		778,9
	55. Cancer du rectum	330,1	331,7	183,5		537,8
	56. Cancer du côlon et du rectum	15,9	28,7	4,7		143,5
Traitement	57. Parcours chirurgical en urgence	78,7	78,7	28,8		287,6
	58. Parcours chirurgical non urgent	636,6	622,7	356,9		776,1
	59. Parcours non chirurgical	284,8	298,6	149,1		591,4
	60. Exérèse endoscopique seule	281,2	263,2	33,4		523,6
	61. Chirurgie carcinologique seule	234,3	270,9	138,6		415,0
	62. Traitement néo adj et chirurgie carcinologique (avec ou sans trait adjuvant)	157,3	135,1	40,8		293,4
	63. Chirurgie carcinologique et traitement adjuvant	206,1	201,9	60,7		436,9
	64. Chimiothérapie ou radiothérapie sans chirurgie	120,1	128,3	67,4		406,9
Devenir	65. En vie sans rechute ni métastase à 3 ans	837,2	807,3	331,4		919,0
	66. Apparition de métastases au cours des 3 premières années de traitement	85,7	117,5	17,1		416,0
	67. Reprise de traitement (après un arrêt d'au moins 6 mois) au cours des 3 premières années de traitement	71,3	104,0	27,3		574,6
	68. Décès dans les 3 ans	177,0	173,7	71,4		490,0

\* Taux standardisé pour 1 000 habitants.

Source : SNDS (DCIR Inter Régime - PMSI MCO). Exploitation ORS-Fnors

## Caractéristiques démographiques et sociales du territoire - 44#190

## Typologie sociale du territoire à l'échelle communale

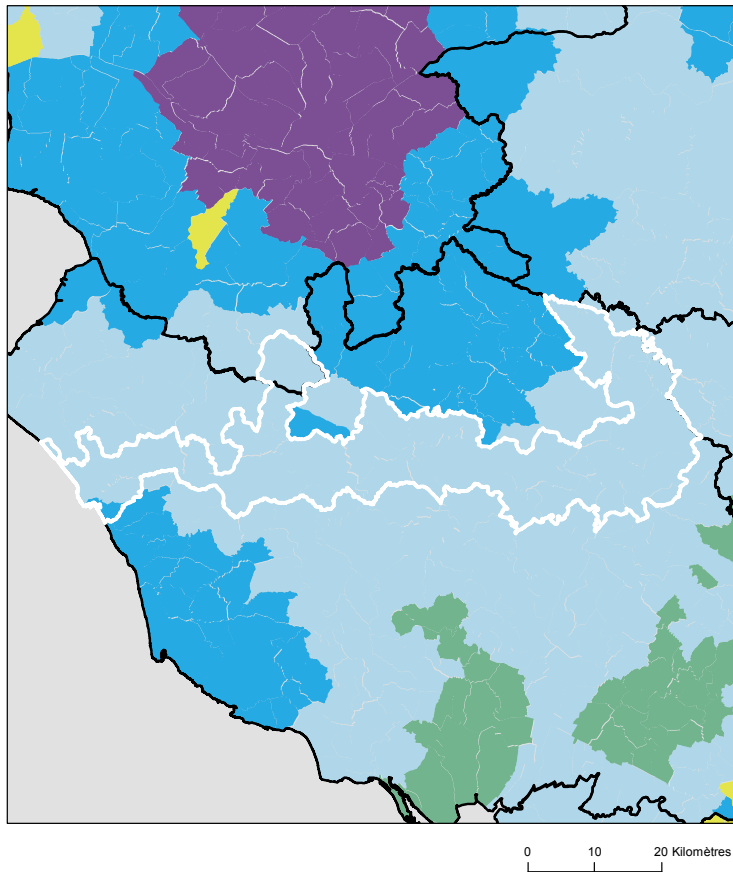

## Comment les territoires d'études ont été bâtis ?

Notre objectif lors de la construction de ces territoires était de proposer des zones :

- suffisamment fine pour mesurer des disparités territoriales ;
- ayant des caractéristiques sociales relativement proches en leurs sein ;
- suffisamment peuplées pour disposer d'indicateurs fiables.

Les variables et analyses utilisées pour construire la typologie sociale présentée page 2 ont été mobilisées.

Les territoires ont été construits en agrégeant les communes selon leurs caractéristiques sociales en respectant la contiguïté géographique, sans contrainte de frontière administrative, et avec une taille minimale de la population fixée à environ 100 000 habitants.

411 zones différentes pouvant pour certaines être à cheval sur un ou plusieurs départements ont ainsi été définies pour la France (hors Mayotte).

Plus d'information sur la méthode de construction de la typologie : [lien rapport](#)

Sources : Insee, État civil, RP, DGFIP, Cnaf, CCMSA - Exploitation ORS-Fnors  
La composition communale du territoire est disponible en cliquant [ici](#)

## Répartition des communes et de la population selon les classes de la typologie sociale

Classes de typologie	Communes		Population	
	Nombre	Part (%)	Nombre	Part (%)
Situation sociale la plus défavorisée	0	0,0 %	0	0,0 %
Situation sociale défavorable	0	0,0 %	0	0,0 %
Situation sociale plutôt défavorable	0	0,0 %	0	0,0 %
Situation sociale intermédiaire moins de cadres et de professions intellectuelles supérieures, davantage de foyers non imposés, un peu moins d'allocataires du RSA et un peu plus pour l'AAH, un peu plus de jeunes peu ou pas diplômés	0	0,0 %	0	0,0 %
Situation sociale intermédiaire Davantage de cadres et de professions intellectuelles supérieures, moins de foyers non imposés, un peu plus d'allocataires du RSA et de chômeurs, un peu moins d'allocataires de l'AAH	0	0,0 %	0	0,0 %
Situation sociale plutôt favorable part de cadres et de professions intellectuelles supérieures les plus élevées	0	0,0 %	0	0,0 %
Situation sociale favorable moins de cadres et de professions intellectuelles supérieures	38	97,4 %	127 223	94,1 %
Situation sociale la plus favorable un peu plus de cadres et professions intellectuelles supérieures	1	2,6 %	7 974	5,9 %

## Caractéristiques démographiques et sociales du territoire - 44#190



	Nom indicateur	Valeur territoire	Valeur département	Minimum en France	Graphique synthétique	Maximum en France
Caractéristiques démographiques	1. Densité de population	109,0	212,1	1,9		38 851,0
	2. Rapport de dépendance <i>(nombre de personnes âgées de moins de 15 ans et de 65 ans ou plus pour 100 personnes âgées de 15 à 64 ans)</i>	88,5	77,7	45,8		107,8
	3. Indice de vieillissement <i>(nombre de personnes âgées de 65 ans et plus pour 100 jeunes de moins de 20 ans)</i>	94,1	74,7	8,6		196,0
	4. Part des habitants de 18 ans et plus	77,5 %	77,6 %	57,5 %		86,6 %
	5. Part des habitants de 50-74 ans	32,2 %	28,1 %	13,4 %		40,1 %
	6. Part des femmes de 50-74 ans	16,3 %	14,7 %	6,4 %		21,2 %
	7. Taux d'accroissement annuel moyen de la population	1,0	1,2	-1,4		2,4
	8. Part de personnes de 60 ans et plus vivant seules à domicile	24,4 %	31,1 %	21,8 %		49,0 %
	9. Taux de fécondité des femmes de 12-20 ans	3,2	5,2	0,5		64,5
Caractéristiques sociales	10. Part de jeunes de 25-34 ans non scolarisés pas ou peu diplômés (au plus brevet des collèges)	8,5 %	8,0 %	2,6 %		50,4 %
	11. Taux d'activité des 15-64 ans	78,9 %	76,9 %	57,4 %		83,0 %
	12. Part des cadres et professions intellectuelles supérieures de 15 ans et plus ayant un emploi	9,4 %	21,6 %	7,1 %		57,3 %
	13. Part de chômeurs de 15 ans et plus (au sens du recensement)	7,5 %	9,7 %	5,9 %		35,3 %
	14. Part d'enfants de moins de 25 ans vivant dans une famille sans actif occupé	4,2 %	7,8 %	2,4 %		61,8 %
	15. Part de foyers fiscaux non imposés	55,8 %	51,6 %	30,8 %		81,3 %
	16. Taux de personnes couvertes par une allocation	49,1 %	53,3 %	24,4 %		80,4 %
	17. Taux d'allocataires du RSA	1,5 %	4,6 %	1,3 %		37,0 %
	18. Taux de personnes couvertes par le RSA	1,2 %	4,0 %	0,9 %		29,6 %
	19. Taux d'allocataires de 20-64 ans de l'AAH	2,4 %	3,0 %	0,7 %		7,7 %
	20. Part de ménages ne possédant pas de voiture	5,8 %	14,4 %	4,2 %		79,0 %
Caractéristiques environnementales	21. Part des surfaces agricoles en conversion biologiques	0,9 %	2,1 %	0,0 %		97,2 %
	22. Part des surfaces biologiques totales (certifiées bio et en conversion)	10,1 %	21,7 %	0,0 %		97,2 %
	23. Part de population du territoire vivant en zones vulnérables aux nitrates d'origine agricole	100,0 %	100,0 %	0,0 %		100,0 %
	24. Densité (pour 100 km²) d'installations classées pour la protection de l'environnement	11,1	8,9	0,0		353,2
	25. Densité d'anciens sites industriels et activités de service	44,3	52,3	0,0		10 179,4
	26. Densité de sites et sols pollués ou potentiellement pollués appelant une action des pouvoirs publics	0,2	1,4	0,0		254,7
	27. Densité de sites « Secteurs d'information sur les sols » (SIS)	1,4	2,9	0,0		169,8
	28. Part des ménages en précarité énergétique logement en 2018	13,1 %	10,8 %	5,0 %		24,9 %

## Cancer du sein - 44#190

644 femmes ont eu un cancer du sein entre le 1er janvier 2018 et le 31 décembre 2022 dans le territoire

Ce territoire fait partie de la classe E des parcours des femmes présentant un cancer du sein qui se caractérise de la manière suivante : Territoires avec un diagnostic de cancer relativement tardif, surtout traité par chirurgie conservatrice, radiothérapie, hormonothérapie et chimiothérapie adjuvante, avec des rechutes moins fréquentes qu'en moyenne en France. Au niveau socio-démographique, ces territoires sont moins densément peuplés, la population y est plutôt vieillissante et socialement favorisée. Concernant l'offre de soin, l'accès aux médecins généralistes est plutôt aisé, mais le temps d'accès à un centre de radiodiagnostic y est plus long qu'en moyenne en France.



	Nom indicateur	Valeur territoire*	Valeur départementale*	Minimum en France*	Graphique synthétique	Maximum en France*
Dépistage	29. Mammographie dans les 12 à 36 mois avant le traitement	298,4	337,2	154,4		410,0
	30. Biopsie dans l'année avant le traitement	924,6	943,9	720,2		971,3
Diagnostic	31. Cancer du sein in situ ou invasif localisé	869,4	810,7	694,3		965,8
	32. Cancer du sein avec métastases	13,5	23,1	3,2		47,4
Traitement	33. Chirurgie conservatrice	702,7	716,9	513,5		816,7
	34. Mastectomie totale	289,4	285,2	135,7		408,9
	35. Chimiothérapie conventionnelle	474,7	451,2	311,3		640,8
	36. Chimiothérapie néoadjuvante	227,2	234,9	170,4		449,6
	37. Chimiothérapie adjuvante	407,2	377,4	245,8		489,9
	38. Thérapies ciblées	165,5	170,8	100,8		235,2
	39. Radiothérapie	801,5	818,8	604,7		890,9
	40. Hormonothérapie	746,3	698,6	481,6		758,2
	41. Soins palliatifs	12,1	18,3	4,3		138,8
Devenir	42. Reconstruction mammaire après mastectomie totale	248,7	485,1	155,4		818,5
	43. Reconstruction mammaire après mastectomie totale ou partielle	374,5	434,4	137,4		870,5
	44. En vie sans rechute ni métastase à 3 ans	817,3	841,5	664,6		899,6
	45. Reprise de traitement ou apparition de métastases dans les 3 ans	109,5	94,9	45,0		191,3
	46. Décès dans les 3 ans	67,8	58,8	26,5		180,6

\* Taux standardisés pour 1 000 habitants.

Sources : SNDS (DCIR Inter Régime - PMSI MCO), Exploitation ORS-Fnors

## Cancer du côlon et du rectum - 44#190

361 personnes ont eu un cancer colorectal entre le 1er janvier 2018 et le 31 décembre 2022 dans le territoire

Ce territoire fait partie de la classe F des parcours des personnes présentant un cancer du côlon et du rectum qui se caractérise de la manière suivante :

Territoires avec un diagnostic de cancer relativement précoce, surtout traité par chirurgie, avec des rechutes moins fréquentes et un bon niveau de dépistage chez les personnes de 50 à 74 ans. Au niveau socio-démographique, ces territoires sont moins densément peuplés et un peu plus favorisés socialement qu'en moyenne en France. Concernant l'offre de soins, cette classe se caractérise par un accès aux médecins généralistes et aux traitements en oncologie plutôt aisé.



	Nom indicateur*	Valeur territoire*	Valeur département*	Minimum en France*	Graphique synthétique	Maximum en France*
Dépistage	47. Dépistage organisé dans les 30 mois avant le traitement	224,9	188,0	55,6		260,4
	48. Présence de facteurs de risques élevés de cancer colorectal	49,5	45,3	0,0		139,9
Diagnostic	49. Bilan de diagnostic et d'extension complet avant le 1er traitement	434,2	434,9	134,3		843,3
	50. Cancer in situ	61,4	181,0	7,1		500,1
	51. Cancer invasif non métastatique	598,5	529,0	306,0		796,6
	52. Cancer invasif avec métastases synchrones	340,1	290,0	140,4		512,9
	53. Autre cancer actif la même année	113,3	138,9	53,8		372,1
	54. Cancer du côlon	544,2	639,6	391,5		778,9
	55. Cancer du rectum	418,7	331,7	183,5		537,8
	56. Cancer du côlon et du rectum	37,1	28,7	4,7		143,5
	Traitement	57. Parcours chirurgical en urgence	66,5	78,7	28,8	
58. Parcours chirurgical non urgent		638,8	622,7	356,9		776,1
59. Parcours non chirurgical		294,7	298,6	149,1		591,4
60. Exérèse endoscopique seule		201,7	263,2	33,4		523,6
61. Chirurgie carcinologique seule		277,6	270,9	138,6		415,0
62. Traitement néo adj et chirurgie carcinologique (avec ou sans trait adjuvant)		182,0	135,1	40,8		293,4
63. Chirurgie carcinologique et traitement adjuvant		233,4	201,9	60,7		436,9
64. Chimiothérapie ou radiothérapie sans chirurgie		105,4	128,3	67,4		406,9
Devenir	65. En vie sans rechute ni métastase à 3 ans	779,5	807,3	331,4		919,0
	66. Apparition de métastases au cours des 3 premières années de traitement	85,6	117,5	17,1		416,0
	67. Reprise de traitement (après un arrêt d'au moins 6 mois) au cours des 3 premières années de traitement	160,5	104,0	27,3		574,6
	68. Décès dans les 3 ans	167,3	173,7	71,4		490,0

\* Taux standardisé pour 1 000 habitants.

Source : SNDS (DCIR Inter Régime - PMSI MCO). Exploitation ORS-Fnors

## Caractéristiques démographiques et sociales du territoire - 44#191

## Typologie sociale du territoire à l'échelle communale

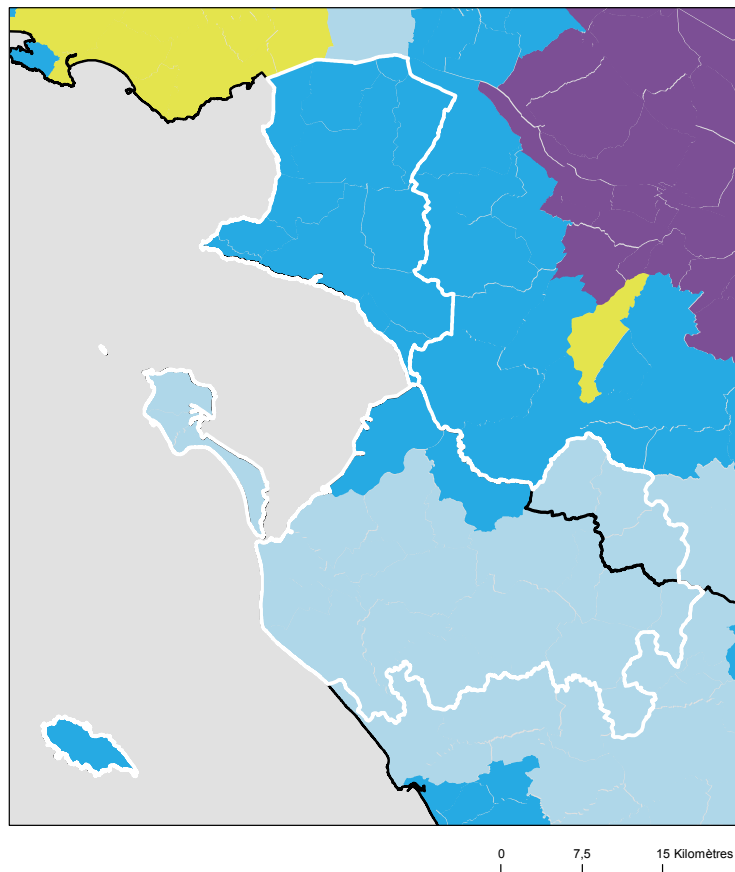

## Comment les territoires d'études ont été bâtis ?

Notre objectif lors de la construction de ces territoires était de proposer des zones :

- suffisamment fine pour mesurer des disparités territoriales ;
- ayant des caractéristiques sociales relativement proches en leurs sein ;
- suffisamment peuplées pour disposer d'indicateurs fiables.

Les variables et analyses utilisées pour construire la typologie sociale présentée page 2 ont été mobilisées.

Les territoires ont été construits en agrégeant les communes selon leurs caractéristiques sociales en respectant la contiguïté géographique, sans contrainte de frontière administrative, et avec une taille minimale de la population fixée à environ 100 000 habitants.

411 zones différentes pouvant pour certaines être à cheval sur un ou plusieurs départements ont ainsi été définies pour la France (hors Mayotte).

Plus d'information sur la méthode de construction de la typologie : [lien rapport](#)

Sources : Insee, État civil, RP, DGFIP, Cnaf, CCMSA - Exploitation ORS-Fnors  
La composition communale du territoire est disponible en cliquant [ici](#)

## Répartition des communes et de la population selon les classes de la typologie sociale

Classes de typologie	Communes		Population	
	Nombre	Part (%)	Nombre	Part (%)
Situation sociale la plus défavorisée	0	0,0 %	0	0,0 %
Situation sociale défavorable	0	0,0 %	0	0,0 %
Situation sociale plutôt défavorable	0	0,0 %	0	0,0 %
Situation sociale intermédiaire moins de cadres et de professions intellectuelles supérieures, davantage de foyers non imposés, un peu moins d'allocataires du RSA et un peu plus pour l'AAH, un peu plus de jeunes peu ou pas diplômés	0	0,0 %	0	0,0 %
Situation sociale intermédiaire Davantage de cadres et de professions intellectuelles supérieures, moins de foyers non imposés, un peu plus d'allocataires du RSA et de chômeurs, un peu moins d'allocataires de l'AAH	0	0,0 %	0	0,0 %
Situation sociale plutôt favorable part de cadres et de professions intellectuelles supérieures les plus élevées	0	0,0 %	0	0,0 %
Situation sociale favorable moins de cadres et de professions intellectuelles supérieures	24	61,5 %	84 162	53,3 %
Situation sociale la plus favorable un peu plus de cadres et professions intellectuelles supérieures	15	38,5 %	73 744	46,7 %

## Caractéristiques démographiques et sociales du territoire - 44#191



	Nom indicateur	Valeur territoire	Valeur département	Minimum en France	Graphique synthétique	Maximum en France
Caractéristiques démographiques	1. Densité de population	131,1	212,1	1,9		38 851,0
	2. Rapport de dépendance <i>(nombre de personnes âgées de moins de 15 ans et de 65 ans ou plus pour 100 personnes âgées de 15 à 64 ans)</i>	97,6	77,7	45,8		107,8
	3. Indice de vieillissement <i>(nombre de personnes âgées de 65 ans et plus pour 100 jeunes de moins de 20 ans)</i>	146,3	74,7	8,6		196,0
	4. Part des habitants de 18 ans et plus	81,4 %	77,6 %	57,5 %		86,6 %
	5. Part des habitants de 50-74 ans	38,4 %	28,1 %	13,4 %		40,1 %
	6. Part des femmes de 50-74 ans	20,0 %	14,7 %	6,4 %		21,2 %
	7. Taux d'accroissement annuel moyen de la population	1,3	1,2	-1,4		2,4
	8. Part de personnes de 60 ans et plus vivant seules à domicile	27,8 %	31,1 %	21,8 %		49,0 %
	9. Taux de fécondité des femmes de 12-20 ans	3,3	5,2	0,5		64,5
Caractéristiques sociales	10. Part de jeunes de 25-34 ans non scolarisés pas ou peu diplômés (au plus brevet des collèges)	9,3 %	8,0 %	2,6 %		50,4 %
	11. Taux d'activité des 15-64 ans	75,3 %	76,9 %	57,4 %		83,0 %
	12. Part des cadres et professions intellectuelles supérieures de 15 ans et plus ayant un emploi	10,3 %	21,6 %	7,1 %		57,3 %
	13. Part de chômeurs de 15 ans et plus (au sens du recensement)	10,1 %	9,7 %	5,9 %		35,3 %
	14. Part d'enfants de moins de 25 ans vivant dans une famille sans actif occupé	7,6 %	7,8 %	2,4 %		61,8 %
	15. Part de foyers fiscaux non imposés	53,8 %	51,6 %	30,8 %		81,3 %
	16. Taux de personnes couvertes par une allocation	43,0 %	53,3 %	24,4 %		80,4 %
	17. Taux d'allocataires du RSA	2,3 %	4,6 %	1,3 %		37,0 %
	18. Taux de personnes couvertes par le RSA	1,8 %	4,0 %	0,9 %		29,6 %
	19. Taux d'allocataires de 20-64 ans de l'AAH	3,5 %	3,0 %	0,7 %		7,7 %
	20. Part de ménages ne possédant pas de voiture	8,1 %	14,4 %	4,2 %		79,0 %
Caractéristiques environnementales	21. Part des surfaces agricoles en conversion biologiques	1,9 %	2,1 %	0,0 %		97,2 %
	22. Part des surfaces biologiques totales (certifiées bio et en conversion)	14,6 %	21,7 %	0,0 %		97,2 %
	23. Part de population du territoire vivant en zones vulnérables aux nitrates d'origine agricole	100,0 %	100,0 %	0,0 %		100,0 %
	24. Densité (pour 100 km²) d'installations classées pour la protection de l'environnement	7,1	8,9	0,0		353,2
	25. Densité d'anciens sites industriels et activités de service	46,3	52,3	0,0		10 179,4
	26. Densité de sites et sols pollués ou potentiellement pollués appelant une action des pouvoirs publics	0,8	1,4	0,0		254,7
	27. Densité de sites « Secteurs d'information sur les sols » (SIS)	1,5	2,9	0,0		169,8
	28. Part des ménages en précarité énergétique logement en 2018	15,0 %	10,8 %	5,0 %		24,9 %

## Cancer du sein - 44#191

644 femmes ont eu un cancer du sein entre le 1er janvier 2018 et le 31 décembre 2022 dans le territoire

Ce territoire fait partie de la classe E des parcours des femmes présentant un cancer du sein qui se caractérise de la manière suivante : Territoires avec un diagnostic de cancer relativement tardif, surtout traité par chirurgie conservatrice, radiothérapie, hormonothérapie et chimiothérapie adjuvante, avec des rechutes moins fréquentes qu'en moyenne en France. Au niveau socio-démographique, ces territoires sont moins densément peuplés, la population y est plutôt vieillissante et socialement favorisée. Concernant l'offre de soin, l'accès aux médecins généralistes est plutôt aisé, mais le temps d'accès à un centre de radiodiagnostic y est plus long qu'en moyenne en France.



	Nom indicateur	Valeur territoire*	Valeur département*	Minimum en France*	Graphique synthétique	Maximum en France*
Dépistage	29. Mammographie dans les 12 à 36 mois avant le traitement	319,4	337,2	154,4		410,0
	30. Biopsie dans l'année avant le traitement	947,2	943,9	720,2		971,3
Diagnostic	31. Cancer du sein in situ ou invasif localisé	801,5	810,7	694,3		965,8
	32. Cancer du sein avec métastases	13,5	23,1	3,2		47,4
Traitement	33. Chirurgie conservatrice	737,8	716,9	513,5		816,7
	34. Mastectomie totale	287,2	285,2	135,7		408,9
	35. Chimiothérapie conventionnelle	490,7	451,2	311,3		640,8
	36. Chimiothérapie néoadjuvante	242,1	234,9	170,4		449,6
	37. Chimiothérapie adjuvante	403,6	377,4	245,8		489,9
	38. Thérapies ciblées	145,7	170,8	100,8		235,2
	39. Radiothérapie	802,8	818,8	604,7		890,9
	40. Hormonothérapie	722,1	698,6	481,6		758,2
	41. Soins palliatifs	21,2	18,3	4,3		138,8
Devenir	42. Reconstruction mammaire après mastectomie totale	415,0	485,1	155,4		818,5
	43. Reconstruction mammaire après mastectomie totale ou partielle	359,8	434,4	137,4		870,5
	44. En vie sans rechute ni métastase à 3 ans	807,3	841,5	664,6		899,6
	45. Reprise de traitement ou apparition de métastases dans les 3 ans	86,2	94,9	45,0		191,3
	46. Décès dans les 3 ans	87,4	58,8	26,5		180,6

\* Taux standardisés pour 1 000 habitants.

Sources : SNDS (DCIR Inter Régime - PMSI MCO), Exploitation ORS-Fnors

## Cancer du côlon et du rectum - 44#191

361 personnes ont eu un cancer colorectal entre le 1er janvier 2018 et le 31 décembre 2022 dans le territoire

Ce territoire fait partie de la classe B des parcours des personnes présentant un cancer du côlon et du rectum qui se caractérise de la manière suivante :

Territoires avec moins de traitements par chirurgie, des rechutes moins fréquentes et un bon dépistage chez les personnes de 50 à 74 ans. Au niveau socio-démographique, ces territoires sont plutôt socialement favorisés. Concernant l'offre de soins, ils comptent davantage de patients ayant un médecin traitant en activité qu'en moyenne en France, mais l'accès aux traitements en cancérologie y est plus difficile.



	Nom indicateur*	Valeur territoire*	Valeur département*	Minimum en France*	Graphique synthétique	Maximum en France*
Dépistage	47. Dépistage organisé dans les 30 mois avant le traitement	179,5	188,0	55,6		260,4
	48. Présence de facteurs de risques élevés de cancer colorectal	26,0	45,3	0,0		139,9
Diagnostic	49. Bilan de diagnostic et d'extension complet avant le 1er traitement	566,7	434,9	134,3		843,3
	50. Cancer in situ	167,4	181,0	7,1		500,1
	51. Cancer invasif non métastatique	445,3	529,0	306,0		796,6
	52. Cancer invasif avec métastases synchrones	387,3	290,0	140,4		512,9
	53. Autre cancer actif la même année	134,4	138,9	53,8		372,1
	54. Cancer du côlon	570,0	639,6	391,5		778,9
	55. Cancer du rectum	378,5	331,7	183,5		537,8
	56. Cancer du côlon et du rectum	51,4	28,7	4,7		143,5
Traitement	57. Parcours chirurgical en urgence	56,8	78,7	28,8		287,6
	58. Parcours chirurgical non urgent	597,8	622,7	356,9		776,1
	59. Parcours non chirurgical	345,4	298,6	149,1		591,4
	60. Exérèse endoscopique seule	198,8	263,2	33,4		523,6
	61. Chirurgie carcinologique seule	263,9	270,9	138,6		415,0
	62. Traitement néo adj et chirurgie carcinologique (avec ou sans trait adjuvant)	117,5	135,1	40,8		293,4
	63. Chirurgie carcinologique et traitement adjuvant	198,6	201,9	60,7		436,9
	64. Chimiothérapie ou radiothérapie sans chirurgie	220,6	128,3	67,4		406,9
Devenir	65. En vie sans rechute ni métastase à 3 ans	877,4	807,3	331,4		919,0
	66. Apparition de métastases au cours des 3 premières années de traitement	64,9	117,5	17,1		416,0
	67. Reprise de traitement (après un arrêt d'au moins 6 mois) au cours des 3 premières années de traitement	72,6	104,0	27,3		574,6
	68. Décès dans les 3 ans	304,0	173,7	71,4		490,0

\* Taux standardisé pour 1 000 habitants.

Source : SNDS (DCIR Inter Régime - PMSI MCO). Exploitation ORS-Fnors

## Caractéristiques démographiques et sociales du territoire - 44#214

## Typologie sociale du territoire à l'échelle communale

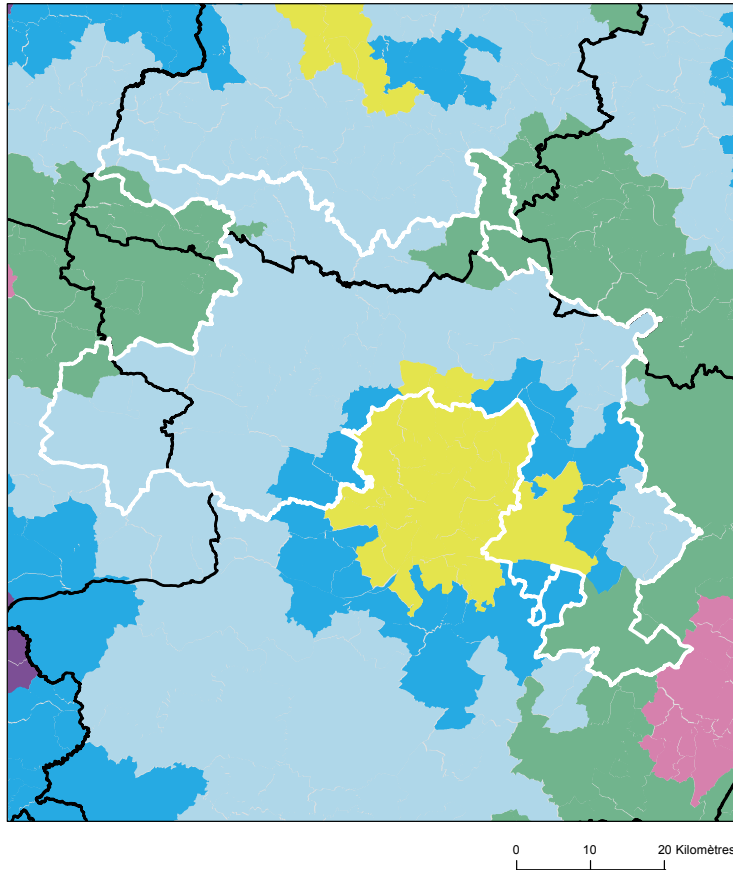

## Comment les territoires d'études ont été bâtis ?

Notre objectif lors de la construction de ces territoires était de proposer des zones :

- suffisamment fine pour mesurer des disparités territoriales ;
- ayant des caractéristiques sociales relativement proches en leurs sein ;
- suffisamment peuplées pour disposer d'indicateurs fiables.

Les variables et analyses utilisées pour construire la typologie sociale présentée page 2 ont été mobilisées.

Les territoires ont été construits en agrégeant les communes selon leurs caractéristiques sociales en respectant la contiguïté géographique, sans contrainte de frontière administrative, et avec une taille minimale de la population fixée à environ 100 000 habitants.

411 zones différentes pouvant pour certaines être à cheval sur un ou plusieurs départements ont ainsi été définies pour la France (hors Mayotte).

Plus d'information sur la méthode de construction de la typologie : [lien rapport](#)

Sources : Insee, État civil, RP, DGFIP, Cnaf, CCMSA - Exploitation ORS-Fnors  
La composition communale du territoire est disponible en cliquant [ici](#)

## Répartition des communes et de la population selon les classes de la typologie sociale

Classes de typologie	Communes		Population	
	Nombre	Part (%)	Nombre	Part (%)
Situation sociale la plus défavorisée	0	0,0 %	0	0,0 %
Situation sociale défavorable	0	0,0 %	0	0,0 %
Situation sociale plutôt défavorable	0	0,0 %	0	0,0 %
Situation sociale intermédiaire moins de cadres et de professions intellectuelles supérieures, davantage de foyers non imposés, un peu moins d'allocataires du RSA et un peu plus pour l'AAH, un peu plus de jeunes peu ou pas diplômés	7	10,4 %	13 699	8,7 %
Situation sociale intermédiaire Davantage de cadres et de professions intellectuelles supérieures, moins de foyers non imposés, un peu plus d'allocataires du RSA et de chômeurs, un peu moins d'allocataires de l'AAH	4	6,0 %	19 264	12,2 %
Situation sociale plutôt favorable part de cadres et de professions intellectuelles supérieures les plus élevées	0	0,0 %	0	0,0 %
Situation sociale favorable moins de cadres et de professions intellectuelles supérieures	43	64,2 %	95 946	60,6 %
Situation sociale la plus favorable un peu plus de cadres et professions intellectuelles supérieures	13	19,4 %	29 458	18,6 %



## Caractéristiques démographiques et sociales du territoire - 44#214



	Nom indicateur	Valeur territoire	Valeur département	Minimum en France	Graphique synthétique	Maximum en France
Caractéristiques démographiques	1. Densité de population	61,0	212,1	1,9		38 851,0
	2. Rapport de dépendance <i>(nombre de personnes âgées de moins de 15 ans et de 65 ans ou plus pour 100 personnes âgées de 15 à 64 ans)</i>	87,8	77,7	45,8		107,8
	3. Indice de vieillissement <i>(nombre de personnes âgées de 65 ans et plus pour 100 jeunes de moins de 20 ans)</i>	73,7	74,7	8,6		196,0
	4. Part des habitants de 18 ans et plus	75,0 %	77,6 %	57,5 %		86,6 %
	5. Part des habitants de 50-74 ans	29,4 %	28,1 %	13,4 %		40,1 %
	6. Part des femmes de 50-74 ans	14,7 %	14,7 %	6,4 %		21,2 %
	7. Taux d'accroissement annuel moyen de la population	0,4	1,2	-1,4		2,4
	8. Part de personnes de 60 ans et plus vivant seules à domicile	26,9 %	31,1 %	21,8 %		49,0 %
	9. Taux de fécondité des femmes de 12-20 ans	4,8	5,2	0,5		64,5
Caractéristiques sociales	10. Part de jeunes de 25-34 ans non scolarisés pas ou peu diplômés (au plus brevet des collèges)	8,7 %	8,0 %	2,6 %		50,4 %
	11. Taux d'activité des 15-64 ans	79,0 %	76,9 %	57,4 %		83,0 %
	12. Part des cadres et professions intellectuelles supérieures de 15 ans et plus ayant un emploi	10,2 %	21,6 %	7,1 %		57,3 %
	13. Part de chômeurs de 15 ans et plus (au sens du recensement)	7,9 %	9,7 %	5,9 %		35,3 %
	14. Part d'enfants de moins de 25 ans vivant dans une famille sans actif occupé	5,3 %	7,8 %	2,4 %		61,8 %
	15. Part de foyers fiscaux non imposés	59,8 %	51,6 %	30,8 %		81,3 %
	16. Taux de personnes couvertes par une allocation	53,1 %	53,3 %	24,4 %		80,4 %
	17. Taux d'allocataires du RSA	2,6 %	4,6 %	1,3 %		37,0 %
	18. Taux de personnes couvertes par le RSA	2,2 %	4,0 %	0,9 %		29,6 %
	19. Taux d'allocataires de 20-64 ans de l'AAH	2,4 %	3,0 %	0,7 %		7,7 %
	20. Part de ménages ne possédant pas de voiture	8,0 %	14,4 %	4,2 %		79,0 %
Caractéristiques environnementales	21. Part des surfaces agricoles en conversion biologiques	0,9 %	2,1 %	0,0 %		97,2 %
	22. Part des surfaces biologiques totales (certifiées bio et en conversion)	12,9 %	21,7 %	0,0 %		97,2 %
	23. Part de population du territoire vivant en zones vulnérables aux nitrates d'origine agricole	100,0 %	100,0 %	0,0 %		100,0 %
	24. Densité (pour 100 km²) d'installations classées pour la protection de l'environnement	4,5	8,9	0,0		353,2
	25. Densité d'anciens sites industriels et activités de service	19,9	52,3	0,0		10 179,4
	26. Densité de sites et sols pollués ou potentiellement pollués appelant une action des pouvoirs publics	0,2	1,4	0,0		254,7
	27. Densité de sites « Secteurs d'information sur les sols » (SIS)	0,8	2,9	0,0		169,8
	28. Part des ménages en précarité énergétique logement en 2018	15,4 %	10,8 %	5,0 %		24,9 %

## Cancer du sein - 44#214

696 femmes ont eu un cancer du sein entre le 1er janvier 2018 et le 31 décembre 2022 dans le territoire

Ce territoire fait partie de la classe E des parcours des femmes présentant un cancer du sein qui se caractérise de la manière suivante : Territoires avec un diagnostic de cancer relativement tardif, surtout traité par chirurgie conservatrice, radiothérapie, hormonothérapie et chimiothérapie adjuvante, avec des rechutes moins fréquentes qu'en moyenne en France. Au niveau socio-démographique, ces territoires sont moins densément peuplés, la population y est plutôt vieillissante et socialement favorisée. Concernant l'offre de soin, l'accès aux médecins généralistes est plutôt aisé, mais le temps d'accès à un centre de radiodiagnostic y est plus long qu'en moyenne en France.



	Nom indicateur	Valeur territoire*	Valeur département*	Minimum en France*	Graphique synthétique	Maximum en France*
Dépistage	29. Mammographie dans les 12 à 36 mois avant le traitement	307,6	337,2	154,4		410,0
	30. Biopsie dans l'année avant le traitement	938,2	943,9	720,2		971,3
Diagnostic	31. Cancer du sein in situ ou invasif localisé	851,6	810,7	694,3		965,8
	32. Cancer du sein avec métastases	30,7	23,1	3,2		47,4
Traitement	33. Chirurgie conservatrice	756,3	716,9	513,5		816,7
	34. Mastectomie totale	238,4	285,2	135,7		408,9
	35. Chimiothérapie conventionnelle	496,1	451,2	311,3		640,8
	36. Chimiothérapie néoadjuvante	272,0	234,9	170,4		449,6
	37. Chimiothérapie adjuvante	424,5	377,4	245,8		489,9
	38. Thérapies ciblées	193,8	170,8	100,8		235,2
	39. Radiothérapie	796,4	818,8	604,7		890,9
	40. Hormonothérapie	687,7	698,6	481,6		758,2
	41. Soins palliatifs	18,7	18,3	4,3		138,8
Devenir	42. Reconstruction mammaire après mastectomie totale	619,4	485,1	155,4		818,5
	43. Reconstruction mammaire après mastectomie totale ou partielle	445,1	434,4	137,4		870,5
	44. En vie sans rechute ni métastase à 3 ans	829,9	841,5	664,6		899,6
	45. Reprise de traitement ou apparition de métastases dans les 3 ans	93,5	94,9	45,0		191,3
	46. Décès dans les 3 ans	74,6	58,8	26,5		180,6

\* Taux standardisés pour 1 000 habitants.

Sources : SNDS (DCIR Inter Régime - PMSI MCO), Exploitation ORS-Fnors

## Cancer du côlon et du rectum - 44#214

570 personnes ont eu un cancer colorectal entre le 1er janvier 2018 et le 31 décembre 2022 dans le territoire

Ce territoire fait partie de la classe B des parcours des personnes présentant un cancer du côlon et du rectum qui se caractérise de la manière suivante :

Territoires avec moins de traitements par chirurgie, des rechutes moins fréquentes et un bon dépistage chez les personnes de 50 à 74 ans. Au niveau socio-démographique, ces territoires sont plutôt socialement favorisés. Concernant l'offre de soins, ils comptent davantage de patients ayant un médecin traitant en activité qu'en moyenne en France, mais l'accès aux traitements en cancérologie y est plus difficile.



	Nom indicateur*	Valeur territoire*	Valeur département*	Minimum en France*	Graphique synthétique	Maximum en France*
Dépistage	47. Dépistage organisé dans les 30 mois avant le traitement	201,3	188,0	55,6		260,4
	48. Présence de facteurs de risques élevés de cancer colorectal	23,7	45,3	0,0		139,9
Diagnostic	49. Bilan de diagnostic et d'extension complet avant le 1er traitement	309,2	434,9	134,3		843,3
	50. Cancer in situ	153,0	181,0	7,1		500,1
	51. Cancer invasif non métastatique	439,5	529,0	306,0		796,6
	52. Cancer invasif avec métastases synchrones	407,5	290,0	140,4		512,9
	53. Autre cancer actif la même année	116,6	138,9	53,8		372,1
	54. Cancer du côlon	666,3	639,6	391,5		778,9
	55. Cancer du rectum	291,6	331,7	183,5		537,8
	56. Cancer du côlon et du rectum	42,1	28,7	4,7		143,5
Traitement	57. Parcours chirurgical en urgence	164,3	78,7	28,8		287,6
	58. Parcours chirurgical non urgent	583,6	622,7	356,9		776,1
	59. Parcours non chirurgical	252,1	298,6	149,1		591,4
	60. Exérèse endoscopique seule	208,0	263,2	33,4		523,6
	61. Chirurgie carcinologique seule	232,9	270,9	138,6		415,0
	62. Traitement néo adj et chirurgie carcinologique (avec ou sans trait adjuvant)	129,5	135,1	40,8		293,4
	63. Chirurgie carcinologique et traitement adjuvant	281,9	201,9	60,7		436,9
	64. Chimiothérapie ou radiothérapie sans chirurgie	147,7	128,3	67,4		406,9
Devenir	65. En vie sans rechute ni métastase à 3 ans	902,9	807,3	331,4		919,0
	66. Apparition de métastases au cours des 3 premières années de traitement	51,9	117,5	17,1		416,0
	67. Reprise de traitement (après un arrêt d'au moins 6 mois) au cours des 3 premières années de traitement	54,3	104,0	27,3		574,6
	68. Décès dans les 3 ans	251,7	173,7	71,4		490,0

\* Taux standardisé pour 1 000 habitants.

Source : SNDS (DCIR Inter Régime - PMSI MCO). Exploitation ORS-Fnors

## Caractéristiques démographiques et sociales du territoire - 44#268

## Typologie sociale du territoire à l'échelle communale

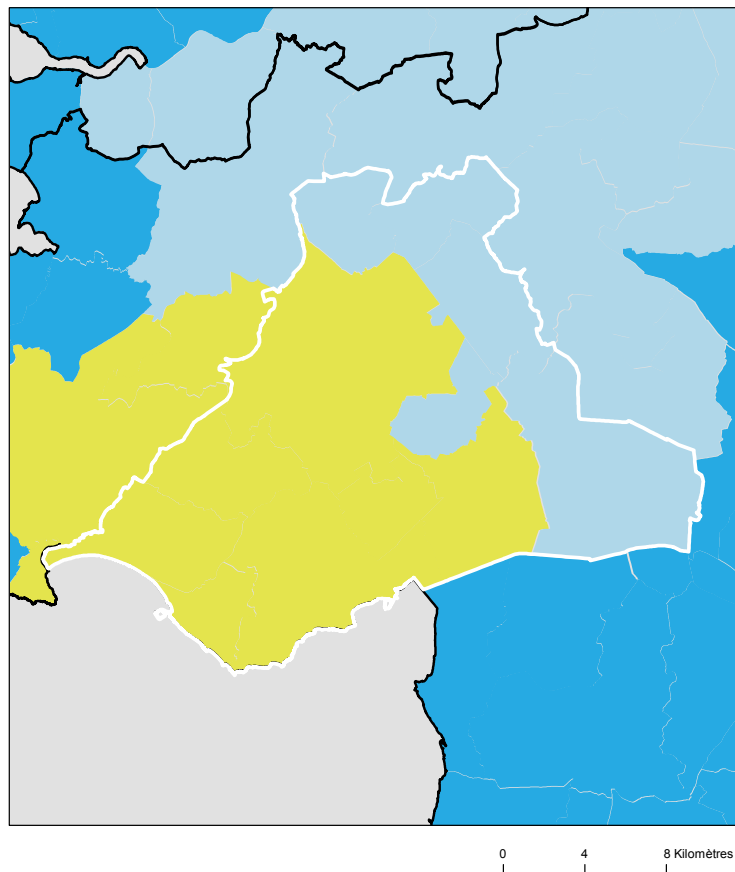

## Comment les territoires d'études ont été bâtis ?

Notre objectif lors de la construction de ces territoires était de proposer des zones :

- suffisamment fine pour mesurer des disparités territoriales ;
- ayant des caractéristiques sociales relativement proches en leurs sein ;
- suffisamment peuplées pour disposer d'indicateurs fiables.

Les variables et analyses utilisées pour construire la typologie sociale présentée page 2 ont été mobilisées.









Les territoires ont été construits en agrégeant les communes selon leurs caractéristiques sociales en respectant la contiguïté géographique, sans contrainte de frontière administrative, et avec une taille minimale de la population fixée à environ 100 000 habitants.

411 zones différentes pouvant pour certaines être à cheval sur un ou plusieurs départements ont ainsi été définies pour la France (hors Mayotte).

Plus d'information sur la méthode de construction de la typologie : [lien rapport](#)

Sources : Insee, État civil, RP, DGFIP, Cnaf, CCMSA - Exploitation ORS-Fnors  
La composition communale du territoire est disponible en cliquant [ici](#)

## Répartition des communes et de la population selon les classes de la typologie sociale

Classes de typologie	Communes		Population	
	Nombre	Part (%)	Nombre	Part (%)
 Situation sociale la plus défavorisée	0	0,0 %	0	0,0 %
 Situation sociale défavorable	0	0,0 %	0	0,0 %
 Situation sociale plutôt défavorable	0	0,0 %	0	0,0 %
 Situation sociale intermédiaire moins de cadres et de professions intellectuelles supérieures, davantage de foyers non imposés, un peu moins d'allocataires du RSA et un peu plus pour l'AAH, un peu plus de jeunes peu ou pas diplômés	0	0,0 %	0	0,0 %
 Situation sociale intermédiaire Davantage de cadres et de professions intellectuelles supérieures, moins de foyers non imposés, un peu plus d'allocataires du RSA et de chômeurs, un peu moins d'allocataires de l'AAH	7	58,3 %	127 024	85,8 %
 Situation sociale plutôt favorable part de cadres et de professions intellectuelles supérieures les plus élevées	0	0,0 %	0	0,0 %
 Situation sociale favorable moins de cadres et de professions intellectuelles supérieures	5	41,7 %	21 098	14,2 %
 Situation sociale la plus favorable un peu plus de cadres et professions intellectuelles supérieures	0	0,0 %	0	0,0 %

## Caractéristiques démographiques et sociales du territoire - 44#268



	Nom indicateur	Valeur territoire	Valeur département	Minimum en France	Graphique synthétique	Maximum en France
Caractéristiques démographiques	1. Densité de population	399,8	212,1	1,9		38 851,0
	2. Rapport de dépendance <i>(nombre de personnes âgées de moins de 15 ans et de 65 ans ou plus pour 100 personnes âgées de 15 à 64 ans)</i>	92,0	77,7	45,8		107,8
	3. Indice de vieillissement <i>(nombre de personnes âgées de 65 ans et plus pour 100 jeunes de moins de 20 ans)</i>	115,2	74,7	8,6		196,0
	4. Part des habitants de 18 ans et plus	79,9 %	77,6 %	57,5 %		86,6 %
	5. Part des habitants de 50-74 ans	32,7 %	28,1 %	13,4 %		40,1 %
	6. Part des femmes de 50-74 ans	17,6 %	14,7 %	6,4 %		21,2 %
	7. Taux d'accroissement annuel moyen de la population	0,9	1,2	-1,4		2,4
	8. Part de personnes de 60 ans et plus vivant seules à domicile	34,6 %	31,1 %	21,8 %		49,0 %
	9. Taux de fécondité des femmes de 12-20 ans	7,9	5,2	0,5		64,5
Caractéristiques sociales	10. Part de jeunes de 25-34 ans non scolarisés pas ou peu diplômés (au plus brevet des collèges)	10,7 %	8,0 %	2,6 %		50,4 %
	11. Taux d'activité des 15-64 ans	75,2 %	76,9 %	57,4 %		83,0 %
	12. Part des cadres et professions intellectuelles supérieures de 15 ans et plus ayant un emploi	16,1 %	21,6 %	7,1 %		57,3 %
	13. Part de chômeurs de 15 ans et plus (au sens du recensement)	12,0 %	9,7 %	5,9 %		35,3 %
	14. Part d'enfants de moins de 25 ans vivant dans une famille sans actif occupé	5,5 %	7,8 %	2,4 %		61,8 %
	15. Part de foyers fiscaux non imposés	52,9 %	51,6 %	30,8 %		81,3 %
	16. Taux de personnes couvertes par une allocation	50,2 %	53,3 %	24,4 %		80,4 %
	17. Taux d'allocataires du RSA	5,7 %	4,6 %	1,3 %		37,0 %
	18. Taux de personnes couvertes par le RSA	5,2 %	4,0 %	0,9 %		29,6 %
	19. Taux d'allocataires de 20-64 ans de l'AAH	4,0 %	3,0 %	0,7 %		7,7 %
	20. Part de ménages ne possédant pas de voiture	13,9 %	14,4 %	4,2 %		79,0 %
Caractéristiques environnementales	21. Part des surfaces agricoles en conversion biologiques	6,6 %	2,1 %	0,0 %		97,2 %
	22. Part des surfaces biologiques totales (certifiées bio et en conversion)	24,8 %	21,7 %	0,0 %		97,2 %
	23. Part de population du territoire vivant en zones vulnérables aux nitrates d'origine agricole	100,0 %	100,0 %	0,0 %		100,0 %
	24. Densité (pour 100 km²) d'installations classées pour la protection de l'environnement	20,8	8,9	0,0		353,2
	25. Densité d'anciens sites industriels et activités de service	123,3	52,3	0,0		10 179,4
	26. Densité de sites et sols pollués ou potentiellement pollués appelant une action des pouvoirs publics	2,4	1,4	0,0		254,7
	27. Densité de sites « Secteurs d'information sur les sols » (SIS)	4,6	2,9	0,0		169,8
	28. Part des ménages en précarité énergétique logement en 2018	13,2 %	10,8 %	5,0 %		24,9 %

## Cancer du sein - 44#268

614 femmes ont eu un cancer du sein entre le 1er janvier 2018 et le 31 décembre 2022 dans le territoire

Ce territoire fait partie de la classe D des parcours des femmes présentant un cancer du sein qui se caractérise de la manière suivante : Territoires avec un diagnostic de cancer plutôt précoce, surtout traité par chirurgie conservatrice et hormonothérapie, avec des rechutes moins fréquentes qu'en moyenne en France. Au niveau socio-démographique, il s'agit de territoires plutôt vieillissants et socialement favorisés. Concernant l'offre de soins, cette classe se caractérise par un accès aux médecins généralistes et aux traitements en cancérologie plus difficile qu'en moyenne en France.



	Nom indicateur	Valeur territoire*	Valeur département*	Minimum en France*	Graphique synthétique	Maximum en France*
Dépistage	29. Mammographie dans les 12 à 36 mois avant le traitement	329,2	337,2	154,4		410,0
	30. Biopsie dans l'année avant le traitement	920,0	943,9	720,2		971,3
Diagnostic	31. Cancer du sein in situ ou invasif localisé	893,8	810,7	694,3		965,8
	32. Cancer du sein avec métastases	14,8	23,1	3,2		47,4
Traitement	33. Chirurgie conservatrice	739,5	716,9	513,5		816,7
	34. Mastectomie totale	244,2	285,2	135,7		408,9
	35. Chimiothérapie conventionnelle	455,1	451,2	311,3		640,8
	36. Chimiothérapie néoadjuvante	261,7	234,9	170,4		449,6
	37. Chimiothérapie adjuvante	383,4	377,4	245,8		489,9
	38. Thérapies ciblées	181,1	170,8	100,8		235,2
	39. Radiothérapie	810,2	818,8	604,7		890,9
	40. Hormonothérapie	694,0	698,6	481,6		758,2
	41. Soins palliatifs	18,2	18,3	4,3		138,8
Devenir	42. Reconstruction mammaire après mastectomie totale	466,5	485,1	155,4		818,5
	43. Reconstruction mammaire après mastectomie totale ou partielle	248,7	434,4	137,4		870,5
	44. En vie sans rechute ni métastase à 3 ans	860,4	841,5	664,6		899,6
	45. Reprise de traitement ou apparition de métastases dans les 3 ans	75,1	94,9	45,0		191,3
	46. Décès dans les 3 ans	59,1	58,8	26,5		180,6

\* Taux standardisés pour 1 000 habitants.

Sources : SNDS (DCIR Inter Régime - PMSI MCO), Exploitation ORS-Fnors

## Cancer du côlon et du rectum - 44#268

530 personnes ont eu un cancer colorectal entre le 1er janvier 2018 et le 31 décembre 2022 dans le territoire

Ce territoire fait partie de la classe F des parcours des personnes présentant un cancer du côlon et du rectum qui se caractérise de la manière suivante :

Territoires avec un diagnostic de cancer relativement précoce, surtout traité par chirurgie, avec des rechutes moins fréquentes et un bon niveau de dépistage chez les personnes de 50 à 74 ans. Au niveau socio-démographique, ces territoires sont moins densément peuplés et un peu plus favorisés socialement qu'en moyenne en France. Concernant l'offre de soins, cette classe se caractérise par un accès aux médecins généralistes et aux traitements en oncologie plutôt aisé.



	Nom indicateur*	Valeur territoire*	Valeur département*	Minimum en France*	Graphique synthétique	Maximum en France*
Dépistage	47. Dépistage organisé dans les 30 mois avant le traitement	195,6	188,0	55,6		260,4
	48. Présence de facteurs de risques élevés de cancer colorectal	72,5	45,3	0,0		139,9
Diagnostic	49. Bilan de diagnostic et d'extension complet avant le 1er traitement	435,4	434,9	134,3		843,3
	50. Cancer in situ	168,1	181,0	7,1		500,1
	51. Cancer invasif non métastatique	588,9	529,0	306,0		796,6
	52. Cancer invasif avec métastases synchrones	242,9	290,0	140,4		512,9
	53. Autre cancer actif la même année	158,4	138,9	53,8		372,1
	54. Cancer du côlon	626,3	639,6	391,5		778,9
	55. Cancer du rectum	318,4	331,7	183,5		537,8
	56. Cancer du côlon et du rectum	55,3	28,7	4,7		143,5
Traitement	57. Parcours chirurgical en urgence	66,9	78,7	28,8		287,6
	58. Parcours chirurgical non urgent	642,5	622,7	356,9		776,1
	59. Parcours non chirurgical	290,6	298,6	149,1		591,4
	60. Exérèse endoscopique seule	259,9	263,2	33,4		523,6
	61. Chirurgie carcinologique seule	299,2	270,9	138,6		415,0
	62. Traitement néo adj et chirurgie carcinologique (avec ou sans trait adjuvant)	141,1	135,1	40,8		293,4
	63. Chirurgie carcinologique et traitement adjuvant	175,2	201,9	60,7		436,9
	64. Chimiothérapie ou radiothérapie sans chirurgie	122,7	128,3	67,4		406,9
Devenir	65. En vie sans rechute ni métastase à 3 ans	824,9	807,3	331,4		919,0
	66. Apparition de métastases au cours des 3 premières années de traitement	78,5	117,5	17,1		416,0
	67. Reprise de traitement (après un arrêt d'au moins 6 mois) au cours des 3 premières années de traitement	83,7	104,0	27,3		574,6
	68. Décès dans les 3 ans	178,3	173,7	71,4		490,0

\* Taux standardisé pour 1 000 habitants.

Source : SNDS (DCIR Inter Régime - PMSI MCO). Exploitation ORS-Fnors

## Caractéristiques démographiques et sociales du territoire - 44#361

## Typologie sociale du territoire à l'échelle communale



## Comment les territoires d'études ont été bâtis ?

Notre objectif lors de la construction de ces territoires était de proposer des zones :

- suffisamment fine pour mesurer des disparités territoriales ;
- ayant des caractéristiques sociales relativement proches en leurs sein ;
- suffisamment peuplées pour disposer d'indicateurs fiables.

Les variables et analyses utilisées pour construire la typologie sociale présentée page 2 ont été mobilisées.

Les territoires ont été construits en agrégeant les communes selon leurs caractéristiques sociales en respectant la contiguïté géographique, sans contrainte de frontière administrative, et avec une taille minimale de la population fixée à environ 100 000 habitants.

411 zones différentes pouvant pour certaines être à cheval sur un ou plusieurs départements ont ainsi été définies pour la France (hors Mayotte).

Plus d'information sur la méthode de construction de la typologie : [lien rapport](#)

Sources : Insee, État civil, RP, DGFIP, Cnaf, CCMSA - Exploitation ORS-Fnors  
La composition communale du territoire est disponible en cliquant [ici](#)

## Répartition des communes et de la population selon les classes de la typologie sociale

Classes de typologie	Communes		Population	
	Nombre	Part (%)	Nombre	Part (%)
Situation sociale la plus défavorisée	0	0,0 %	0	0,0 %
Situation sociale défavorable	0	0,0 %	0	0,0 %
Situation sociale plutôt défavorable	0	0,0 %	0	0,0 %
Situation sociale intermédiaire moins de cadres et de professions intellectuelles supérieures, davantage de foyers non imposés, un peu moins d'allocataires du RSA et un peu plus pour l'AAH, un peu plus de jeunes peu ou pas diplômés	0	0,0 %	0	0,0 %
Situation sociale intermédiaire Davantage de cadres et de professions intellectuelles supérieures, moins de foyers non imposés, un peu plus d'allocataires du RSA et de chômeurs, un peu moins d'allocataires de l'AAH	0	0,0 %	0	0,0 %
Situation sociale plutôt favorable part de cadres et de professions intellectuelles supérieures les plus élevées	1	100,0 %	323 204	100,0 %
Situation sociale favorable moins de cadres et de professions intellectuelles supérieures	0	0,0 %	0	0,0 %
Situation sociale la plus favorable un peu plus de cadres et professions intellectuelles supérieures	0	0,0 %	0	0,0 %

## Caractéristiques démographiques et sociales du territoire - 44#361



	Nom indicateur	Valeur territoire	Valeur département	Minimum en France	Graphique synthétique	Maximum en France
Caractéristiques démographiques	1. Densité de population	4 957,9	212,1	1,9		38 851,0
	2. Rapport de dépendance <i>(nombre de personnes âgées de moins de 15 ans et de 65 ans ou plus pour 100 personnes âgées de 15 à 64 ans)</i>	61,3	77,7	45,8		107,8
	3. Indice de vieillissement <i>(nombre de personnes âgées de 65 ans et plus pour 100 jeunes de moins de 20 ans)</i>	61,1	74,7	8,6		196,0
	4. Part des habitants de 18 ans et plus	80,9 %	77,6 %	57,5 %		86,6 %
	5. Part des habitants de 50-74 ans	21,4 %	28,1 %	13,4 %		40,1 %
	6. Part des femmes de 50-74 ans	11,7 %	14,7 %	6,4 %		21,2 %
	7. Taux d'accroissement annuel moyen de la population	1,2	1,2	-1,4		2,4
	8. Part de personnes de 60 ans et plus vivant seules à domicile	42,6 %	31,1 %	21,8 %		49,0 %
	9. Taux de fécondité des femmes de 12-20 ans	7,3	5,2	0,5		64,5
Caractéristiques sociales	10. Part de jeunes de 25-34 ans non scolarisés pas ou peu diplômés (au plus brevet des collèges)	7,8 %	8,0 %	2,6 %		50,4 %
	11. Taux d'activité des 15-64 ans	73,2 %	76,9 %	57,4 %		83,0 %
	12. Part des cadres et professions intellectuelles supérieures de 15 ans et plus ayant un emploi	34,4 %	21,6 %	7,1 %		57,3 %
	13. Part de chômeurs de 15 ans et plus (au sens du recensement)	13,7 %	9,7 %	5,9 %		35,3 %
	14. Part d'enfants de moins de 25 ans vivant dans une famille sans actif occupé	14,3 %	7,8 %	2,4 %		61,8 %
	15. Part de foyers fiscaux non imposés	51,4 %	51,6 %	30,8 %		81,3 %
	16. Taux de personnes couvertes par une allocation	58,3 %	53,3 %	24,4 %		80,4 %
	17. Taux d'allocataires du RSA	7,2 %	4,6 %	1,3 %		37,0 %
	18. Taux de personnes couvertes par le RSA	6,9 %	4,0 %	0,9 %		29,6 %
	19. Taux d'allocataires de 20-64 ans de l'AAH	3,4 %	3,0 %	0,7 %		7,7 %
	20. Part de ménages ne possédant pas de voiture	30,8 %	14,4 %	4,2 %		79,0 %
Caractéristiques environnementales	21. Part des surfaces agricoles en conversion biologiques	2,4 %	2,1 %	0,0 %		97,2 %
	22. Part des surfaces biologiques totales (certifiées bio et en conversion)	15,8 %	21,7 %	0,0 %		97,2 %
	23. Part de population du territoire vivant en zones vulnérables aux nitrates d'origine agricole	100,0 %	100,0 %	0,0 %		100,0 %
	24. Densité (pour 100 km²) d'installations classées pour la protection de l'environnement	58,3	8,9	0,0		353,2
	25. Densité d'anciens sites industriels et activités de service	1 432,7	52,3	0,0		10 179,4
	26. Densité de sites et sols pollués ou potentiellement pollués appelant une action des pouvoirs publics	23,0	1,4	0,0		254,7
	27. Densité de sites « Secteurs d'information sur les sols » (SIS)	41,4	2,9	0,0		169,8
	28. Part des ménages en précarité énergétique logement en 2018	10,5 %	10,8 %	5,0 %		24,9 %

## Cancer du sein - 44#361

482 femmes ont eu un cancer du sein entre le 1er janvier 2018 et le 31 décembre 2022 dans le territoire

Ce territoire fait partie de la classe E des parcours des femmes présentant un cancer du sein qui se caractérise de la manière suivante : Territoires avec un diagnostic de cancer relativement tardif, surtout traité par chirurgie conservatrice, radiothérapie, hormonothérapie et chimiothérapie adjuvante, avec des rechutes moins fréquentes qu'en moyenne en France. Au niveau socio-démographique, ces territoires sont moins densément peuplés, la population y est plutôt vieillissante et socialement favorisée. Concernant l'offre de soin, l'accès aux médecins généralistes est plutôt aisé, mais le temps d'accès à un centre de radiodiagnostic y est plus long qu'en moyenne en France.



	Nom indicateur	Valeur territoire*	Valeur départementale*	Minimum en France*	Graphique synthétique	Maximum en France*
Dépistage	29. Mammographie dans les 12 à 36 mois avant le traitement	316,1	337,2	154,4		410,0
	30. Biopsie dans l'année avant le traitement	941,1	943,9	720,2		971,3
Diagnostic	31. Cancer du sein in situ ou invasif localisé	816,3	810,7	694,3		965,8
	32. Cancer du sein avec métastases	17,4	23,1	3,2		47,4
Traitement	33. Chirurgie conservatrice	709,9	716,9	513,5		816,7
	34. Mastectomie totale	270,7	285,2	135,7		408,9
	35. Chimiothérapie conventionnelle	429,8	451,2	311,3		640,8
	36. Chimiothérapie néoadjuvante	244,6	234,9	170,4		449,6
	37. Chimiothérapie adjuvante	347,9	377,4	245,8		489,9
	38. Thérapies ciblées	169,1	170,8	100,8		235,2
	39. Radiothérapie	803,4	818,8	604,7		890,9
	40. Hormonothérapie	685,6	698,6	481,6		758,2
	41. Soins palliatifs	18,4	18,3	4,3		138,8
Devenir	42. Reconstruction mammaire après mastectomie totale	507,7	485,1	155,4		818,5
	43. Reconstruction mammaire après mastectomie totale ou partielle	491,5	434,4	137,4		870,5
	44. En vie sans rechute ni métastase à 3 ans	837,1	841,5	664,6		899,6
	45. Reprise de traitement ou apparition de métastases dans les 3 ans	92,1	94,9	45,0		191,3
	46. Décès dans les 3 ans	65,9	58,8	26,5		180,6

\* Taux standardisés pour 1 000 habitants.

Sources : SNDS (DCIR Inter Régime - PMSI MCO), Exploitation ORS-Fnors

## Cancer du côlon et du rectum - 44#361

261 personnes ont eu un cancer colorectal entre le 1er janvier 2018 et le 31 décembre 2022 dans le territoire

Ce territoire fait partie de la classe E des parcours des personnes présentant un cancer du côlon et du rectum qui se caractérise de la manière suivante :

Territoires avec un diagnostic de cancer tardif, surtout traité par chirurgie et un bon dépistage chez les personnes de 50 à 74 ans. Au niveau socio-démographique, ces territoires sont moins densément peuplés et la population y est plutôt favorisée. Concernant l'offre de soins, l'accès aux médecins généralistes est plus aisé dans cette classe qu'en moyenne en France.



	Nom indicateur*	Valeur territoire*	Valeur département*	Minimum en France*	Graphique synthétique	Maximum en France*
Dépistage	47. Dépistage organisé dans les 30 mois avant le traitement	179,3	188,0	55,6		260,4
	48. Présence de facteurs de risques élevés de cancer colorectal	37,0	45,3	0,0		139,9
Diagnostic	49. Bilan de diagnostic et d'extension complet avant le 1er traitement	491,5	434,9	134,3		843,3
	50. Cancer in situ	195,0	181,0	7,1		500,1
	51. Cancer invasif non métastatique	573,5	529,0	306,0		796,6
	52. Cancer invasif avec métastases synchrones	231,4	290,0	140,4		512,9
	53. Autre cancer actif la même année	134,4	138,9	53,8		372,1
	54. Cancer du côlon	612,5	639,6	391,5		778,9
	55. Cancer du rectum	358,2	331,7	183,5		537,8
	56. Cancer du côlon et du rectum	29,3	28,7	4,7		143,5
Traitement	57. Parcours chirurgical en urgence	106,5	78,7	28,8		287,6
	58. Parcours chirurgical non urgent	627,8	622,7	356,9		776,1
	59. Parcours non chirurgical	265,7	298,6	149,1		591,4
	60. Exérèse endoscopique seule	260,8	263,2	33,4		523,6
	61. Chirurgie carcinologique seule	259,5	270,9	138,6		415,0
	62. Traitement néo adj et chirurgie carcinologique (avec ou sans trait adjuvant)	130,8	135,1	40,8		293,4
	63. Chirurgie carcinologique et traitement adjuvant	224,8	201,9	60,7		436,9
	64. Chimiothérapie ou radiothérapie sans chirurgie	122,7	128,3	67,4		406,9
Devenir	65. En vie sans rechute ni métastase à 3 ans	812,5	807,3	331,4		919,0
	66. Apparition de métastases au cours des 3 premières années de traitement	142,5	117,5	17,1		416,0
	67. Reprise de traitement (après un arrêt d'au moins 6 mois) au cours des 3 premières années de traitement	100,3	104,0	27,3		574,6
	68. Décès dans les 3 ans	141,3	173,7	71,4		490,0

\* Taux standardisé pour 1 000 habitants.

Source : SNDS (DCIR Inter Régime - PMSI MCO). Exploitation ORS-Fnors

## Caractéristiques démographiques et sociales du territoire - 44#433

## Typologie sociale du territoire à l'échelle communale

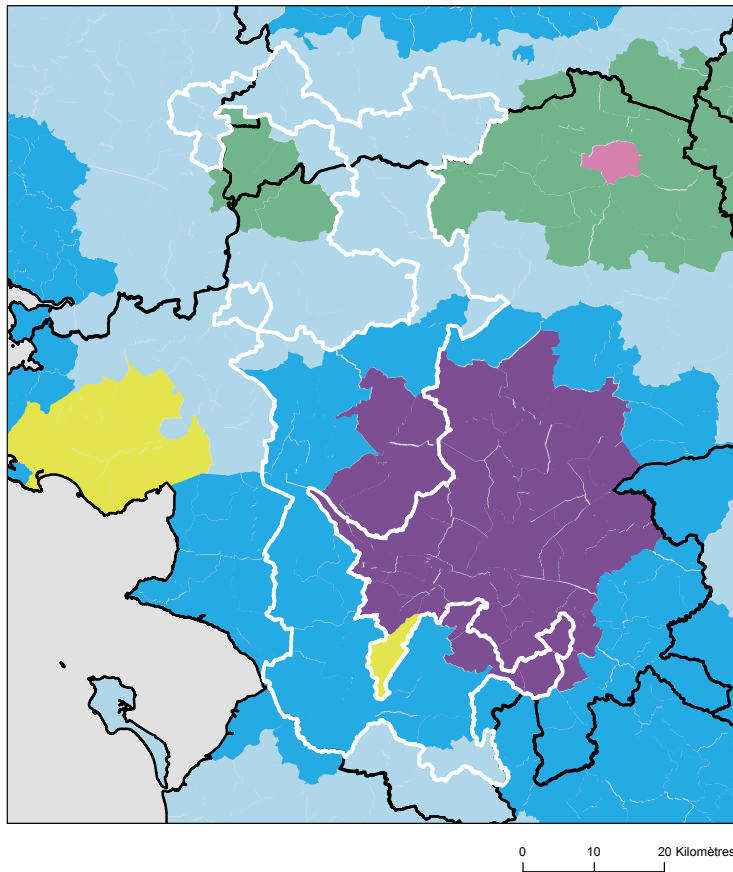

## Comment les territoires d'études ont été bâtis ?

Notre objectif lors de la construction de ces territoires était de proposer des zones :

- suffisamment fine pour mesurer des disparités territoriales ;
- ayant des caractéristiques sociales relativement proches en leurs sein ;
- suffisamment peuplées pour disposer d'indicateurs fiables.

Les variables et analyses utilisées pour construire la typologie sociale présentée page 2 ont été mobilisées.

Les territoires ont été construits en agrégeant les communes selon leurs caractéristiques sociales en respectant la contiguïté géographique, sans contrainte de frontière administrative, et avec une taille minimale de la population fixée à environ 100 000 habitants.

411 zones différentes pouvant pour certaines être à cheval sur un ou plusieurs départements ont ainsi été définies pour la France (hors Mayotte).

Plus d'information sur la méthode de construction de la typologie : [lien rapport](#)

Sources : Insee, État civil, RP, DGFIP, Cnaf, CCMSA - Exploitation ORS-Fnors  
La composition communale du territoire est disponible en cliquant [ici](#)

## Répartition des communes et de la population selon les classes de la typologie sociale

Classes de typologie	Communes		Population	
	Nombre	Part (%)	Nombre	Part (%)
Situation sociale la plus défavorisée	0	0,0 %	0	0,0 %
Situation sociale défavorable	0	0,0 %	0	0,0 %
Situation sociale plutôt défavorable	0	0,0 %	0	0,0 %
Situation sociale intermédiaire moins de cadres et de professions intellectuelles supérieures, davantage de foyers non imposés, un peu moins d'allocataires du RSA et un peu plus pour l'AAH, un peu plus de jeunes peu ou pas diplômés	0	0,0 %	0	0,0 %
Situation sociale intermédiaire Davantage de cadres et de professions intellectuelles supérieures, moins de foyers non imposés, un peu plus d'allocataires du RSA et de chômeurs, un peu moins d'allocataires de l'AAH	0	0,0 %	0	0,0 %
Situation sociale plutôt favorable part de cadres et de professions intellectuelles supérieures les plus élevées	11	20,4 %	46 393	25,9 %
Situation sociale favorable moins de cadres et de professions intellectuelles supérieures	22	40,7 %	42 227	23,6 %
Situation sociale la plus favorable un peu plus de cadres et professions intellectuelles supérieures	21	38,9 %	90 400	50,5 %

## Caractéristiques démographiques et sociales du territoire - 44#433



	Nom indicateur	Valeur territoire	Valeur département	Minimum en France	Graphique synthétique	Maximum en France
Caractéristiques démographiques	1. Densité de population	90,5	212,1	1,9		38 851,0
	2. Rapport de dépendance <i>(nombre de personnes âgées de moins de 15 ans et de 65 ans ou plus pour 100 personnes âgées de 15 à 64 ans)</i>	81,8	77,7	45,8		107,8
	3. Indice de vieillissement <i>(nombre de personnes âgées de 65 ans et plus pour 100 jeunes de moins de 20 ans)</i>	61,7	74,7	8,6		196,0
	4. Part des habitants de 18 ans et plus	74,0 %	77,6 %	57,5 %		86,6 %
	5. Part des habitants de 50-74 ans	28,0 %	28,1 %	13,4 %		40,1 %
	6. Part des femmes de 50-74 ans	14,0 %	14,7 %	6,4 %		21,2 %
	7. Taux d'accroissement annuel moyen de la population	1,1	1,2	-1,4		2,4
	8. Part de personnes de 60 ans et plus vivant seules à domicile	26,8 %	31,1 %	21,8 %		49,0 %
	9. Taux de fécondité des femmes de 12-20 ans	3,0	5,2	0,5		64,5
Caractéristiques sociales	10. Part de jeunes de 25-34 ans non scolarisés pas ou peu diplômés (au plus brevet des collèges)	7,0 %	8,0 %	2,6 %		50,4 %
	11. Taux d'activité des 15-64 ans	79,6 %	76,9 %	57,4 %		83,0 %
	12. Part des cadres et professions intellectuelles supérieures de 15 ans et plus ayant un emploi	12,7 %	21,6 %	7,1 %		57,3 %
	13. Part de chômeurs de 15 ans et plus (au sens du recensement)	7,3 %	9,7 %	5,9 %		35,3 %
	14. Part d'enfants de moins de 25 ans vivant dans une famille sans actif occupé	4,3 %	7,8 %	2,4 %		61,8 %
	15. Part de foyers fiscaux non imposés	55,7 %	51,6 %	30,8 %		81,3 %
	16. Taux de personnes couvertes par une allocation	54,4 %	53,3 %	24,4 %		80,4 %
	17. Taux d'allocataires du RSA	2,6 %	4,6 %	1,3 %		37,0 %
	18. Taux de personnes couvertes par le RSA	1,9 %	4,0 %	0,9 %		29,6 %
	19. Taux d'allocataires de 20-64 ans de l'AAH	2,6 %	3,0 %	0,7 %		7,7 %
	20. Part de ménages ne possédant pas de voiture	5,6 %	14,4 %	4,2 %		79,0 %
Caractéristiques environnementales	21. Part des surfaces agricoles en conversion biologiques	2,3 %	2,1 %	0,0 %		97,2 %
	22. Part des surfaces biologiques totales (certifiées bio et en conversion)	24,7 %	21,7 %	0,0 %		97,2 %
	23. Part de population du territoire vivant en zones vulnérables aux nitrates d'origine agricole	100,0 %	100,0 %	0,0 %		100,0 %
	24. Densité (pour 100 km²) d'installations classées pour la protection de l'environnement	6,3	8,9	0,0		353,2
	25. Densité d'anciens sites industriels et activités de service	23,0	52,3	0,0		10 179,4
	26. Densité de sites et sols pollués ou potentiellement pollués appelant une action des pouvoirs publics	1,5	1,4	0,0		254,7
	27. Densité de sites « Secteurs d'information sur les sols » (SIS)	2,5	2,9	0,0		169,8
	28. Part des ménages en précarité énergétique logement en 2018	11,9 %	10,8 %	5,0 %		24,9 %

## Cancer du sein - 44#433

471 femmes ont eu un cancer du sein entre le 1er janvier 2018 et le 31 décembre 2022 dans le territoire

Ce territoire fait partie de la classe E des parcours des femmes présentant un cancer du sein qui se caractérise de la manière suivante : Territoires avec un diagnostic de cancer relativement tardif, surtout traité par chirurgie conservatrice, radiothérapie, hormonothérapie et chimiothérapie adjuvante, avec des rechutes moins fréquentes qu'en moyenne en France. Au niveau socio-démographique, ces territoires sont moins densément peuplés, la population y est plutôt vieillissante et socialement favorisée. Concernant l'offre de soin, l'accès aux médecins généralistes est plutôt aisé, mais le temps d'accès à un centre de radiodiagnostic y est plus long qu'en moyenne en France.



	Nom indicateur	Valeur territoire*	Valeur département*	Minimum en France*	Graphique synthétique	Maximum en France*
Dépistage	29. Mammographie dans les 12 à 36 mois avant le traitement	331,8	337,2	154,4		410,0
	30. Biopsie dans l'année avant le traitement	947,4	943,9	720,2		971,3
Diagnostic	31. Cancer du sein in situ ou invasif localisé	755,5	810,7	694,3		965,8
	32. Cancer du sein avec métastases	35,3	23,1	3,2		47,4
Traitement	33. Chirurgie conservatrice	683,4	716,9	513,5		816,7
	34. Mastectomie totale	289,9	285,2	135,7		408,9
	35. Chimiothérapie conventionnelle	444,8	451,2	311,3		640,8
	36. Chimiothérapie néoadjuvante	241,8	234,9	170,4		449,6
	37. Chimiothérapie adjuvante	365,4	377,4	245,8		489,9
	38. Thérapies ciblées	148,2	170,8	100,8		235,2
	39. Radiothérapie	813,4	818,8	604,7		890,9
	40. Hormonothérapie	693,7	698,6	481,6		758,2
	41. Soins palliatifs	19,1	18,3	4,3		138,8
Devenir	42. Reconstruction mammaire après mastectomie totale	441,4	485,1	155,4		818,5
	43. Reconstruction mammaire après mastectomie totale ou partielle	430,8	434,4	137,4		870,5
	44. En vie sans rechute ni métastase à 3 ans	882,6	841,5	664,6		899,6
	45. Reprise de traitement ou apparition de métastases dans les 3 ans	72,8	94,9	45,0		191,3
	46. Décès dans les 3 ans	44,6	58,8	26,5		180,6

\* Taux standardisés pour 1 000 habitants.

Sources : SNDS (DCIR Inter Régime - PMSI MCO), Exploitation ORS-Fnors

## Cancer du côlon et du rectum - 44#433

343 personnes ont eu un cancer colorectal entre le 1er janvier 2018 et le 31 décembre 2022 dans le territoire

Ce territoire fait partie de la classe E des parcours des personnes présentant un cancer du côlon et du rectum qui se caractérise de la manière suivante :

Territoires avec un diagnostic de cancer tardif, surtout traité par chirurgie et un bon dépistage chez les personnes de 50 à 74 ans. Au niveau socio-démographique, ces territoires sont moins densément peuplés et la population y est plutôt favorisée. Concernant l'offre de soins, l'accès aux médecins généralistes est plus aisé dans cette classe qu'en moyenne en France.



	Nom indicateur*	Valeur territoire*	Valeur département*	Minimum en France*	Graphique synthétique	Maximum en France*
Dépistage	47. Dépistage organisé dans les 30 mois avant le traitement	175,0	188,0	55,6		260,4
	48. Présence de facteurs de risques élevés de cancer colorectal	39,5	45,3	0,0		139,9
Diagnostic	49. Bilan de diagnostic et d'extension complet avant le 1er traitement	434,7	434,9	134,3		843,3
	50. Cancer in situ	234,9	181,0	7,1		500,1
	51. Cancer invasif non métastatique	462,5	529,0	306,0		796,6
	52. Cancer invasif avec métastases synchrones	302,6	290,0	140,4		512,9
	53. Autre cancer actif la même année	108,8	138,9	53,8		372,1
	54. Cancer du côlon	681,2	639,6	391,5		778,9
	55. Cancer du rectum	284,3	331,7	183,5		537,8
	56. Cancer du côlon et du rectum	34,4	28,7	4,7		143,5
Traitement	57. Parcours chirurgical en urgence	80,4	78,7	28,8		287,6
	58. Parcours chirurgical non urgent	678,1	622,7	356,9		776,1
	59. Parcours non chirurgical	241,5	298,6	149,1		591,4
	60. Exérèse endoscopique seule	249,5	263,2	33,4		523,6
	61. Chirurgie carcinologique seule	323,3	270,9	138,6		415,0
	62. Traitement néo adj et chirurgie carcinologique (avec ou sans trait adjuvant)	132,2	135,1	40,8		293,4
	63. Chirurgie carcinologique et traitement adjuvant	181,8	201,9	60,7		436,9
	64. Chimiothérapie ou radiothérapie sans chirurgie	113,2	128,3	67,4		406,9
Devenir	65. En vie sans rechute ni métastase à 3 ans	775,5	807,3	331,4		919,0
	66. Apparition de métastases au cours des 3 premières années de traitement	72,0	117,5	17,1		416,0
	67. Reprise de traitement (après un arrêt d'au moins 6 mois) au cours des 3 premières années de traitement	148,4	104,0	27,3		574,6
	68. Décès dans les 3 ans	177,2	173,7	71,4		490,0

\* Taux standardisé pour 1 000 habitants.

Source : SNDS (DCIR Inter Régime - PMSI MCO). Exploitation ORS-Fnors

## Caractéristiques démographiques et sociales du territoire - 44#434

## Typologie sociale du territoire à l'échelle communale

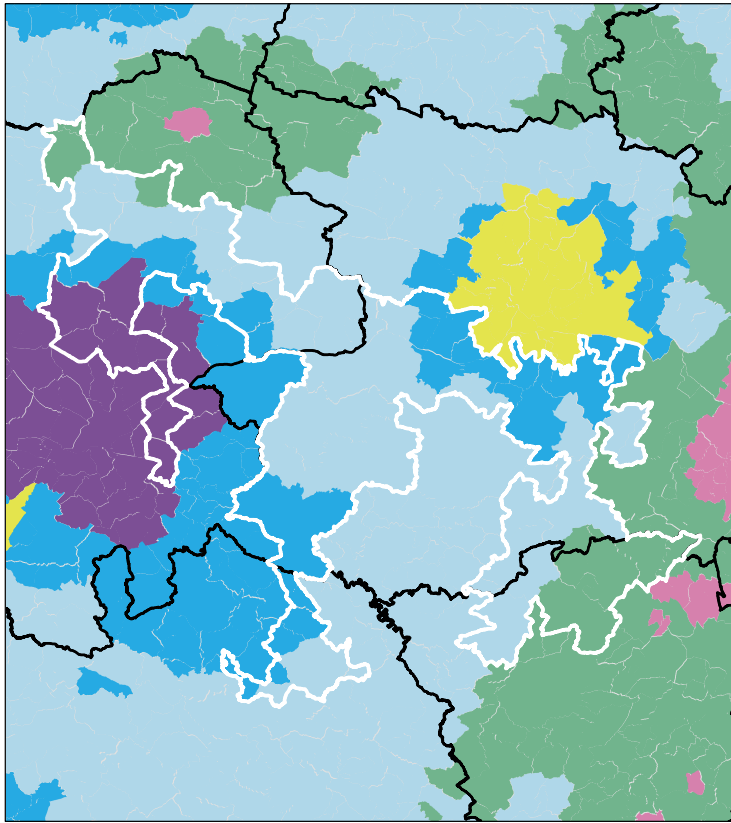

0 10 20 Kilomètres

Sources : Insee, État civil, RP, DGFIP, Cnaf, CCMSA - Exploitation ORS-Fnors  
La composition communale du territoire est disponible en cliquant [ici](#)

## Comment les territoires d'études ont été bâtis ?

Notre objectif lors de la construction de ces territoires était de proposer des zones :

- suffisamment fine pour mesurer des disparités territoriales ;
- ayant des caractéristiques sociales relativement proches en leurs sein ;
- suffisamment peuplées pour disposer d'indicateurs fiables.

Les variables et analyses utilisées pour construire la typologie sociale présentée page 2 ont été mobilisées.

Les territoires ont été construits en agrégeant les communes selon leurs caractéristiques sociales en respectant la contiguïté géographique, sans contrainte de frontière administrative, et avec une taille minimale de la population fixée à environ 100 000 habitants.

411 zones différentes pouvant pour certaines être à cheval sur un ou plusieurs départements ont ainsi été définies pour la France (hors Mayotte).

Plus d'information sur la méthode de construction de la typologie : [lien rapport](#)

## Répartition des communes et de la population selon les classes de la typologie sociale

Classes de typologie	Communes		Population	
	Nombre	Part (%)	Nombre	Part (%)
Situation sociale la plus défavorisée	0	0,0 %	0	0,0 %
Situation sociale défavorable	0	0,0 %	0	0,0 %
Situation sociale plutôt défavorable	0	0,0 %	0	0,0 %
Situation sociale intermédiaire moins de cadres et de professions intellectuelles supérieures, davantage de foyers non imposés, un peu moins d'allocataires du RSA et un peu plus pour l'AAH, un peu plus de jeunes peu ou pas diplômés	10	12,3 %	15 381	4,7 %
Situation sociale intermédiaire Davantage de cadres et de professions intellectuelles supérieures, moins de foyers non imposés, un peu plus d'allocataires du RSA et de chômeurs, un peu moins d'allocataires de l'AAH	0	0,0 %	0	0,0 %
Situation sociale plutôt favorable part de cadres et de professions intellectuelles supérieures les plus élevées	11	13,6 %	70 179	21,2 %
Situation sociale favorable moins de cadres et de professions intellectuelles supérieures	34	42,0 %	141 438	42,8 %
Situation sociale la plus favorable un peu plus de cadres et professions intellectuelles supérieures	26	32,1 %	103 736	31,4 %

## Caractéristiques démographiques et sociales du territoire - 44#434



	Nom indicateur	Valeur territoire	Valeur département	Minimum en France	Graphique synthétique	Maximum en France
Caractéristiques démographiques	1. Densité de population	89,1	212,1	1,9		38 851,0
	2. Rapport de dépendance <i>(nombre de personnes âgées de moins de 15 ans et de 65 ans ou plus pour 100 personnes âgées de 15 à 64 ans)</i>	83,3	77,7	45,8		107,8
	3. Indice de vieillissement <i>(nombre de personnes âgées de 65 ans et plus pour 100 jeunes de moins de 20 ans)</i>	69,4	74,7	8,6		196,0
	4. Part des habitants de 18 ans et plus	75,1 %	77,6 %	57,5 %		86,6 %
	5. Part des habitants de 50-74 ans	28,9 %	28,1 %	13,4 %		40,1 %
	6. Part des femmes de 50-74 ans	14,4 %	14,7 %	6,4 %		21,2 %
	7. Taux d'accroissement annuel moyen de la population	0,8	1,2	-1,4		2,4
	8. Part de personnes de 60 ans et plus vivant seules à domicile	25,6 %	31,1 %	21,8 %		49,0 %
	9. Taux de fécondité des femmes de 12-20 ans	3,0	5,2	0,5		64,5
Caractéristiques sociales	10. Part de jeunes de 25-34 ans non scolarisés pas ou peu diplômés (au plus brevet des collèges)	8,0 %	8,0 %	2,6 %		50,4 %
	11. Taux d'activité des 15-64 ans	79,8 %	76,9 %	57,4 %		83,0 %
	12. Part des cadres et professions intellectuelles supérieures de 15 ans et plus ayant un emploi	12,7 %	21,6 %	7,1 %		57,3 %
	13. Part de chômeurs de 15 ans et plus (au sens du recensement)	6,9 %	9,7 %	5,9 %		35,3 %
	14. Part d'enfants de moins de 25 ans vivant dans une famille sans actif occupé	3,9 %	7,8 %	2,4 %		61,8 %
	15. Part de foyers fiscaux non imposés	57,2 %	51,6 %	30,8 %		81,3 %
	16. Taux de personnes couvertes par une allocation	53,0 %	53,3 %	24,4 %		80,4 %
	17. Taux d'allocataires du RSA	2,2 %	4,6 %	1,3 %		37,0 %
	18. Taux de personnes couvertes par le RSA	1,7 %	4,0 %	0,9 %		29,6 %
	19. Taux d'allocataires de 20-64 ans de l'AAH	2,3 %	3,0 %	0,7 %		7,7 %
	20. Part de ménages ne possédant pas de voiture	6,2 %	14,4 %	4,2 %		79,0 %
Caractéristiques environnementales	21. Part des surfaces agricoles en conversion biologiques	1,1 %	2,1 %	0,0 %		97,2 %
	22. Part des surfaces biologiques totales (certifiées bio et en conversion)	12,9 %	21,7 %	0,0 %		97,2 %
	23. Part de population du territoire vivant en zones vulnérables aux nitrates d'origine agricole	100,0 %	100,0 %	0,0 %		100,0 %
	24. Densité (pour 100 km²) d'installations classées pour la protection de l'environnement	7,5	8,9	0,0		353,2
	25. Densité d'anciens sites industriels et activités de service	26,7	52,3	0,0		10 179,4
	26. Densité de sites et sols pollués ou potentiellement pollués appelant une action des pouvoirs publics	0,5	1,4	0,0		254,7
	27. Densité de sites « Secteurs d'information sur les sols » (SIS)	1,5	2,9	0,0		169,8
	28. Part des ménages en précarité énergétique logement en 2018	12,2 %	10,8 %	5,0 %		24,9 %

## Cancer du sein - 44#434

471 femmes ont eu un cancer du sein entre le 1er janvier 2018 et le 31 décembre 2022 dans le territoire

Ce territoire fait partie de la classe E des parcours des femmes présentant un cancer du sein qui se caractérise de la manière suivante : Territoires avec un diagnostic de cancer relativement tardif, surtout traité par chirurgie conservatrice, radiothérapie, hormonothérapie et chimiothérapie adjuvante, avec des rechutes moins fréquentes qu'en moyenne en France. Au niveau socio-démographique, ces territoires sont moins densément peuplés, la population y est plutôt vieillissante et socialement favorisée. Concernant l'offre de soin, l'accès aux médecins généralistes est plutôt aisé, mais le temps d'accès à un centre de radiodiagnostic y est plus long qu'en moyenne en France.



	Nom indicateur	Valeur territoire*	Valeur département*	Minimum en France*	Graphique synthétique	Maximum en France*
Dépistage	29. Mammographie dans les 12 à 36 mois avant le traitement	311,0	337,2	154,4		410,0
	30. Biopsie dans l'année avant le traitement	934,8	943,9	720,2		971,3
Diagnostic	31. Cancer du sein in situ ou invasif localisé	840,9	810,7	694,3		965,8
	32. Cancer du sein avec métastases	15,4	23,1	3,2		47,4
Traitement	33. Chirurgie conservatrice	762,5	716,9	513,5		816,7
	34. Mastectomie totale	263,6	285,2	135,7		408,9
	35. Chimiothérapie conventionnelle	470,7	451,2	311,3		640,8
	36. Chimiothérapie néoadjuvante	223,4	234,9	170,4		449,6
	37. Chimiothérapie adjuvante	405,2	377,4	245,8		489,9
	38. Thérapies ciblées	147,0	170,8	100,8		235,2
	39. Radiothérapie	832,8	818,8	604,7		890,9
	40. Hormonothérapie	731,3	698,6	481,6		758,2
	41. Soins palliatifs	11,7	18,3	4,3		138,8
Devenir	42. Reconstruction mammaire après mastectomie totale	467,8	485,1	155,4		818,5
	43. Reconstruction mammaire après mastectomie totale ou partielle	414,8	434,4	137,4		870,5
	44. En vie sans rechute ni métastase à 3 ans	846,4	841,5	664,6		899,6
	45. Reprise de traitement ou apparition de métastases dans les 3 ans	82,3	94,9	45,0		191,3
	46. Décès dans les 3 ans	64,4	58,8	26,5		180,6

\* Taux standardisés pour 1 000 habitants.

Sources : SNDS (DCIR Inter Régime - PMSI MCO), Exploitation ORS-Fnors

## Cancer du côlon et du rectum - 44#434

**343 personnes** ont eu un cancer colorectal entre le 1er janvier 2018 et le 31 décembre 2022 dans le territoire

Ce territoire fait partie de la classe A des parcours des personnes présentant un cancer du côlon et du rectum qui se caractérise de la manière suivante :  
Territoires avec moins de parcours chirurgicaux et des rechutes moins fréquentes qu'en moyenne en France. Au niveau socio-démographique, ces territoires sont relativement vieillissants et moins densément peuplés. Concernant l'offre de soins, l'accès aux traitements en cancérologie y est légèrement plus difficile qu'en moyenne en France.



	Nom indicateur*	Valeur territoire*	Valeur département*	Minimum en France*	Graphique synthétique	Maximum en France*
Dépistage	47. Dépistage organisé dans les 30 mois avant le traitement	191,5	188,0	55,6		260,4
	48. Présence de facteurs de risques élevés de cancer colorectal	28,2	45,3	0,0		139,9
Diagnostic	49. Bilan de diagnostic et d'extension complet avant le 1er traitement	397,3	434,9	134,3		843,3
	50. Cancer in situ	102,6	181,0	7,1		500,1
	51. Cancer invasif non métastatique	570,1	529,0	306,0		796,6
	52. Cancer invasif avec métastases synchrones	327,3	290,0	140,4		512,9
	53. Autre cancer actif la même année	130,5	138,9	53,8		372,1
	54. Cancer du côlon	582,9	639,6	391,5		778,9
	55. Cancer du rectum	375,9	331,7	183,5		537,8
	56. Cancer du côlon et du rectum	41,2	28,7	4,7		143,5
Traitement	57. Parcours chirurgical en urgence	89,2	78,7	28,8		287,6
	58. Parcours chirurgical non urgent	560,5	622,7	356,9		776,1
	59. Parcours non chirurgical	350,3	298,6	149,1		591,4
	60. Exérèse endoscopique seule	230,7	263,2	33,4		523,6
	61. Chirurgie carcinologique seule	249,5	270,9	138,6		415,0
	62. Traitement néo adj et chirurgie carcinologique (avec ou sans trait adjuvant)	132,9	135,1	40,8		293,4
	63. Chirurgie carcinologique et traitement adjuvant	228,8	201,9	60,7		436,9
	64. Chimiothérapie ou radiothérapie sans chirurgie	158,1	128,3	67,4		406,9
Devenir	65. En vie sans rechute ni métastase à 3 ans	787,8	807,3	331,4		919,0
	66. Apparition de métastases au cours des 3 premières années de traitement	124,2	117,5	17,1		416,0
	67. Reprise de traitement (après un arrêt d'au moins 6 mois) au cours des 3 premières années de traitement	133,3	104,0	27,3		574,6
	68. Décès dans les 3 ans	174,9	173,7	71,4		490,0

\* Taux standardisé pour 1 000 habitants.

Source : SNDS (DCIR Inter Régime - PMSI MCO). Exploitation ORS-Fnors

## Définitions des indicateurs

	Indicateur	Définition / Formule	Année / Source
Caractéristiques démographiques	1. Densité de population	Nombre d'habitants par km <sup>2</sup>	2021, Insee - Recensement de population
	2. Rapport de dépendance	Nombre de personnes de moins de 15 ans et de 65 ans et plus pour 100 personnes âgées de 15 à 64 ans	2021, Insee - Recensement de population
	3. Indice de vieillissement	Nombre de personnes âgées de 65 ans et plus pour 100 jeunes de moins de 20 ans	2021, Insee - Recensement de population
	4. Part des habitants de 18 ans et plus (%)	Pourcentage d'habitants de 18 ans et plus	2021, Insee - Recensement de population
	5. Part des habitants de 50-74 ans (%)	Pourcentage d'habitants de 50 à 74 ans	2021, Insee - Recensement de population
	6. Part des femmes de 50-74 ans (%)	Pourcentage de femmes de 50 à 74 ans	2021, Insee - Recensement de population
	7. Taux d'accroissement annuel moyen de la population (%)	Variation annuelle moyenne de la population	2012-2021, Insee - Recensement de population
	8. Part de personnes de 60 ans et plus vivant seules à domicile (%)	Pourcentage de personnes de 60 ans et plus vivant seules	2021, Insee - Recensement de population
	9. Taux de fécondité des femmes de 12-20 ans	Nombre d'enfants pour 10 000 femmes de 12 à 20 ans	2018-2022, Insee - État-Civil
Caractéristiques sociales	10. Part de jeunes de 25-34 ans non scolarisés pas ou peu diplômés (%)	Pourcentage de jeunes de 25-34 ans non scolarisés au plus le brevet des collèges	2021, Insee - Recensement de population
	11. Taux d'activité des 15-64 ans (%)	Pourcentage de personnes de 15 à 64 ans actives	2021, Insee - Recensement de population
	12. Part de cadres et professions intellectuelles supérieures de 15 ans et plus ayant un emploi (%)	Pourcentage de cadres et professions intellectuelles supérieures de 15 ans et plus ayant un emploi	2021, Insee - Recensement de population
	13. Taux de chômage des 15 ans et plus (%)	Pourcentage de chômeurs de 15 ans et plus (au sens du recensement)	2021, Insee - Recensement de population
	14. Part d'enfants de moins de 25 ans vivant dans une famille sans actif occupé (%)	Pourcentage d'enfants de moins de 25 ans vivant dans une famille sans actif occupé	2021, Insee - Recensement de population
	15. Part de foyers fiscaux non imposés (%)	Pourcentage de foyers fiscaux non imposés	2021, DGFIP – Insee - Recensement de population
	16. Taux de personnes couvertes par une allocation (%)	Pourcentage de personnes couvertes par une allocation	Décembre 2023, Cnaf – CCMSA – Insee - Recensement de population
	17. Taux d'allocataires du RSA	Pour 100 personnes de 25 à 64 ans	Décembre 2023, Cnaf – CCMSA – Insee - Recensement de population
	18. Taux de personnes couvertes par le RSA (%)	Pourcentage de personnes couvertes par le RSA	Décembre 2023, Cnaf – CCMSA – Insee - Recensement de population
	19. Taux d'allocataires de l'AAH	Pour 100 personnes de 20 à 64 ans	Décembre 2023, Cnaf – CCMSA – Insee - Recensement de population
	20. Part de ménages ne possédant pas de voiture (%)	Pourcentage de ménages ne possédant pas de voiture	2021, Insee - Recensement de population
Caractéristiques environnementales	21. Part de surfaces biologiques en conversion (%)	Part de surfaces C1 + C2 + C3	2023, Agence BIO, Agreste – recensement agricole
	22. Part de surfaces biologiques totales (%)	Part de surfaces certifiées bio et en conversion	2023, Agence BIO, Agreste – recensement agricole
	23. Part de population du territoire vivant en zones vulnérables aux nitrates d'origine agricole (%)	Pourcentage de population en zones vulnérables	2021, Système d'information sur l'eau
	24. Densité d'Installations Classées pour la Protection de l'Environnement (ICPE)	Nombre pour 100 km <sup>2</sup>	2024, Ministère de la Transition Écologique et BRGM
	25. Densité d'anciens sites industriels et activités de service (BASIAS)	Nombre pour 100 km <sup>2</sup>	2023, Ministère de la Transition Écologique et BRGM
	26. Densité de sites et sols pollués ou potentiellement pollués appelant une action des pouvoirs publics (BASOL)	Nombre pour 100 km <sup>2</sup>	2023, Ministère de la Transition Écologique et BRGM
	27. Densité de sites Secteurs d'Information sur les Sols (SIS)	Nombre pour 100 km <sup>2</sup>	2024, Ministère de la Transition Écologique et BRGM
	28. Part des ménages en précarité énergétique logement (%)	Pourcentage de ménages en précarité énergétique	2021, Observatoire national de la précarité énergétique

## Méthodologie

L'analyse des vulnérabilités sociales, environnementales et de l'accès aux soins face aux cancers s'appuie sur une approche territoriale multidimensionnelle. Cette méthodologie permet d'identifier les inégalités de santé et de caractériser les besoins spécifiques de chaque territoire.

Les données utilisées proviennent du Système national des données de santé (SNDS), de l'INSEE et de diverses bases relatives aux caractéristiques de la population, à l'offre de soins et aux expositions environnementales. L'ensemble de ces sources permet une analyse exhaustive des déterminants de santé.

L'approche méthodologique s'articule autour de trois axes principaux :

- les vulnérabilités sociales (niveau de revenu, emploi, éducation),
- les vulnérabilités environnementales (exposition aux polluants, qualité de l'air, proximité d'installations industrielles),
- et l'accessibilité aux soins (densité médicale, temps d'accès, offre de prévention).

Les indicateurs ont été sélectionnés en fonction de leur pertinence scientifique et de leur disponibilité à l'échelle territoriale. Chaque indicateur fait l'objet d'une standardisation, permettant des comparaisons entre territoires ainsi qu'avec les références départementales, régionales et nationales.

Les analyses portent spécifiquement sur trois types de cancers : le cancer du sein, le cancer colorectal et le cancer du pancréas. Ces pathologies ont été choisies en raison de leur prévalence et de l'existence de programmes de dépistage organisé ou de recommandations de surveillance.

Pour chaque territoire, les données sont présentées sous forme de profils comparatifs, incluant les valeurs locales, départementales, régionales et nationales. Cette approche permet d'identifier les spécificités territoriales et de situer chaque territoire dans un contexte géographique élargi.

L'analyse territoriale repose sur deux niveaux géographiques : le niveau départemental et celui des territoires statistiques d'étude développés dans le cadre de ce projet. Cette double approche autorise une analyse fine des disparités infradépartementales tout en conservant une vision d'ensemble.

Les données présentées correspondent à la période la plus récente disponible au moment de l'étude. Les sources et millésimes sont précisés pour chaque indicateur. Une attention particulière a été portée à la cohérence temporelle des analyses.

L'interprétation des résultats doit tenir compte des spécificités méthodologiques de chaque indicateur : définitions, modes de calcul, populations de référence. Les valeurs manquantes ou non disponibles sont signalées par la mention « N.D. » (Non Disponible).

Cette approche s'inscrit dans les orientations de la stratégie décennale de lutte contre les cancers 2021-2030, et notamment dans son 4<sup>e</sup> axe, qui vise à s'assurer que les progrès bénéficient à tous, en luttant contre les inégalités territoriales et sociales de santé.

Les résultats de cette analyse territoriale constituent un outil d'aide à la décision pour les acteurs locaux de santé publique. Ils permettent d'identifier les territoires prioritaires et d'adapter les actions de prévention et de prise en charge aux besoins spécifiques identifiés.

Ce travail a été réalisé par un groupe de professionnels issus de plusieurs Observatoires régionaux de la santé, en collaboration avec la Fédération nationale des observatoires régionaux de la santé, et grâce au soutien de l'Institut national du cancer.



Rapport complet : Axe 1



Rapport complet : Axe 2

Ce travail a été rendu possible grâce au financement de l'Institut national du cancer 2022 - 2025

