

Vulnérabilités sociales, environnementales et d'accès aux soins face aux cancers

Moselle

INTRODUCTION

Dans la stratégie décennale de lutte contre les cancers 2021-2030, le 4^e axe vise à s'assurer que les progrès bénéficient à tous. Il s'agit en particulier de « *lutter contre les inégalités par une approche pragmatique et adaptée aux différentes populations* ». L'objectif de cette fiche action est de « *garantir l'accessibilité à la prévention primaire et secondaire et l'accès aux soins pour les personnes les plus vulnérables ; protéger les plus vulnérables et leur entourage contre les conséquences de la maladie* » et de « *mieux identifier et tenir compte des différentes vulnérabilités dans la politique de lutte contre le cancer* ».

Parmi l'ensemble des facteurs intervenant dans la survenue des différents cancers et leurs évolutions plusieurs questions peuvent être abordées. Comment les inégalités sociales sont un déterminant de la survenue des cancers ? ont un impact sur l'accès à la prévention et au dépistage ? peuvent impacter les parcours de soins des personnes avec cancer ? ont un impact sur la survie des personnes atteintes d'un cancer ? Mais également comment les inégalités territoriales ont un effet sur les parcours des personnes atteintes de cancer ? ou comment les inégalités environnementales peuvent agir comme déterminants de survenue des cancers ?

Depuis de nombreuses années, les travaux réalisés par la Fédération nationale des observatoires régionaux de la santé (Fnors) et par le réseau des ORS dans les régions et au niveau national documentent l'impact des inégalités sociales et territoriales sur l'état de santé de la population en France.

Forts de cette expérience, la Fnors et le réseau des ORS ont souhaité s'inscrire dans les orientations de la stratégie décennale de lutte contre les cancers et ont proposé de contribuer à la connaissance de l'impact des inégalités territoriales, sociales et environnementales de santé sur la survenue des cancers et les parcours de soins.

OBJECTIF DE LA FICHE

Cette fiche vise à décrire les caractéristiques de chaque territoire composant le département au regard des indicateurs de vulnérabilités sociales et environnementales, d'accès à la prévention et aux soins, et de parcours de soins pour les cancers du sein et colorectal.

Pour le cancer du pancréas, les indicateurs ne sont présentés qu'au niveau du département du fait d'effectifs insuffisants.

PRÉSENTATION DU PROJET

Ce travail a été réalisé par un groupe de professionnels, médecins, statisticiens, démographes... issus de plusieurs Observatoires régionaux de la santé en mobilisant les données du Système national des données de santé et des différentes bases de données sur les caractéristiques de la population, l'offre de soins et les expositions environnementales.

Caractéristiques démographiques et sociales du département

Typologie sociale du département à l'échelle communale

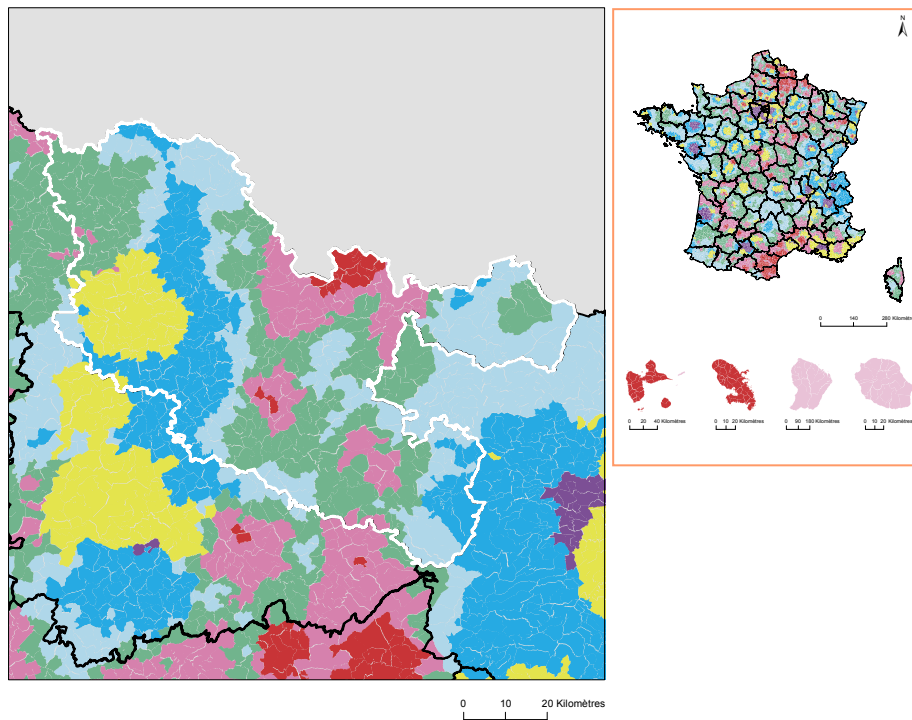









Les indicateurs pris en compte pour établir cette typologie sociale :

- Taux de fécondité des femmes de 12-20 ans (2016 - 2022) ;
- Part de jeunes de 25-34 ans non scolarisés pas ou peu diplômés (2021) ;
- Part de cadres et professions intellectuelles supérieures de 15 ans et plus ayant un emploi (2021) ;
- Taux de chômage des 15 ans et plus (au sens du recensement) (2021) ;
- Part de foyers fiscaux non imposés (2022) ;
- Taux d'allocataires du RSA (2022) ;
- Taux d'allocataires de 20-64 ans de l'AAH (2022).

Plus d'information sur la méthode de construction de la typologie : [lien rapport](#)

Sources : Insee, État civil, RP, DGFIP, Cnaf, CCMSA - Exploitation ORS-Fnors

Répartition des communes et de la population selon les classes de la typologie sociale

Classes de typologie	Communes		Population	
	Nombre	Part (%)	Nombre	Part (%)
 Situation sociale la plus défavorisée	21	2,9	82 727	7,9
 Situation sociale défavorable	88	12,1	152 179	14,5
 Situation sociale plutôt défavorable	0	0,0	0	0,0
 Situation sociale intermédiaire <i>moins de cadres et de professions intellectuelles supérieures, davantage de foyers non imposés, un peu moins d'allocataires du RSA et un peu plus pour l'AAH, un peu plus de jeunes peu ou pas diplômés</i>	211	29,1	377 792	36,0
 Situation sociale intermédiaire <i>D'avantage de cadres et de professions intellectuelles supérieures, moins de foyers non imposés, un peu plus d'allocataires du RSA et de chômeurs, un peu moins d'allocataires de l'AAH</i>	73	10,1	265 798	25,3
 Situation sociale plutôt favorable <i>part de cadres et de professions intellectuelles supérieures les plus élevées</i>	0	0,0	0	0,0
 Situation sociale favorable <i>moins de cadres et de professions intellectuelles supérieures</i>	191	26,3	101 998	9,7
 Situation sociale la plus favorable <i>un peu plus de cadres et professions intellectuelles supérieures</i>	141	19,4	69 448	6,6



Caractéristiques démographiques et sociales du département



	Nom indicateur	Valeur département	Valeur Région	Minimum en France	Graphique synthétique	Maximum en France
Caractéristiques démographiques	1. Densité de population	168,9	96,8	3,4		20 238,2
	2. Rapport de dépendance <i>(nombre de personnes âgées de moins de 15 ans et de 65 ans ou plus pour 100 personnes âgées de 15 à 64 ans)</i>	73,7	77,1	56,0		97,1
	3. Indice de vieillissement <i>(nombre de personnes âgées de 65 ans et plus pour 100 jeunes de moins de 20 ans)</i>	90,6	90,7	14,3		170,5
	4. Part des habitants de 18 ans et plus	79,9 %	79,6 %	61,7 %		84,0 %
	5. Part des habitants de 50-74 ans	32,0 %	31,5 %	16,5 %		38,8 %
	6. Part des femmes de 50-74 ans	16,6 %	16,3 %	8,4 %		20,1 %
	7. Taux d'accroissement annuel moyen de la population	0,0	0,0	-0,8		1,9
	8. Part de personnes de 60 ans et plus vivant seules à domicile	29,6 %	30,7 %	25,7 %		42,6 %
	9. Taux de fécondité des femmes de 12-20 ans	5,8	6,3	2,2		52,1
Caractéristiques sociales	10. Part de jeunes de 25-34 ans non scolarisés pas ou peu diplômés (au plus brevet des collèges)	12,4 %	12,4 %	4,7 %		42,9 %
	11. Taux d'activité des 15-64 ans	73,8 %	74,3 %	63,9 %		80,7 %
	12. Part des cadres et professions intellectuelles supérieures de 15 ans et plus ayant un emploi	14,3 %	14,7 %	8,9 %		49,7 %
	13. Part de chômeurs de 15 ans et plus (au sens du recensement)	11,6 %	11,9 %	7,3 %		30,8 %
	14. Part d'enfants de moins de 25 ans vivant dans une famille sans actif occupé	11,8 %	12,4 %	5,8 %		54,2 %
	15. Part de foyers fiscaux non imposés	60,4 %	56,0 %	38,4 %		77,3 %
	16. Taux de personnes couvertes par une allocation	41,9 %	46,0 %	37,1 %		77,0 %
	17. Taux d'allocataires du RSA	5,3 %	5,5 %	2,1 %		28,0 %
	18. Taux de personnes couvertes par le RSA	4,7 %	5,1 %	1,7 %		24,7 %
	19. Taux d'allocataires de 20-64 ans de l'AAH	3,5 %	3,3 %	1,8 %		7,5 %
	20. Part de ménages ne possédant pas de voiture	13,6 %	15,8 %	7,7 %		68,2 %
Caractéristiques environnementales	21. Part des surfaces agricoles en conversion biologiques	0,6 %	0,6 %	0,0 %		8,6 %
	22. Part des surfaces biologiques totales (certifiées bio et en conversion)	9,8 %	7,6 %	0,0 %		40,8 %
	23. Part de population du territoire vivant en zones vulnérables aux nitrates d'origine agricole	83,0 %	85,8 %	0,0 %		100,0 %
	24. Densité (pour 100 km²) d'installations classées pour la protection de l'environnement	12,6	8,1	0,2		128,1
	25. Densité d'anciens sites industriels et activités de service	43,4	34,7	0,0		2 711,1
	26. Densité de sites et sols pollués ou potentiellement pollués appelant une action des pouvoirs publics	2,9	1,9	0,0		1 502,8
	27. Densité de sites « Secteurs d'information sur les sols » (SIS)	1,2	0,6	0,0		70,0
	28. Part des ménages en précarité énergétique logement en 2018	17,2 %	17,6 %	6,5 %		25,1 %

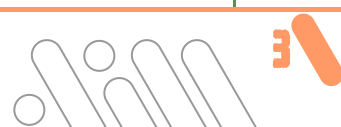

Offre de soin

Localisation des médecins généralistes

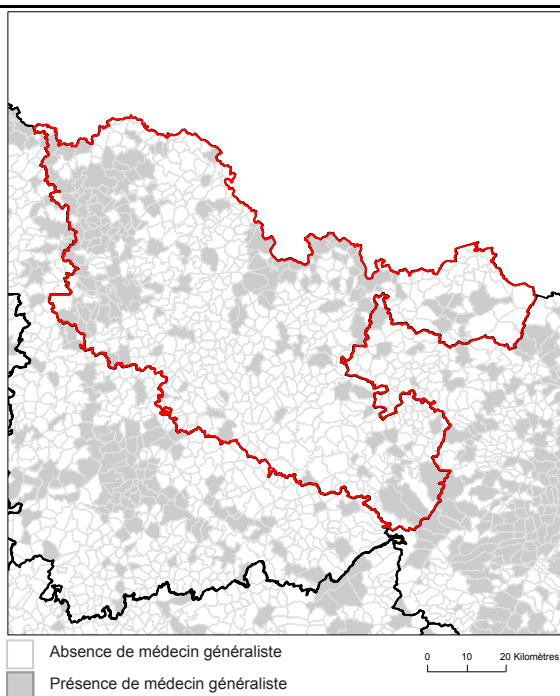

Source : RPPS au 1er janvier 2023, Traitements Drees et Fnors

Localisation des radiologues

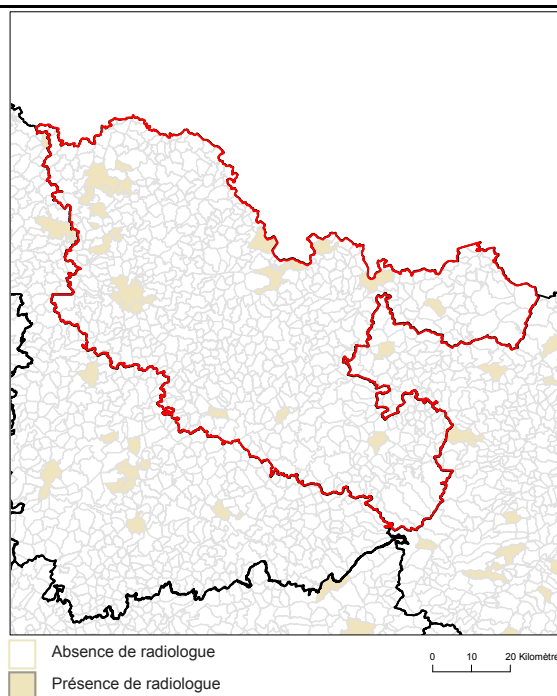

Source : RPPS au 1er janvier 2023, Traitements Drees et Fnors

Localisation des établissements autorisés : chirurgie cancer digestifs, chirurgie cancer du sein, chimiothérapie

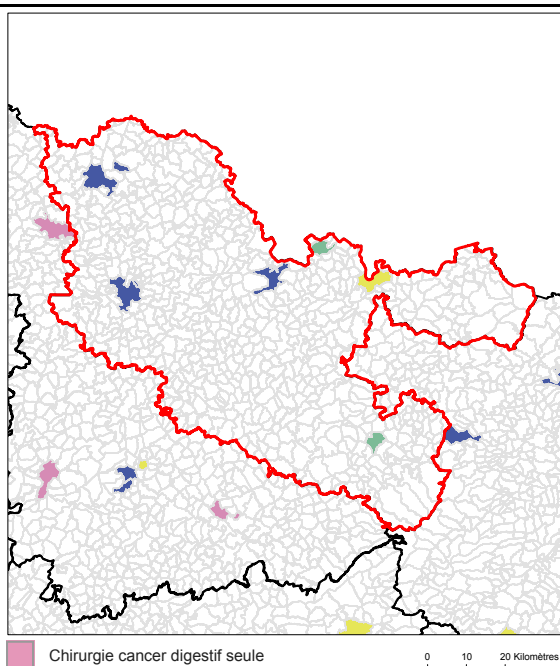

Source : Base ARHGOS au 14 mars 2024 - INCa, Exploitation Fnors

Part de la population selon les temps d'accès aux différents services (%)

	Moins de 15 min	15 à 29 min	30 à 59 min	1h et plus
Médecins généralistes	99,2	0,8	0,0	0,0
Radiologues	83,4	16,0	0,6	0,0
Centre autorisé chirurgie cancers du sein	50,0	36,6	12,7	0,6
Centre autorisé chirurgie cancers digestifs	56,2	35,7	8,2	0,0
Centre autorisé chimiothérapie	63,5	30,4	6,1	0,0

Sources : RPPS au 1er janvier 2023, Traitements Drees et Fnors, INCa 2024, Metric-OSRM, Exploitation Fnors



4 302 femmes ont eu un cancer du sein entre le 1er janvier 2018 et le 31 décembre 2022 dans le département



	Nom indicateur	Valeur département*	Valeur région*	Minimum en France*	Graphique synthétique	Maximum en France*
Dépistage	29. Mammographie dans les 12 à 36 mois avant le traitement	309,4	310,7	173,1		358,6
	30. Biopsie dans l'année avant le traitement	908,0	914,2	751,6		956,1
Diagnostic	31. Cancer du sein in situ ou invasif localisé	831,1	823,4	745,2		944,3
	32. Cancer du sein avec métastases	20,0	23,1	9,0		37,6
Traitement	33. Chirurgie conservatrice	620,5	664,2	529,4		780,9
	34. Mastectomie totale	343,8	297,0	175,2		379,4
	35. Chimio-thérapie conventionnelle	501,7	466,9	363,9		635,6
	36. Chimio-thérapie néoadjuvante	238,8	250,1	203,1		420,2
	37. Chimio-thérapie adjuvante	434,1	377,4	269,4		445,2
	38. Thérapies ciblées	152,8	158,9	108,0		206,9
	39. Radiothérapie	782,6	777,0	604,4		860,0
	40. Hormonothérapie	678,3	681,5	488,0		755,3
	41. Soins palliatifs	26,3	28,7	10,8		139,2
Devenir	42. Reconstruction mammaire après mastectomie totale (dans les 3 ans)	363,0	402,0	276,3		681,0
	43. Reconstruction mammaire après mastectomie totale ou partielle (dans les 3 ans)	257,3	303,4	155,1		677,7
	44. En vie sans rechute ni métastase à 3 ans	809,0	816,4	684,8		910,2
	45. Reprise de traitement ou apparition de métastases dans les 3 ans	103,6	99,4	45,6		155,4
	46. Décès dans les 3 ans	81,2	77,3	34,1		147,5

* Taux standardisés pour 1 000 habitants.

Sources : SNDS (DCIR Inter Régime - PMSI MCO), Exploitation ORS-Fnors

Cancer du côlon et du rectum

3 555 personnes ont eu un cancer colorectal entre le 1er janvier 2018 et le 31 décembre 2022 dans le département



	Nom indicateur	Valeur département*	Valeur région*	Minimum en France*	Graphique synthétique	Maximum en France*
Dépistage	47. Dépistage organisé dans les 30 mois avant le traitement	172,0	176,5	66,1		212,7
	48. Présence de facteurs de risques élevés de cancer colorectal	35,1	58,9	7,2		112,6
Diagnostic	49. Bilan de diagnostic et d'extension complet avant le 1er traitement	488,8	426,9	194,5		623,7
	50. Cancer in situ	203,4	111,8	12,8		428,1
	51. Cancer invasif non métastatique	525,7	564,9	345,9		727,6
	52. Cancer invasif avec métastases synchrones	270,9	323,3	199,8		464,5
	53. Autre cancer actif la même année	155,9	162,8	77,9		319,4
	54. Cancer du côlon	618,0	593,7	541,5		740,3
	55. Cancer du rectum	351,0	356,4	213,2		433,1
	56. Cancer du côlon et du rectum	31,1	49,9	12,3		91,9
Traitement	57. Parcours chirurgical en urgence	130,4	115,7	39,2		221,6
	58. Parcours chirurgical non urgent	558,7	586,5	481,0		687,3
	59. Parcours non chirurgical	310,8	297,8	195,8		400,1
	60. Exérèse endoscopique seule	254,6	195,4	44,8		428,3
	61. Chirurgie carcinologique seule	222,9	257,4	171,1		357,3
	62. Traitement néo adj et chirurgie carcinologique (avec ou sans trait adjuvant)	138,1	149,3	72,9		232,5
	63. Chirurgie carcinologique et traitement adjuvant	200,6	229,9	148,9		324,2
	64. Chimiothérapie ou radiothérapie sans chirurgie	180,6	166,7	84,8		356,8
Devenir	65. En vie sans rechute ni métastase à 3 ans	694,3	746,9	653,9		879,0
	66. Apparition de métastases au cours des 3 premières années de traitement	144,9	144,1	50,8		230,3
	67. Reprise de traitement (après un arrêt d'au moins 6 mois) au cours des 3 premières années de traitement	197,6	142,2	46,7		236,0
	68. Décès dans les 3 ans	224,4	214,5	133,2		328,2

* Taux standardisés pour 1 000 habitants.

Source : SNDS (DCIR Inter Régime - PMSI MCO). Exploitation ORS-Fnors

1 198 personnes ont eu un cancer du pancréas entre le 1er janvier 2018 et le 31 décembre 2022 dans le département



	Nom indicateur	Valeur département*	Valeur région*	Minimum en France*	Graphique synthétique	Maximum en France*
Diagnostic	69. Niveau de gravité au diagnostic élevé (<i>métastases synchrones</i>)	477,4	504,7	232,6		645,5
Traitement	70. Pas de traitement (<i>ni chirurgie, ni chimiothérapie</i>)	309,4	268,2	176,4		465,7
	71. Chimiothérapie seule**	576,0	520,8	288,8		816,6
	72. Chimiothérapie néoadjuvante et chirurgie thérapeutique**	97,8	123,6	14,5		274,3
	73. Chirurgie thérapeutique et chimiothérapie adjuvante**	173,9	124,5	29,9		329,1
Devenir	74. Décès dans les 3 mois après le diagnostic	215,8	211,9	123,0		331,0
	75. Décès dans les 3 à 6 mois après le diagnostic	99,6	99,8	27,7		290,6
	76. Décès dans les 6 à 12 mois après le diagnostic	172,2	148,8	73,0		322,1
	77. Décès plus d'un an après le diagnostic	87,2	81,1	13,0		159,2

* Taux standardisés pour 1 000 habitants.

** Parmi les patients ayant eu un traitement

Source : SNDS (DCIR Inter Régime - PMSI MCO). Exploitation ORS-Fnors



Caractéristiques démographiques et sociales du territoire - 57#15

Typologie sociale du territoire à l'échelle communale

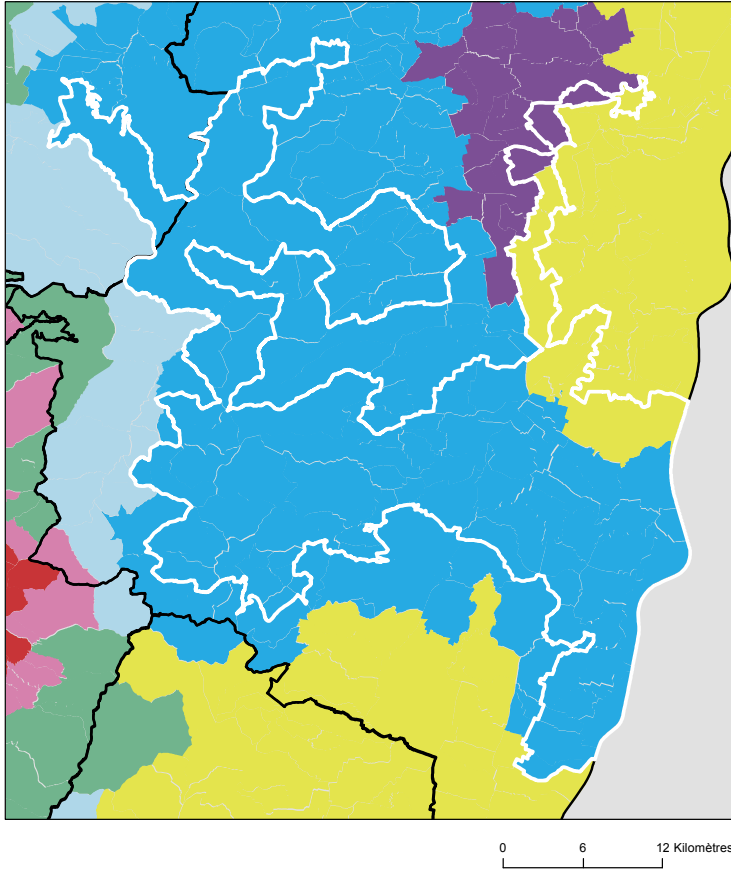

Comment les territoires d'études ont été bâtis ?

Notre objectif lors de la construction de ces territoires était de proposer des zones :

- suffisamment fine pour mesurer des disparités territoriales ;
- ayant des caractéristiques sociales relativement proches en leurs sein ;
- suffisamment peuplées pour disposer d'indicateurs fiables.

Les variables et analyses utilisées pour construire la typologie sociale présentée page 2 ont été mobilisées.

Les territoires ont été construits en agrégeant les communes selon leurs caractéristiques sociales en respectant la contiguïté géographique, sans contrainte de frontière administrative, et avec une taille minimale de la population fixée à environ 100 000 habitants.

411 zones différentes pouvant pour certaines être à cheval sur un ou plusieurs départements ont ainsi été définies pour la France (hors Mayotte).

Plus d'information sur la méthode de construction de la typologie : [lien rapport](#)

Sources : Insee, État civil, RP, DGFIP, Cnaf, CCMSA - Exploitation ORS-Fnors
La composition communale du territoire est disponible en cliquant [ici](#)

Répartition des communes et de la population selon les classes de la typologie sociale

Classes de typologie	Communes		Population	
	Nombre	Part (%)	Nombre	Part (%)
Situation sociale la plus défavorisée	0	0,0 %	0	0,0 %
Situation sociale défavorable	0	0,0 %	0	0,0 %
Situation sociale plutôt défavorable	0	0,0 %	0	0,0 %
Situation sociale intermédiaire moins de cadres et de professions intellectuelles supérieures, davantage de foyers non imposés, un peu moins d'allocataires du RSA et un peu plus pour l'AAH, un peu plus de jeunes peu ou pas diplômés	0	0,0 %	0	0,0 %
Situation sociale intermédiaire Davantage de cadres et de professions intellectuelles supérieures, moins de foyers non imposés, un peu plus d'allocataires du RSA et de chômeurs, un peu moins d'allocataires de l'AAH	9	8,7 %	28 295	19,7 %
Situation sociale plutôt favorable part de cadres et de professions intellectuelles supérieures les plus élevées	3	2,9 %	5 037	3,5 %
Situation sociale favorable moins de cadres et de professions intellectuelles supérieures	0	0,0 %	0	0,0 %
Situation sociale la plus favorable un peu plus de cadres et professions intellectuelles supérieures	92	88,5 %	110 514	76,8 %



Caractéristiques démographiques et sociales du territoire - 57#15



	Nom indicateur	Valeur territoire	Valeur département	Minimum en France	Graphique synthétique	Maximum en France
Caractéristiques démographiques	1. Densité de population	154,9	168,9	1,9		38 851,0
	2. Rapport de dépendance <i>(nombre de personnes âgées de moins de 15 ans et de 65 ans ou plus pour 100 personnes âgées de 15 à 64 ans)</i>	74,3	73,7	45,8		107,8
	3. Indice de vieillissement <i>(nombre de personnes âgées de 65 ans et plus pour 100 jeunes de moins de 20 ans)</i>	92,4	90,6	8,6		196,0
	4. Part des habitants de 18 ans et plus	79,8 %	79,9 %	57,5 %		86,6 %
	5. Part des habitants de 50-74 ans	33,5 %	32,0 %	13,4 %		40,1 %
	6. Part des femmes de 50-74 ans	16,9 %	16,6 %	6,4 %		21,2 %
	7. Taux d'accroissement annuel moyen de la population	0,4	0,0	-1,4		2,4
	8. Part de personnes de 60 ans et plus vivant seules à domicile	23,8 %	29,6 %	21,8 %		49,0 %
	9. Taux de fécondité des femmes de 12-20 ans	3,1	5,8	0,5		64,5
Caractéristiques sociales	10. Part de jeunes de 25-34 ans non scolarisés pas ou peu diplômés (au plus brevet des collèges)	8,8 %	12,4 %	2,6 %		50,4 %
	11. Taux d'activité des 15-64 ans	78,7 %	73,8 %	57,4 %		83,0 %
	12. Part des cadres et professions intellectuelles supérieures de 15 ans et plus ayant un emploi	15,7 %	14,3 %	7,1 %		57,3 %
	13. Part de chômeurs de 15 ans et plus (au sens du recensement)	7,6 %	11,6 %	5,9 %		35,3 %
	14. Part d'enfants de moins de 25 ans vivant dans une famille sans actif occupé	6,3 %	11,8 %	2,4 %		61,8 %
	15. Part de foyers fiscaux non imposés	46,4 %	60,4 %	30,8 %		81,3 %
	16. Taux de personnes couvertes par une allocation	41,6 %	41,9 %	24,4 %		80,4 %
	17. Taux d'allocataires du RSA	2,3 %	5,3 %	1,3 %		37,0 %
	18. Taux de personnes couvertes par le RSA	1,9 %	4,7 %	0,9 %		29,6 %
	19. Taux d'allocataires de 20-64 ans de l'AAH	2,0 %	3,5 %	0,7 %		7,7 %
	20. Part de ménages ne possédant pas de voiture	8,1 %	13,6 %	4,2 %		79,0 %
Caractéristiques environnementales	21. Part des surfaces agricoles en conversion biologiques	0,7 %	0,6 %	0,0 %		97,2 %
	22. Part des surfaces biologiques totales (certifiées bio et en conversion)	10,2 %	9,8 %	0,0 %		97,2 %
	23. Part de population du territoire vivant en zones vulnérables aux nitrates d'origine agricole	75,1 %	83,0 %	0,0 %		100,0 %
	24. Densité (pour 100 km²) d'installations classées pour la protection de l'environnement	13,0	12,6	0,0		353,2
	25. Densité d'anciens sites industriels et activités de service	52,8	43,4	0,0		10 179,4
	26. Densité de sites et sols pollués ou potentiellement pollués appelant une action des pouvoirs publics	2,9	2,9	0,0		254,7
	27. Densité de sites « Secteurs d'information sur les sols » (SIS)	0,4	1,2	0,0		169,8
	28. Part des ménages en précarité énergétique logement en 2018	14,6 %	17,2 %	5,0 %		24,9 %



Cancer du sein - 57#15

682 femmes ont eu un cancer du sein entre le 1er janvier 2018 et le 31 décembre 2022 dans le territoire

Ce territoire fait partie de la classe B des parcours des femmes présentant un cancer du sein qui se caractérise de la manière suivante : Territoires avec un diagnostic de cancer plus tardif (davantage de cancer du sein diagnostiqué invasif avec métastases synchrones), surtout traité par chimiothérapie, thérapie ciblée et mastectomie, avec des rechutes plus fréquentes qu'en moyenne en France. Au niveau socio-démographique, ces territoires sont moins densément peuplés, avec une population légèrement plus âgée et davantage précaire. Concernant l'offre de soins, on y retrouve davantage de patients ayant un médecin traitant, mais l'accès aux traitements en cancérologie y est plus difficile.



	Nom indicateur	Valeur territoire*	Valeur département*	Minimum en France*	Graphique synthétique	Maximum en France*
Dépistage	29. Mammographie dans les 12 à 36 mois avant le traitement	304,1	309,4	154,4		410,0
	30. Biopsie dans l'année avant le traitement	943,2	908,0	720,2		971,3
Diagnostic	31. Cancer du sein in situ ou invasif localisé	822,5	831,1	694,3		965,8
	32. Cancer du sein avec métastases	21,8	20,0	3,2		47,4
Traitement	33. Chirurgie conservatrice	606,0	620,5	513,5		816,7
	34. Mastectomie totale	363,2	343,8	135,7		408,9
	35. Chimiothérapie conventionnelle	452,8	501,7	311,3		640,8
	36. Chimiothérapie néoadjuvante	246,5	238,8	170,4		449,6
	37. Chimiothérapie adjuvante	368,8	434,1	245,8		489,9
	38. Thérapies ciblées	140,5	152,8	100,8		235,2
	39. Radiothérapie	719,7	782,6	604,7		890,9
	40. Hormonothérapie	696,2	678,3	481,6		758,2
	41. Soins palliatifs	31,7	26,3	4,3		138,8
Devenir	42. Reconstruction mammaire après mastectomie totale	517,6	363,0	155,4		818,5
	43. Reconstruction mammaire après mastectomie totale ou partielle	313,6	257,3	137,4		870,5
	44. En vie sans rechute ni métastase à 3 ans	810,8	809,0	664,6		899,6
	45. Reprise de traitement ou apparition de métastases dans les 3 ans	99,2	103,6	45,0		191,3
	46. Décès dans les 3 ans	84,0	81,2	26,5		180,6

* Taux standardisés pour 1 000 habitants. Sources : SNDS (DCIR Inter Régime - PMSI MCO), Exploitation ORS-Fnors



Cancer du côlon et du rectum - 57#15

486 personnes ont eu un cancer colorectal entre le 1er janvier 2018 et le 31 décembre 2022 dans le territoire

Ce territoire fait partie de la classe B des parcours des personnes présentant un cancer du côlon et du rectum qui se caractérise de la manière suivante :

Territoires avec moins de traitements par chirurgie, des rechutes moins fréquentes et un bon dépistage chez les personnes de 50 à 74 ans. Au niveau socio-démographique, ces territoires sont plutôt socialement favorisés. Concernant l'offre de soins, ils comptent davantage de patients ayant un médecin traitant en activité qu'en moyenne en France, mais l'accès aux traitements en oncologie y est plus difficile.



	Nom indicateur*	Valeur territoire*	Valeur département*	Minimum en France*	Graphique synthétique	Maximum en France*
Dépistage	47. Dépistage organisé dans les 30 mois avant le traitement	192,6	172,0	55,6		260,4
	48. Présence de facteurs de risques élevés de cancer colorectal	27,7	35,1	0,0		139,9
Diagnostic	49. Bilan de diagnostic et d'extension complet avant le 1er traitement	524,3	488,8	134,3		843,3
	50. Cancer in situ	176,6	203,4	7,1		500,1
	51. Cancer invasif non métastatique	469,4	525,7	306,0		796,6
	52. Cancer invasif avec métastases synchrones	353,9	270,9	140,4		512,9
	53. Autre cancer actif la même année	110,0	155,9	53,8		372,1
	54. Cancer du côlon	615,4	618,0	391,5		778,9
	55. Cancer du rectum	326,7	351,0	183,5		537,8
	56. Cancer du côlon et du rectum	57,9	31,1	4,7		143,5
Traitement	57. Parcours chirurgical en urgence	91,0	130,4	28,8		287,6
	58. Parcours chirurgical non urgent	670,4	558,7	356,9		776,1
	59. Parcours non chirurgical	238,6	310,8	149,1		591,4
	60. Exérèse endoscopique seule	252,1	254,6	33,4		523,6
	61. Chirurgie carcinologique seule	285,6	222,9	138,6		415,0
	62. Traitement néo adj et chirurgie carcinologique (avec ou sans trait adjuvant)	184,7	138,1	40,8		293,4
	63. Chirurgie carcinologique et traitement adjuvant	173,3	200,6	60,7		436,9
	64. Chimiothérapie ou radiothérapie sans chirurgie	104,3	180,6	67,4		406,9
Devenir	65. En vie sans rechute ni métastase à 3 ans	827,7	694,3	331,4		919,0
	66. Apparition de métastases au cours des 3 premières années de traitement	70,2	144,9	17,1		416,0
	67. Reprise de traitement (après un arrêt d'au moins 6 mois) au cours des 3 premières années de traitement	81,5	197,6	27,3		574,6
	68. Décès dans les 3 ans	304,6	224,4	71,4		490,0

* Taux standardisé pour 1 000 habitants.

Source : SNDS (DCIR Inter Régime - PMSI MCO). Exploitation ORS-Fnors

Caractéristiques démographiques et sociales du territoire - 57#16

Typologie sociale du territoire à l'échelle communale

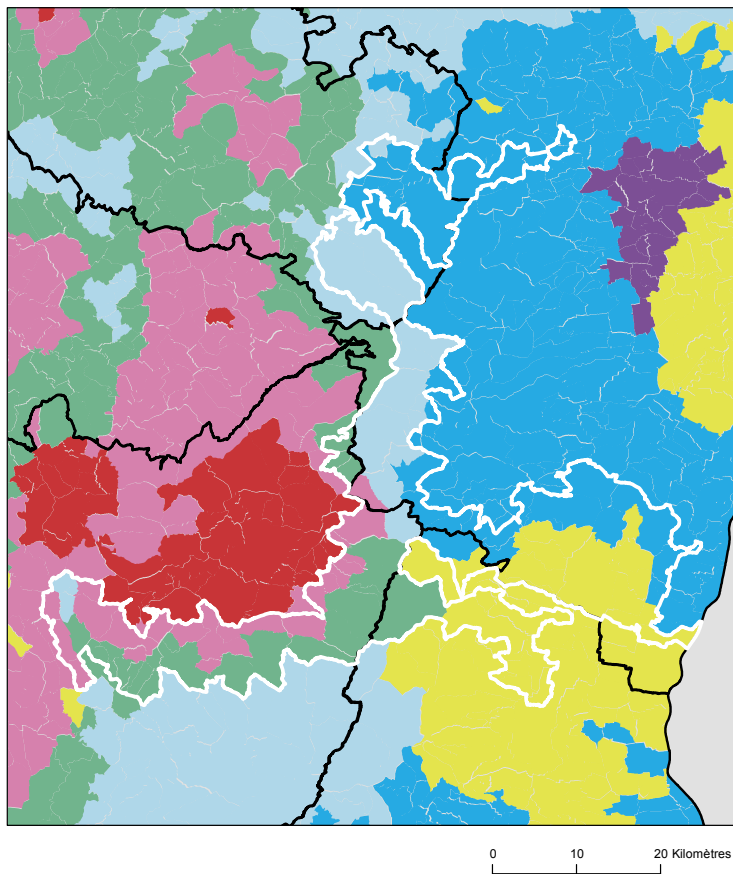

Comment les territoires d'études ont été bâtis ?

Notre objectif lors de la construction de ces territoires était de proposer des zones :

- suffisamment fine pour mesurer des disparités territoriales ;
- ayant des caractéristiques sociales relativement proches en leurs sein ;
- suffisamment peuplées pour disposer d'indicateurs fiables.

Les variables et analyses utilisées pour construire la typologie sociale présentée page 2 ont été mobilisées.









Les territoires ont été construits en agrégeant les communes selon leurs caractéristiques sociales en respectant la contiguïté géographique, sans contrainte de frontière administrative, et avec une taille minimale de la population fixée à environ 100 000 habitants.

411 zones différentes pouvant pour certaines être à cheval sur un ou plusieurs départements ont ainsi été définies pour la France (hors Mayotte).

Plus d'information sur la méthode de construction de la typologie : [lien rapport](#)

Sources : Insee, État civil, RP, DGFIP, Cnaf, CCMSA - Exploitation ORS-Fnors
La composition communale du territoire est disponible en cliquant [ici](#)

Répartition des communes et de la population selon les classes de la typologie sociale

Classes de typologie	Communes		Population	
	Nombre	Part (%)	Nombre	Part (%)
 Situation sociale la plus défavorisée	0	0,0 %	0	0,0 %
 Situation sociale défavorable	21	18,1 %	12 109	9,5 %
 Situation sociale plutôt défavorable	0	0,0 %	0	0,0 %
 Situation sociale intermédiaire moins de cadres et de professions intellectuelles supérieures, davantage de foyers non imposés, un peu moins d'allocataires du RSA et un peu plus pour l'AAH, un peu plus de jeunes peu ou pas diplômés	23	19,8 %	19 080	15,0 %
 Situation sociale intermédiaire Davantage de cadres et de professions intellectuelles supérieures, moins de foyers non imposés, un peu plus d'allocataires du RSA et de chômeurs, un peu moins d'allocataires de l'AAH	22	19,0 %	52 447	41,1 %
 Situation sociale plutôt favorable part de cadres et de professions intellectuelles supérieures les plus élevées	0	0,0 %	0	0,0 %
 Situation sociale favorable moins de cadres et de professions intellectuelles supérieures	18	15,5 %	14 732	11,6 %
 Situation sociale la plus favorable un peu plus de cadres et professions intellectuelles supérieures	32	27,6 %	29 160	22,9 %

Caractéristiques démographiques et sociales du territoire - 57#16



	Nom indicateur	Valeur territoire	Valeur département	Minimum en France	Graphique synthétique	Maximum en France
Caractéristiques démographiques	1. Densité de population	96,6	168,9	1,9		38 851,0
	2. Rapport de dépendance <i>(nombre de personnes âgées de moins de 15 ans et de 65 ans ou plus pour 100 personnes âgées de 15 à 64 ans)</i>	78,2	73,7	45,8		107,8
	3. Indice de vieillissement <i>(nombre de personnes âgées de 65 ans et plus pour 100 jeunes de moins de 20 ans)</i>	101,1	90,6	8,6		196,0
	4. Part des habitants de 18 ans et plus	80,0 %	79,9 %	57,5 %		86,6 %
	5. Part des habitants de 50-74 ans	34,0 %	32,0 %	13,4 %		40,1 %
	6. Part des femmes de 50-74 ans	17,2 %	16,6 %	6,4 %		21,2 %
	7. Taux d'accroissement annuel moyen de la population	-0,1	0,0	-1,4		2,4
	8. Part de personnes de 60 ans et plus vivant seules à domicile	27,6 %	29,6 %	21,8 %		49,0 %
	9. Taux de fécondité des femmes de 12-20 ans	5,4	5,8	0,5		64,5
Caractéristiques sociales	10. Part de jeunes de 25-34 ans non scolarisés pas ou peu diplômés (au plus brevet des collèges)	11,3 %	12,4 %	2,6 %		50,4 %
	11. Taux d'activité des 15-64 ans	77,2 %	73,8 %	57,4 %		83,0 %
	12. Part des cadres et professions intellectuelles supérieures de 15 ans et plus ayant un emploi	12,0 %	14,3 %	7,1 %		57,3 %
	13. Part de chômeurs de 15 ans et plus (au sens du recensement)	9,5 %	11,6 %	5,9 %		35,3 %
	14. Part d'enfants de moins de 25 ans vivant dans une famille sans actif occupé	8,6 %	11,8 %	2,4 %		61,8 %
	15. Part de foyers fiscaux non imposés	53,5 %	60,4 %	30,8 %		81,3 %
	16. Taux de personnes couvertes par une allocation	42,1 %	41,9 %	24,4 %		80,4 %
	17. Taux d'allocataires du RSA	3,3 %	5,3 %	1,3 %		37,0 %
	18. Taux de personnes couvertes par le RSA	2,9 %	4,7 %	0,9 %		29,6 %
	19. Taux d'allocataires de 20-64 ans de l'AAH	3,1 %	3,5 %	0,7 %		7,7 %
	20. Part de ménages ne possédant pas de voiture	9,7 %	13,6 %	4,2 %		79,0 %
Caractéristiques environnementales	21. Part des surfaces agricoles en conversion biologiques	1,2 %	0,6 %	0,0 %		97,2 %
	22. Part des surfaces biologiques totales (certifiées bio et en conversion)	15,8 %	9,8 %	0,0 %		97,2 %
	23. Part de population du territoire vivant en zones vulnérables aux nitrates d'origine agricole	52,7 %	83,0 %	0,0 %		100,0 %
	24. Densité (pour 100 km²) d'installations classées pour la protection de l'environnement	9,9	12,6	0,0		353,2
	25. Densité d'anciens sites industriels et activités de service	46,5	43,4	0,0		10 179,4
	26. Densité de sites et sols pollués ou potentiellement pollués appelant une action des pouvoirs publics	3,1	2,9	0,0		254,7
	27. Densité de sites « Secteurs d'information sur les sols » (SIS)	1,0	1,2	0,0		169,8
	28. Part des ménages en précarité énergétique logement en 2018	18,7 %	17,2 %	5,0 %		24,9 %

Cancer du sein - 57#16

610 femmes ont eu un cancer du sein entre le 1er janvier 2018 et le 31 décembre 2022 dans le territoire

Ce territoire fait partie de la classe B des parcours des femmes présentant un cancer du sein qui se caractérise de la manière suivante : Territoires avec un diagnostic de cancer plus tardif (davantage de cancer du sein diagnostiqué invasif avec métastases synchrones), surtout traité par chimiothérapie, thérapie ciblée et mastectomie, avec des rechutes plus fréquentes qu'en moyenne en France. Au niveau socio-démographique, ces territoires sont moins densément peuplés, avec une population légèrement plus âgée et davantage précaire. Concernant l'offre de soins, on y retrouve davantage de patients ayant un médecin traitant, mais l'accès aux traitements en oncologie y est plus difficile.



	Nom indicateur	Valeur territoire*	Valeur département*	Minimum en France*	Graphique synthétique	Maximum en France*
Dépistage	29. Mammographie dans les 12 à 36 mois avant le traitement	314,7	309,4	154,4		410,0
	30. Biopsie dans l'année avant le traitement	927,7	908,0	720,2		971,3
Diagnostic	31. Cancer du sein in situ ou invasif localisé	839,3	831,1	694,3		965,8
	32. Cancer du sein avec métastases	12,3	20,0	3,2		47,4
Traitement	33. Chirurgie conservatrice	620,5	620,5	513,5		816,7
	34. Mastectomie totale	355,6	343,8	135,7		408,9
	35. Chimiothérapie conventionnelle	479,6	501,7	311,3		640,8
	36. Chimiothérapie néoadjuvante	256,2	238,8	170,4		449,6
	37. Chimiothérapie adjuvante	356,3	434,1	245,8		489,9
	38. Thérapies ciblées	154,6	152,8	100,8		235,2
	39. Radiothérapie	713,0	782,6	604,7		890,9
	40. Hormonothérapie	663,6	678,3	481,6		758,2
	41. Soins palliatifs	24,7	26,3	4,3		138,8
Devenir	42. Reconstruction mammaire après mastectomie totale	507,6	363,0	155,4		818,5
	43. Reconstruction mammaire après mastectomie totale ou partielle	324,5	257,3	137,4		870,5
	44. En vie sans rechute ni métastase à 3 ans	841,2	809,0	664,6		899,6
	45. Reprise de traitement ou apparition de métastases dans les 3 ans	96,0	103,6	45,0		191,3
	46. Décès dans les 3 ans	49,9	81,2	26,5		180,6

* Taux standardisés pour 1 000 habitants.
Sources : SNDS (DCIR Inter Régime - PMSI MCO), Exploitation ORS-Fnors



Cancer du côlon et du rectum - 57#16

445 personnes ont eu un cancer colorectal entre le 1er janvier 2018 et le 31 décembre 2022 dans le territoire

Ce territoire fait partie de la classe E des parcours des personnes présentant un cancer du côlon et du rectum qui se caractérise de la manière suivante :

Territoires avec un diagnostic de cancer tardif, surtout traité par chirurgie et un bon dépistage chez les personnes de 50 à 74 ans. Au niveau socio-démographique, ces territoires sont moins densément peuplés et la population y est plutôt favorisée. Concernant l'offre de soins, l'accès aux médecins généralistes est plus aisé dans cette classe qu'en moyenne en France.



	Nom indicateur*	Valeur territoire*	Valeur département*	Minimum en France*	Graphique synthétique	Maximum en France*
Dépistage	47. Dépistage organisé dans les 30 mois avant le traitement	182,4	172,0	55,6		260,4
	48. Présence de facteurs de risques élevés de cancer colorectal	55,2	35,1	0,0		139,9
Diagnostic	49. Bilan de diagnostic et d'extension complet avant le 1er traitement	359,5	488,8	134,3		843,3
	50. Cancer in situ	149,2	203,4	7,1		500,1
	51. Cancer invasif non métastatique	504,3	525,7	306,0		796,6
	52. Cancer invasif avec métastases synchrones	346,5	270,9	140,4		512,9
	53. Autre cancer actif la même année	135,1	155,9	53,8		372,1
	54. Cancer du côlon	623,5	618,0	391,5		778,9
	55. Cancer du rectum	319,5	351,0	183,5		537,8
	56. Cancer du côlon et du rectum	57,0	31,1	4,7		143,5
Traitement	57. Parcours chirurgical en urgence	126,9	130,4	28,8		287,6
	58. Parcours chirurgical non urgent	660,7	558,7	356,9		776,1
	59. Parcours non chirurgical	212,4	310,8	149,1		591,4
	60. Exérèse endoscopique seule	173,9	254,6	33,4		523,6
	61. Chirurgie carcinologique seule	289,9	222,9	138,6		415,0
	62. Traitement néo adj et chirurgie carcinologique (avec ou sans trait adjuvant)	179,9	138,1	40,8		293,4
	63. Chirurgie carcinologique et traitement adjuvant	195,4	200,6	60,7		436,9
	64. Chimiothérapie ou radiothérapie sans chirurgie	142,4	180,6	67,4		406,9
Devenir	65. En vie sans rechute ni métastase à 3 ans	834,1	694,3	331,4		919,0
	66. Apparition de métastases au cours des 3 premières années de traitement	79,9	144,9	17,1		416,0
	67. Reprise de traitement (après un arrêt d'au moins 6 mois) au cours des 3 premières années de traitement	94,7	197,6	27,3		574,6
	68. Décès dans les 3 ans	171,7	224,4	71,4		490,0

* Taux standardisé pour 1 000 habitants.

Source : SINDS (DCIR Inter Régime - PMSI MCO). Exploitation ORS-Fnors

Caractéristiques démographiques et sociales du territoire - 57#68

Typologie sociale du territoire à l'échelle communale

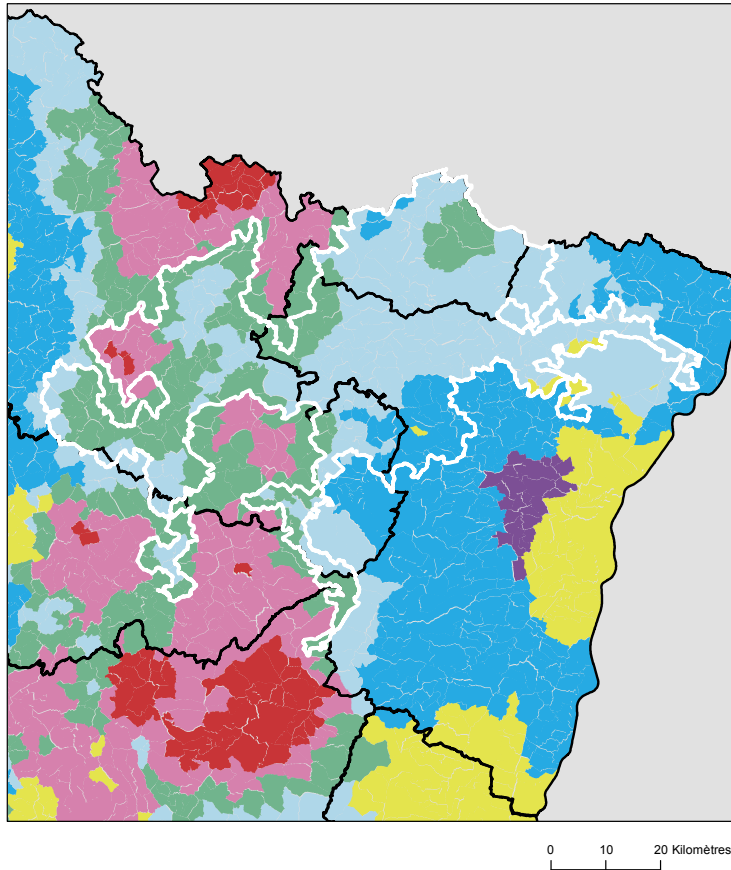

Comment les territoires d'études ont été bâtis ?

Notre objectif lors de la construction de ces territoires était de proposer des zones :

- suffisamment fine pour mesurer des disparités territoriales ;
- ayant des caractéristiques sociales relativement proches en leurs sein ;
- suffisamment peuplées pour disposer d'indicateurs fiables.

Les variables et analyses utilisées pour construire la typologie sociale présentée page 2 ont été mobilisées.

Les territoires ont été construits en agrégeant les communes selon leurs caractéristiques sociales en respectant la contiguïté géographique, sans contrainte de frontière administrative, et avec une taille minimale de la population fixée à environ 100 000 habitants.

411 zones différentes pouvant pour certaines être à cheval sur un ou plusieurs départements ont ainsi été définies pour la France (hors Mayotte).

Plus d'information sur la méthode de construction de la typologie : [lien rapport](#)

Sources : Insee, État civil, RP, DGFIP, Cnaf, CCMSA - Exploitation ORS-Fnors
La composition communale du territoire est disponible en cliquant [ici](#)

Répartition des communes et de la population selon les classes de la typologie sociale

Classes de typologie	Communes		Population	
	Nombre	Part (%)	Nombre	Part (%)
■ Situation sociale la plus défavorisée	3	0,8 %	308	0,1 %
■ Situation sociale défavorable	14	4,0 %	5 904	2,6 %
■ Situation sociale plutôt défavorable	0	0,0 %	0	0,0 %
■ Situation sociale intermédiaire moins de cadres et de professions intellectuelles supérieures, davantage de foyers non imposés, un peu moins d'allocataires du RSA et un peu plus pour l'AAH, un peu plus de jeunes peu ou pas diplômés	98	27,7 %	48 629	21,8 %
■ Situation sociale intermédiaire Davantage de cadres et de professions intellectuelles supérieures, moins de foyers non imposés, un peu plus d'allocataires du RSA et de chômeurs, un peu moins d'allocataires de l'AAH	8	2,3 %	10 325	4,6 %
■ Situation sociale plutôt favorable part de cadres et de professions intellectuelles supérieures les plus élevées	0	0,0 %	0	0,0 %
■ Situation sociale favorable moins de cadres et de professions intellectuelles supérieures	200	56,5 %	119 433	53,4 %
■ Situation sociale la plus favorable un peu plus de cadres et professions intellectuelles supérieures	31	8,8 %	38 941	17,4 %

Caractéristiques démographiques et sociales du territoire - 57#68



	Nom indicateur	Valeur territoire	Valeur département	Minimum en France	Graphique synthétique	Maximum en France
Caractéristiques démographiques	1. Densité de population	71,2	168,9	1,9		38 851,0
	2. Rapport de dépendance <i>(nombre de personnes âgées de moins de 15 ans et de 65 ans ou plus pour 100 personnes âgées de 15 à 64 ans)</i>	76,8	73,7	45,8		107,8
	3. Indice de vieillissement <i>(nombre de personnes âgées de 65 ans et plus pour 100 jeunes de moins de 20 ans)</i>	105,5	90,6	8,6		196,0
	4. Part des habitants de 18 ans et plus	80,6 %	79,9 %	57,5 %		86,6 %
	5. Part des habitants de 50-74 ans	35,1 %	32,0 %	13,4 %		40,1 %
	6. Part des femmes de 50-74 ans	17,6 %	16,6 %	6,4 %		21,2 %
	7. Taux d'accroissement annuel moyen de la population	-0,3	0,0	-1,4		2,4
	8. Part de personnes de 60 ans et plus vivant seules à domicile	24,8 %	29,6 %	21,8 %		49,0 %
	9. Taux de fécondité des femmes de 12-20 ans	4,6	5,8	0,5		64,5
Caractéristiques sociales	10. Part de jeunes de 25-34 ans non scolarisés pas ou peu diplômés (au plus brevet des collèges)	10,7 %	12,4 %	2,6 %		50,4 %
	11. Taux d'activité des 15-64 ans	76,4 %	73,8 %	57,4 %		83,0 %
	12. Part des cadres et professions intellectuelles supérieures de 15 ans et plus ayant un emploi	10,3 %	14,3 %	7,1 %		57,3 %
	13. Part de chômeurs de 15 ans et plus (au sens du recensement)	9,2 %	11,6 %	5,9 %		35,3 %
	14. Part d'enfants de moins de 25 ans vivant dans une famille sans actif occupé	8,4 %	11,8 %	2,4 %		61,8 %
	15. Part de foyers fiscaux non imposés	54,5 %	60,4 %	30,8 %		81,3 %
	16. Taux de personnes couvertes par une allocation	39,6 %	41,9 %	24,4 %		80,4 %
	17. Taux d'allocataires du RSA	3,1 %	5,3 %	1,3 %		37,0 %
	18. Taux de personnes couvertes par le RSA	2,7 %	4,7 %	0,9 %		29,6 %
	19. Taux d'allocataires de 20-64 ans de l'AAH	2,9 %	3,5 %	0,7 %		7,7 %
	20. Part de ménages ne possédant pas de voiture	8,8 %	13,6 %	4,2 %		79,0 %
Caractéristiques environnementales	21. Part des surfaces agricoles en conversion biologiques	0,7 %	0,6 %	0,0 %		97,2 %
	22. Part des surfaces biologiques totales (certifiées bio et en conversion)	15,8 %	9,8 %	0,0 %		97,2 %
	23. Part de population du territoire vivant en zones vulnérables aux nitrates d'origine agricole	62,2 %	83,0 %	0,0 %		100,0 %
	24. Densité (pour 100 km²) d'installations classées pour la protection de l'environnement	7,5	12,6	0,0		353,2
	25. Densité d'anciens sites industriels et activités de service	29,1	43,4	0,0		10 179,4
	26. Densité de sites et sols pollués ou potentiellement pollués appelant une action des pouvoirs publics	2,6	2,9	0,0		254,7
	27. Densité de sites « Secteurs d'information sur les sols » (SIS)	1,1	1,2	0,0		169,8
	28. Part des ménages en précarité énergétique logement en 2018	19,1 %	17,2 %	5,0 %		24,9 %

Cancer du sein - 57#68

1 040 femmes ont eu un cancer du sein entre le 1er janvier 2018 et le 31 décembre 2022 dans le territoire

Ce territoire fait partie de la classe D des parcours des femmes présentant un cancer du sein qui se caractérise de la manière suivante : Territoires avec un diagnostic de cancer plutôt précoce, surtout traité par chirurgie conservatrice et hormonothérapie, avec des rechutes moins fréquentes qu'en moyenne en France. Au niveau socio-démographique, il s'agit de territoires plutôt vieillissants et socialement favorisés. Concernant l'offre de soins, cette classe se caractérise par un accès aux médecins généralistes et aux traitements en cancérologie plus difficile qu'en moyenne en France.



	Nom indicateur	Valeur territoire*	Valeur département*	Minimum en France*	Graphique synthétique	Maximum en France*
Dépistage	29. Mammographie dans les 12 à 36 mois avant le traitement	277,8	309,4	154,4		410,0
	30. Biopsie dans l'année avant le traitement	871,7	908,0	720,2		971,3
Diagnostic	31. Cancer du sein in situ ou invasif localisé	830,5	831,1	694,3		965,8
	32. Cancer du sein avec métastases	15,5	20,0	3,2		47,4
Traitement	33. Chirurgie conservatrice	665,7	620,5	513,5		816,7
	34. Mastectomie totale	321,8	343,8	135,7		408,9
	35. Chimiothérapie conventionnelle	464,1	501,7	311,3		640,8
	36. Chimiothérapie néoadjuvante	276,5	238,8	170,4		449,6
	37. Chimiothérapie adjuvante	348,5	434,1	245,8		489,9
	38. Thérapies ciblées	142,2	152,8	100,8		235,2
	39. Radiothérapie	714,9	782,6	604,7		890,9
	40. Hormonothérapie	691,2	678,3	481,6		758,2
	41. Soins palliatifs	20,3	26,3	4,3		138,8
Devenir	42. Reconstruction mammaire après mastectomie totale	392,1	363,0	155,4		818,5
	43. Reconstruction mammaire après mastectomie totale ou partielle	263,6	257,3	137,4		870,5
	44. En vie sans rechute ni métastase à 3 ans	850,4	809,0	664,6		899,6
	45. Reprise de traitement ou apparition de métastases dans les 3 ans	83,6	103,6	45,0		191,3
	46. Décès dans les 3 ans	53,5	81,2	26,5		180,6

* Taux standardisés pour 1 000 habitants.
Sources : SNDS (DCIR Inter Régime - PMSI MCO), Exploitation ORS-Fnors

Cancer du côlon et du rectum - 57#68

735 personnes ont eu un cancer colorectal entre le 1er janvier 2018 et le 31 décembre 2022 dans le territoire

Ce territoire fait partie de la classe E des parcours des personnes présentant un cancer du côlon et du rectum qui se caractérise de la manière suivante :

Territoires avec un diagnostic de cancer tardif, surtout traité par chirurgie et un bon dépistage chez les personnes de 50 à 74 ans. Au niveau socio-démographique, ces territoires sont moins densément peuplés et la population y est plutôt favorisée. Concernant l'offre de soins, l'accès aux médecins généralistes est plus aisé dans cette classe qu'en moyenne en France.



	Nom indicateur*	Valeur territoire*	Valeur département*	Minimum en France*	Graphique synthétique	Maximum en France*
Dépistage	47. Dépistage organisé dans les 30 mois avant le traitement	171,0	172,0	55,6		260,4
	48. Présence de facteurs de risques élevés de cancer colorectal	46,2	35,1	0,0		139,9
Diagnostic	49. Bilan de diagnostic et d'extension complet avant le 1er traitement	549,5	488,8	134,3		843,3
	50. Cancer in situ	60,1	203,4	7,1		500,1
	51. Cancer invasif non métastatique	518,1	525,7	306,0		796,6
	52. Cancer invasif avec métastases synchrones	421,9	270,9	140,4		512,9
	53. Autre cancer actif la même année	79,4	155,9	53,8		372,1
	54. Cancer du côlon	542,9	618,0	391,5		778,9
	55. Cancer du rectum	393,5	351,0	183,5		537,8
	56. Cancer du côlon et du rectum	63,6	31,1	4,7		143,5
Traitement	57. Parcours chirurgical en urgence	147,4	130,4	28,8		287,6
	58. Parcours chirurgical non urgent	619,8	558,7	356,9		776,1
	59. Parcours non chirurgical	232,8	310,8	149,1		591,4
	60. Exérèse endoscopique seule	130,9	254,6	33,4		523,6
	61. Chirurgie carcinologique seule	242,1	222,9	138,6		415,0
	62. Traitement néo adj et chirurgie carcinologique (avec ou sans trait adjuvant)	191,8	138,1	40,8		293,4
	63. Chirurgie carcinologique et traitement adjuvant	324,2	200,6	60,7		436,9
	64. Chimiothérapie ou radiothérapie sans chirurgie	111,0	180,6	67,4		406,9
Devenir	65. En vie sans rechute ni métastase à 3 ans	755,4	694,3	331,4		919,0
	66. Apparition de métastases au cours des 3 premières années de traitement	108,8	144,9	17,1		416,0
	67. Reprise de traitement (après un arrêt d'au moins 6 mois) au cours des 3 premières années de traitement	113,3	197,6	27,3		574,6
	68. Décès dans les 3 ans	169,1	224,4	71,4		490,0

* Taux standardisé pour 1 000 habitants.

Source : SNDS (DCIR Inter Régime - PMSI MCO). Exploitation ORS-Fnors

Caractéristiques démographiques et sociales du territoire - 57#210

Typologie sociale du territoire à l'échelle communale

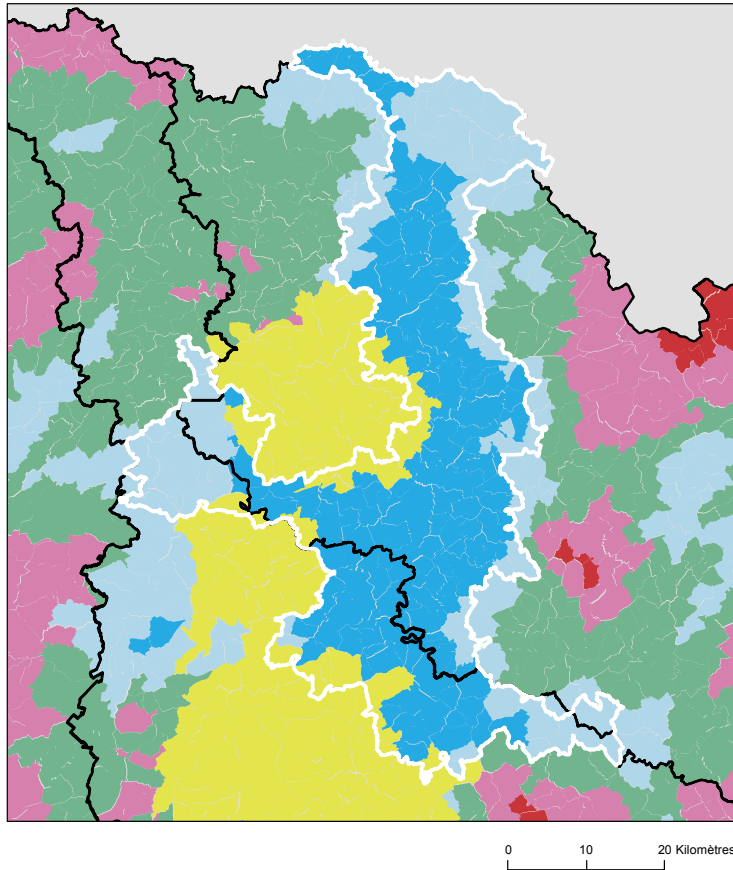

Comment les territoires d'études ont été bâtis ?

Notre objectif lors de la construction de ces territoires était de proposer des zones :

- suffisamment fine pour mesurer des disparités territoriales ;
- ayant des caractéristiques sociales relativement proches en leurs sein ;
- suffisamment peuplées pour disposer d'indicateurs fiables.

Les variables et analyses utilisées pour construire la typologie sociale présentée page 2 ont été mobilisées.









Les territoires ont été construits en agrégeant les communes selon leurs caractéristiques sociales en respectant la contiguïté géographique, sans contrainte de frontière administrative, et avec une taille minimale de la population fixée à environ 100 000 habitants.

411 zones différentes pouvant pour certaines être à cheval sur un ou plusieurs départements ont ainsi été définies pour la France (hors Mayotte).

Plus d'information sur la méthode de construction de la typologie : [lien rapport](#)

Sources : Insee, État civil, RP, DGFIP, Cnaf, CCMSA - Exploitation ORS-Fnors
La composition communale du territoire est disponible en cliquant [ici](#)

Répartition des communes et de la population selon les classes de la typologie sociale

Classes de typologie	Communes		Population	
	Nombre	Part (%)	Nombre	Part (%)
 Situation sociale la plus défavorisée	0	0,0 %	0	0,0 %
 Situation sociale défavorable	0	0,0 %	0	0,0 %
 Situation sociale plutôt défavorable	0	0,0 %	0	0,0 %
 Situation sociale intermédiaire moins de cadres et de professions intellectuelles supérieures, davantage de foyers non imposés, un peu moins d'allocataires du RSA et un peu plus pour l'AAH, un peu plus de jeunes peu ou pas diplômés	0	0,0 %	0	0,0 %
 Situation sociale intermédiaire Davantage de cadres et de professions intellectuelles supérieures, moins de foyers non imposés, un peu plus d'allocataires du RSA et de chômeurs, un peu moins d'allocataires de l'AAH	28	10,6 %	41 173	29,2 %
 Situation sociale plutôt favorable part de cadres et de professions intellectuelles supérieures les plus élevées	0	0,0 %	0	0,0 %
 Situation sociale favorable moins de cadres et de professions intellectuelles supérieures	75	28,4 %	31 222	22,2 %
 Situation sociale la plus favorable un peu plus de cadres et professions intellectuelles supérieures	161	61,0 %	68 492	48,6 %

Caractéristiques démographiques et sociales du territoire - 57#210



	Nom indicateur	Valeur territoire	Valeur département	Minimum en France	Graphique synthétique	Maximum en France
Caractéristiques démographiques	1. Densité de population	68,0	168,9	1,9		38 851,0
	2. Rapport de dépendance <i>(nombre de personnes âgées de moins de 15 ans et de 65 ans ou plus pour 100 personnes âgées de 15 à 64 ans)</i>	74,8	73,7	45,8		107,8
	3. Indice de vieillissement <i>(nombre de personnes âgées de 65 ans et plus pour 100 jeunes de moins de 20 ans)</i>	75,2	90,6	8,6		196,0
	4. Part des habitants de 18 ans et plus	77,4 %	79,9 %	57,5 %		86,6 %
	5. Part des habitants de 50-74 ans	31,9 %	32,0 %	13,4 %		40,1 %
	6. Part des femmes de 50-74 ans	16,0 %	16,6 %	6,4 %		21,2 %
	7. Taux d'accroissement annuel moyen de la population	0,4	0,0	-1,4		2,4
	8. Part de personnes de 60 ans et plus vivant seules à domicile	23,3 %	29,6 %	21,8 %		49,0 %
	9. Taux de fécondité des femmes de 12-20 ans	2,4	5,8	0,5		64,5
Caractéristiques sociales	10. Part de jeunes de 25-34 ans non scolarisés pas ou peu diplômés (au plus brevet des collèges)	7,9 %	12,4 %	2,6 %		50,4 %
	11. Taux d'activité des 15-64 ans	78,5 %	73,8 %	57,4 %		83,0 %
	12. Part des cadres et professions intellectuelles supérieures de 15 ans et plus ayant un emploi	14,9 %	14,3 %	7,1 %		57,3 %
	13. Part de chômeurs de 15 ans et plus (au sens du recensement)	7,5 %	11,6 %	5,9 %		35,3 %
	14. Part d'enfants de moins de 25 ans vivant dans une famille sans actif occupé	4,5 %	11,8 %	2,4 %		61,8 %
	15. Part de foyers fiscaux non imposés	52,8 %	60,4 %	30,8 %		81,3 %
	16. Taux de personnes couvertes par une allocation	41,1 %	41,9 %	24,4 %		80,4 %
	17. Taux d'allocataires du RSA	2,3 %	5,3 %	1,3 %		37,0 %
	18. Taux de personnes couvertes par le RSA	1,6 %	4,7 %	0,9 %		29,6 %
	19. Taux d'allocataires de 20-64 ans de l'AAH	1,7 %	3,5 %	0,7 %		7,7 %
	20. Part de ménages ne possédant pas de voiture	6,1 %	13,6 %	4,2 %		79,0 %
Caractéristiques environnementales	21. Part des surfaces agricoles en conversion biologiques	0,3 %	0,6 %	0,0 %		97,2 %
	22. Part des surfaces biologiques totales (certifiées bio et en conversion)	7,2 %	9,8 %	0,0 %		97,2 %
	23. Part de population du territoire vivant en zones vulnérables aux nitrates d'origine agricole	100,0 %	83,0 %	0,0 %		100,0 %
	24. Densité (pour 100 km²) d'installations classées pour la protection de l'environnement	4,8	12,6	0,0		353,2
	25. Densité d'anciens sites industriels et activités de service	15,7	43,4	0,0		10 179,4
	26. Densité de sites et sols pollués ou potentiellement pollués appelant une action des pouvoirs publics	0,6	2,9	0,0		254,7
	27. Densité de sites « Secteurs d'information sur les sols » (SIS)	0,3	1,2	0,0		169,8
	28. Part des ménages en précarité énergétique logement en 2018	13,7 %	17,2 %	5,0 %		24,9 %

Cancer du sein - 57#210

601 femmes ont eu un cancer du sein entre le 1er janvier 2018 et le 31 décembre 2022 dans le territoire

Ce territoire fait partie de la classe D des parcours des femmes présentant un cancer du sein qui se caractérise de la manière suivante : Territoires avec un diagnostic de cancer plutôt précoce, surtout traité par chirurgie conservatrice et hormonothérapie, avec des rechutes moins fréquentes qu'en moyenne en France. Au niveau socio-démographique, il s'agit de territoires plutôt vieillissants et socialement favorisés. Concernant l'offre de soins, cette classe se caractérise par un accès aux médecins généralistes et aux traitements en cancérologie plus difficile qu'en moyenne en France.



	Nom indicateur	Valeur territoire*	Valeur département*	Minimum en France*	Graphique synthétique	Maximum en France*
Dépistage	29. Mammographie dans les 12 à 36 mois avant le traitement	344,1	309,4	154,4		410,0
	30. Biopsie dans l'année avant le traitement	911,7	908,0	720,2		971,3
Diagnostic	31. Cancer du sein in situ ou invasif localisé	872,0	831,1	694,3		965,8
	32. Cancer du sein avec métastases	10,5	20,0	3,2		47,4
Traitement	33. Chirurgie conservatrice	665,9	620,5	513,5		816,7
	34. Mastectomie totale	307,4	343,8	135,7		408,9
	35. Chimiothérapie conventionnelle	477,2	501,7	311,3		640,8
	36. Chimiothérapie néoadjuvante	239,5	238,8	170,4		449,6
	37. Chimiothérapie adjuvante	412,7	434,1	245,8		489,9
	38. Thérapies ciblées	158,7	152,8	100,8		235,2
	39. Radiothérapie	834,3	782,6	604,7		890,9
	40. Hormonothérapie	683,8	678,3	481,6		758,2
	41. Soins palliatifs	29,6	26,3	4,3		138,8
Devenir	42. Reconstruction mammaire après mastectomie totale	338,9	363,0	155,4		818,5
	43. Reconstruction mammaire après mastectomie totale ou partielle	220,2	257,3	137,4		870,5
	44. En vie sans rechute ni métastase à 3 ans	831,1	809,0	664,6		899,6
	45. Reprise de traitement ou apparition de métastases dans les 3 ans	73,5	103,6	45,0		191,3
	46. Décès dans les 3 ans	90,9	81,2	26,5		180,6

* Taux standardisés pour 1 000 habitants.

Sources : SNDS (DCIR Inter Régime - PMSI MCO), Exploitation ORS-Fnors

Cancer du côlon et du rectum - 57#210

480 personnes ont eu un cancer colorectal entre le 1er janvier 2018 et le 31 décembre 2022 dans le territoire

Ce territoire fait partie de la classe A des parcours des personnes présentant un cancer du côlon et du rectum qui se caractérise de la manière suivante :
Territoires avec moins de parcours chirurgicaux et des rechutes moins fréquentes qu'en moyenne en France. Au niveau socio-démographique, ces territoires sont relativement vieillissants et moins densément peuplés. Concernant l'offre de soins, l'accès aux traitements en cancérologie y est légèrement plus difficile qu'en moyenne en France.



	Nom indicateur*	Valeur territoire*	Valeur département*	Minimum en France*	Graphique synthétique	Maximum en France*
Dépistage	47. Dépistage organisé dans les 30 mois avant le traitement	194,5	172,0	55,6		260,4
	48. Présence de facteurs de risques élevés de cancer colorectal	62,9	35,1	0,0		139,9
Diagnostic	49. Bilan de diagnostic et d'extension complet avant le 1er traitement	551,0	488,8	134,3		843,3
	50. Cancer in situ	239,1	203,4	7,1		500,1
	51. Cancer invasif non métastatique	492,4	525,7	306,0		796,6
	52. Cancer invasif avec métastases synchrones	268,5	270,9	140,4		512,9
	53. Autre cancer actif la même année	147,1	155,9	53,8		372,1
	54. Cancer du côlon	620,8	618,0	391,5		778,9
	55. Cancer du rectum	338,7	351,0	183,5		537,8
	56. Cancer du côlon et du rectum	40,5	31,1	4,7		143,5
Traitement	57. Parcours chirurgical en urgence	112,3	130,4	28,8		287,6
	58. Parcours chirurgical non urgent	500,8	558,7	356,9		776,1
	59. Parcours non chirurgical	386,9	310,8	149,1		591,4
	60. Exérèse endoscopique seule	336,6	254,6	33,4		523,6
	61. Chirurgie carcinologique seule	173,3	222,9	138,6		415,0
	62. Traitement néo adj et chirurgie carcinologique (avec ou sans trait adjuvant)	92,8	138,1	40,8		293,4
	63. Chirurgie carcinologique et traitement adjuvant	201,2	200,6	60,7		436,9
	64. Chimiothérapie ou radiothérapie sans chirurgie	196,1	180,6	67,4		406,9
Devenir	65. En vie sans rechute ni métastase à 3 ans	684,9	694,3	331,4		919,0
	66. Apparition de métastases au cours des 3 premières années de traitement	155,5	144,9	17,1		416,0
	67. Reprise de traitement (après un arrêt d'au moins 6 mois) au cours des 3 premières années de traitement	145,9	197,6	27,3		574,6
	68. Décès dans les 3 ans	234,7	224,4	71,4		490,0

* Taux standardisé pour 1 000 habitants.
Source : SNDS (DCIR Inter Régime - PMSI MCO). Exploitation ORS-Fnors

Caractéristiques démographiques et sociales du territoire - 57#276

Typologie sociale du territoire à l'échelle communale

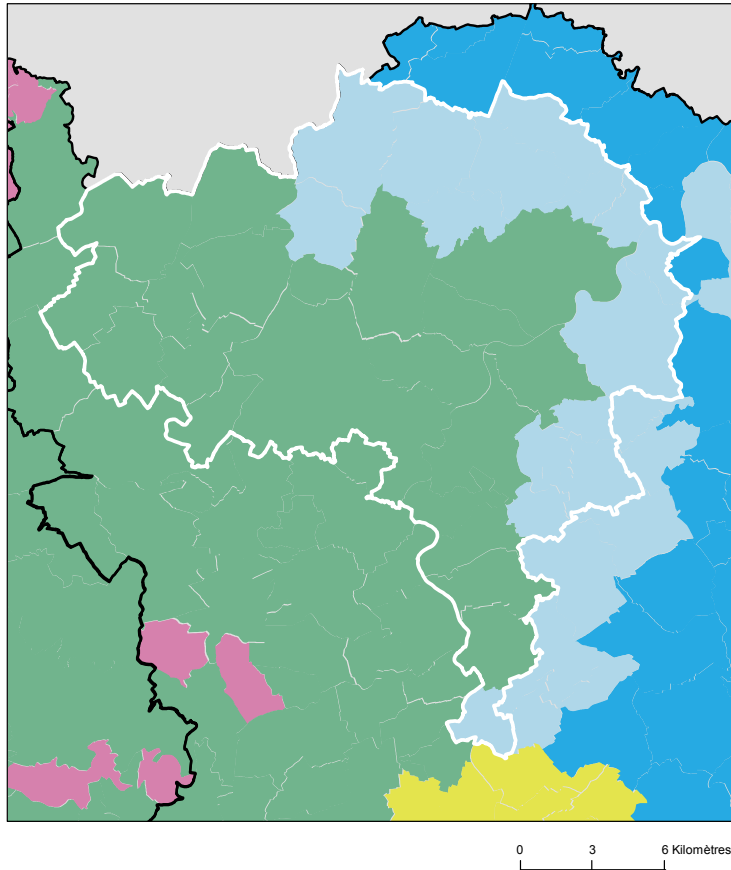

Comment les territoires d'études ont été bâtis ?

Notre objectif lors de la construction de ces territoires était de proposer des zones :

- suffisamment fine pour mesurer des disparités territoriales ;
- ayant des caractéristiques sociales relativement proches en leurs sein ;
- suffisamment peuplées pour disposer d'indicateurs fiables.

Les variables et analyses utilisées pour construire la typologie sociale présentée page 2 ont été mobilisées.

Les territoires ont été construits en agrégeant les communes selon leurs caractéristiques sociales en respectant la contiguïté géographique, sans contrainte de frontière administrative, et avec une taille minimale de la population fixée à environ 100 000 habitants.

411 zones différentes pouvant pour certaines être à cheval sur un ou plusieurs départements ont ainsi été définies pour la France (hors Mayotte).

Plus d'information sur la méthode de construction de la typologie : [lien rapport](#)

Sources : Insee, État civil, RP, DGFIP, Cnaf, CCMSA - Exploitation ORS-Fnors
La composition communale du territoire est disponible en cliquant [ici](#)

Répartition des communes et de la population selon les classes de la typologie sociale

Classes de typologie	Communes		Population	
	Nombre	Part (%)	Nombre	Part (%)
Situation sociale la plus défavorisée	0	0,0 %	0	0,0 %
Situation sociale défavorable	0	0,0 %	0	0,0 %
Situation sociale plutôt défavorable	0	0,0 %	0	0,0 %
Situation sociale intermédiaire moins de cadres et de professions intellectuelles supérieures, davantage de foyers non imposés, un peu moins d'allocataires du RSA et un peu plus pour l'AAH, un peu plus de jeunes peu ou pas diplômés	19	55,9 %	108 520	86,0 %
Situation sociale intermédiaire Davantage de cadres et de professions intellectuelles supérieures, moins de foyers non imposés, un peu plus d'allocataires du RSA et de chômeurs, un peu moins d'allocataires de l'AAH	0	0,0 %	0	0,0 %
Situation sociale plutôt favorable part de cadres et de professions intellectuelles supérieures les plus élevées	0	0,0 %	0	0,0 %
Situation sociale favorable moins de cadres et de professions intellectuelles supérieures	15	44,1 %	17 692	14,0 %
Situation sociale la plus favorable un peu plus de cadres et professions intellectuelles supérieures	0	0,0 %	0	0,0 %

Caractéristiques démographiques et sociales du territoire - 57#276



	Nom indicateur	Valeur territoire	Valeur département	Minimum en France	Graphique synthétique	Maximum en France
Caractéristiques démographiques	1. Densité de population	347,9	168,9	1,9		38 851,0
	2. Rapport de dépendance <i>(nombre de personnes âgées de moins de 15 ans et de 65 ans ou plus pour 100 personnes âgées de 15 à 64 ans)</i>	69,8	73,7	45,8		107,8
	3. Indice de vieillissement <i>(nombre de personnes âgées de 65 ans et plus pour 100 jeunes de moins de 20 ans)</i>	84,5	90,6	8,6		196,0
	4. Part des habitants de 18 ans et plus	79,5 %	79,9 %	57,5 %		86,6 %
	5. Part des habitants de 50-74 ans	29,1 %	32,0 %	13,4 %		40,1 %
	6. Part des femmes de 50-74 ans	15,3 %	16,6 %	6,4 %		21,2 %
	7. Taux d'accroissement annuel moyen de la population	0,6	0,0	-1,4		2,4
	8. Part de personnes de 60 ans et plus vivant seules à domicile	30,4 %	29,6 %	21,8 %		49,0 %
	9. Taux de fécondité des femmes de 12-20 ans	4,0	5,8	0,5		64,5
Caractéristiques sociales	10. Part de jeunes de 25-34 ans non scolarisés pas ou peu diplômés (au plus brevet des collèges)	8,8 %	12,4 %	2,6 %		50,4 %
	11. Taux d'activité des 15-64 ans	77,5 %	73,8 %	57,4 %		83,0 %
	12. Part des cadres et professions intellectuelles supérieures de 15 ans et plus ayant un emploi	18,3 %	14,3 %	7,1 %		57,3 %
	13. Part de chômeurs de 15 ans et plus (au sens du recensement)	9,0 %	11,6 %	5,9 %		35,3 %
	14. Part d'enfants de moins de 25 ans vivant dans une famille sans actif occupé	5,9 %	11,8 %	2,4 %		61,8 %
	15. Part de foyers fiscaux non imposés	66,8 %	60,4 %	30,8 %		81,3 %
	16. Taux de personnes couvertes par une allocation	32,4 %	41,9 %	24,4 %		80,4 %
	17. Taux d'allocataires du RSA	3,9 %	5,3 %	1,3 %		37,0 %
	18. Taux de personnes couvertes par le RSA	3,2 %	4,7 %	0,9 %		29,6 %
	19. Taux d'allocataires de 20-64 ans de l'AAH	2,3 %	3,5 %	0,7 %		7,7 %
	20. Part de ménages ne possédant pas de voiture	11,5 %	13,6 %	4,2 %		79,0 %
Caractéristiques environnementales	21. Part des surfaces agricoles en conversion biologiques	0,1 %	0,6 %	0,0 %		97,2 %
	22. Part des surfaces biologiques totales (certifiées bio et en conversion)	5,2 %	9,8 %	0,0 %		97,2 %
	23. Part de population du territoire vivant en zones vulnérables aux nitrates d'origine agricole	96,0 %	83,0 %	0,0 %		100,0 %
	24. Densité (pour 100 km²) d'installations classées pour la protection de l'environnement	21,8	12,6	0,0		353,2
	25. Densité d'anciens sites industriels et activités de service	77,5	43,4	0,0		10 179,4
	26. Densité de sites et sols pollués ou potentiellement pollués appelant une action des pouvoirs publics	6,1	2,9	0,0		254,7
	27. Densité de sites « Secteurs d'information sur les sols » (SIS)	3,0	1,2	0,0		169,8
	28. Part des ménages en précarité énergétique logement en 2018	13,0 %	17,2 %	5,0 %		24,9 %

Cancer du sein - 57#276

691 femmes ont eu un cancer du sein entre le 1er janvier 2018 et le 31 décembre 2022 dans le territoire

Ce territoire fait partie de la classe B des parcours des femmes présentant un cancer du sein qui se caractérise de la manière suivante : Territoires avec un diagnostic de cancer plus tardif (davantage de cancer du sein diagnostiqué invasif avec métastases synchrones), surtout traité par chimiothérapie, thérapie ciblée et mastectomie, avec des rechutes plus fréquentes qu'en moyenne en France. Au niveau socio-démographique, ces territoires sont moins densément peuplés, avec une population légèrement plus âgée et davantage précaire. Concernant l'offre de soins, on y retrouve davantage de patients ayant un médecin traitant, mais l'accès aux traitements en oncologie y est plus difficile.



	Nom indicateur	Valeur territoire*	Valeur département*	Minimum en France*	Graphique synthétique	Maximum en France*
Dépistage	29. Mammographie dans les 12 à 36 mois avant le traitement	304,2	309,4	154,4		410,0
	30. Biopsie dans l'année avant le traitement	898,9	908,0	720,2		971,3
Diagnostic	31. Cancer du sein in situ ou invasif localisé	854,9	831,1	694,3		965,8
	32. Cancer du sein avec métastases	23,0	20,0	3,2		47,4
Traitement	33. Chirurgie conservatrice	634,3	620,5	513,5		816,7
	34. Mastectomie totale	317,3	343,8	135,7		408,9
	35. Chimiothérapie conventionnelle	467,6	501,7	311,3		640,8
	36. Chimiothérapie néoadjuvante	206,3	238,8	170,4		449,6
	37. Chimiothérapie adjuvante	404,5	434,1	245,8		489,9
	38. Thérapies ciblées	122,3	152,8	100,8		235,2
	39. Radiothérapie	823,3	782,6	604,7		890,9
	40. Hormonothérapie	743,0	678,3	481,6		758,2
	41. Soins palliatifs	31,9	26,3	4,3		138,8
Devenir	42. Reconstruction mammaire après mastectomie totale	394,7	363,0	155,4		818,5
	43. Reconstruction mammaire après mastectomie totale ou partielle	254,2	257,3	137,4		870,5
	44. En vie sans rechute ni métastase à 3 ans	791,5	809,0	664,6		899,6
	45. Reprise de traitement ou apparition de métastases dans les 3 ans	113,2	103,6	45,0		191,3
	46. Décès dans les 3 ans	92,9	81,2	26,5		180,6

* Taux standardisés pour 1 000 habitants.

Sources : SNDS (DCIR Inter Régime - PMSI MCO), Exploitation ORS-Fnors

Cancer du côlon et du rectum - 57#276

520 personnes ont eu un cancer colorectal entre le 1er janvier 2018 et le 31 décembre 2022 dans le territoire

Ce territoire fait partie de la classe A des parcours des personnes présentant un cancer du côlon et du rectum qui se caractérise de la manière suivante :
Territoires avec moins de parcours chirurgicaux et des rechutes moins fréquentes qu'en moyenne en France. Au niveau socio-démographique, ces territoires sont relativement vieillissants et moins densément peuplés. Concernant l'offre de soins, l'accès aux traitements en cancérologie y est légèrement plus difficile qu'en moyenne en France.



	Nom indicateur*	Valeur territoire*	Valeur département*	Minimum en France*	Graphique synthétique	Maximum en France*
Dépistage	47. Dépistage organisé dans les 30 mois avant le traitement	167,7	172,0	55,6		260,4
	48. Présence de facteurs de risques élevés de cancer colorectal	19,3	35,1	0,0		139,9
Diagnostic	49. Bilan de diagnostic et d'extension complet avant le 1er traitement	652,3	488,8	134,3		843,3
	50. Cancer in situ	113,4	203,4	7,1		500,1
	51. Cancer invasif non métastatique	642,8	525,7	306,0		796,6
	52. Cancer invasif avec métastases synchrones	243,8	270,9	140,4		512,9
	53. Autre cancer actif la même année	133,2	155,9	53,8		372,1
	54. Cancer du côlon	554,8	618,0	391,5		778,9
	55. Cancer du rectum	421,2	351,0	183,5		537,8
	56. Cancer du côlon et du rectum	23,9	31,1	4,7		143,5
Traitement	57. Parcours chirurgical en urgence	71,8	130,4	28,8		287,6
	58. Parcours chirurgical non urgent	654,0	558,7	356,9		776,1
	59. Parcours non chirurgical	274,2	310,8	149,1		591,4
	60. Exérèse endoscopique seule	180,9	254,6	33,4		523,6
	61. Chirurgie carcinologique seule	169,0	222,9	138,6		415,0
	62. Traitement néo adj et chirurgie carcinologique (avec ou sans trait adjuvant)	245,0	138,1	40,8		293,4
	63. Chirurgie carcinologique et traitement adjuvant	239,9	200,6	60,7		436,9
	64. Chimiothérapie ou radiothérapie sans chirurgie	165,1	180,6	67,4		406,9
Devenir	65. En vie sans rechute ni métastase à 3 ans	869,7	694,3	331,4		919,0
	66. Apparition de métastases au cours des 3 premières années de traitement	95,6	144,9	17,1		416,0
	67. Reprise de traitement (après un arrêt d'au moins 6 mois) au cours des 3 premières années de traitement	47,8	197,6	27,3		574,6
	68. Décès dans les 3 ans	247,4	224,4	71,4		490,0

* Taux standardisé pour 1 000 habitants.

Source : SNDS (DCIR Inter Régime - PMSI MCO). Exploitation ORS-Fnors

Caractéristiques démographiques et sociales du territoire - 57#299

Typologie sociale du territoire à l'échelle communale

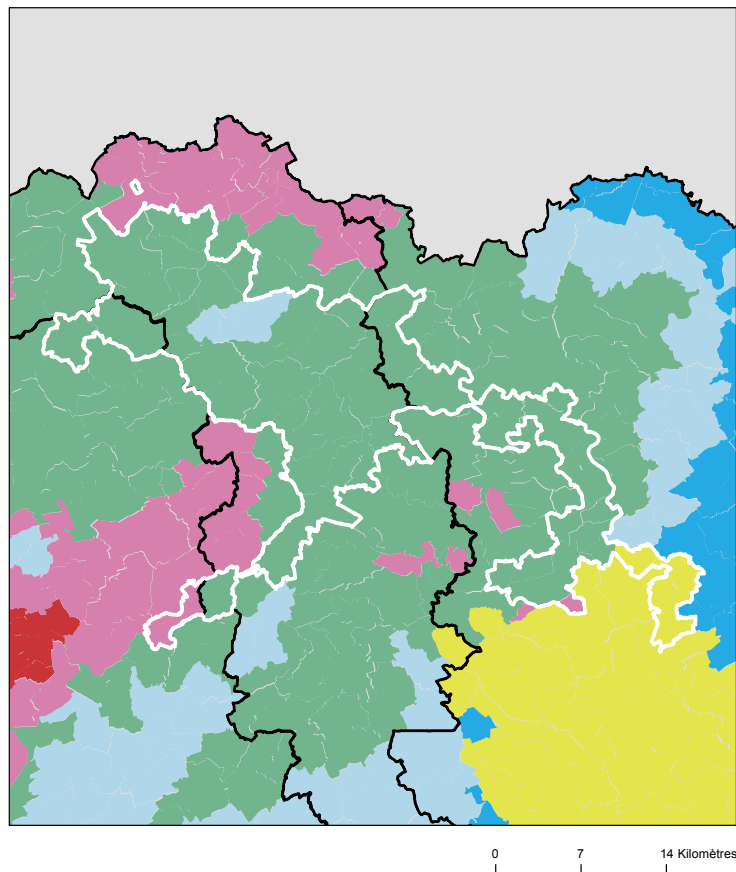

Comment les territoires d'études ont été bâtis ?

Notre objectif lors de la construction de ces territoires était de proposer des zones :

- suffisamment fine pour mesurer des disparités territoriales ;
- ayant des caractéristiques sociales relativement proches en leurs sein ;
- suffisamment peuplées pour disposer d'indicateurs fiables.

Les variables et analyses utilisées pour construire la typologie sociale présentée page 2 ont été mobilisées.

Les territoires ont été construits en agrégeant les communes selon leurs caractéristiques sociales en respectant la contiguïté géographique, sans contrainte de frontière administrative, et avec une taille minimale de la population fixée à environ 100 000 habitants.

411 zones différentes pouvant pour certaines être à cheval sur un ou plusieurs départements ont ainsi été définies pour la France (hors Mayotte).

Plus d'information sur la méthode de construction de la typologie : [lien rapport](#)

Sources : Insee, État civil, RP, DGFIP, Cnaf, CCMSA - Exploitation ORS-Fnors
La composition communale du territoire est disponible en cliquant [ici](#)

Répartition des communes et de la population selon les classes de la typologie sociale

Classes de typologie	Communes		Population	
	Nombre	Part (%)	Nombre	Part (%)
Situation sociale la plus défavorisée	0	0,0 %	0	0,0 %
Situation sociale défavorable	3	4,9 %	1 156	0,9 %
Situation sociale plutôt défavorable	0	0,0 %	0	0,0 %
Situation sociale intermédiaire moins de cadres et de professions intellectuelles supérieures, davantage de foyers non imposés, un peu moins d'allocataires du RSA et un peu plus pour l'AAH, un peu plus de jeunes peu ou pas diplômés	51	83,6 %	121 167	95,6 %
Situation sociale intermédiaire Davantage de cadres et de professions intellectuelles supérieures, moins de foyers non imposés, un peu plus d'allocataires du RSA et de chômeurs, un peu moins d'allocataires de l'AAH	4	6,6 %	3 643	2,9 %
Situation sociale plutôt favorable part de cadres et de professions intellectuelles supérieures les plus élevées	0	0,0 %	0	0,0 %
Situation sociale favorable moins de cadres et de professions intellectuelles supérieures	3	4,9 %	817	0,6 %
Situation sociale la plus favorable un peu plus de cadres et professions intellectuelles supérieures	0	0,0 %	0	0,0 %

Caractéristiques démographiques et sociales du territoire - 57#299



	Nom indicateur	Valeur territoire	Valeur département	Minimum en France	Graphique synthétique	Maximum en France
Caractéristiques démographiques	1. Densité de population	238,2	168,9	1,9		38 851,0
	2. Rapport de dépendance <i>(nombre de personnes âgées de moins de 15 ans et de 65 ans ou plus pour 100 personnes âgées de 15 à 64 ans)</i>	73,3	73,7	45,8		107,8
	3. Indice de vieillissement <i>(nombre de personnes âgées de 65 ans et plus pour 100 jeunes de moins de 20 ans)</i>	83,7	90,6	8,6		196,0
	4. Part des habitants de 18 ans et plus	78,9 %	79,9 %	57,5 %		86,6 %
	5. Part des habitants de 50-74 ans	30,4 %	32,0 %	13,4 %		40,1 %
	6. Part des femmes de 50-74 ans	15,9 %	16,6 %	6,4 %		21,2 %
	7. Taux d'accroissement annuel moyen de la population	0,3	0,0	-1,4		2,4
	8. Part de personnes de 60 ans et plus vivant seules à domicile	30,5 %	29,6 %	21,8 %		49,0 %
	9. Taux de fécondité des femmes de 12-20 ans	5,4	5,8	0,5		64,5
Caractéristiques sociales	10. Part de jeunes de 25-34 ans non scolarisés pas ou peu diplômés (au plus brevet des collèges)	11,6 %	12,4 %	2,6 %		50,4 %
	11. Taux d'activité des 15-64 ans	75,6 %	73,8 %	57,4 %		83,0 %
	12. Part des cadres et professions intellectuelles supérieures de 15 ans et plus ayant un emploi	10,2 %	14,3 %	7,1 %		57,3 %
	13. Part de chômeurs de 15 ans et plus (au sens du recensement)	11,5 %	11,6 %	5,9 %		35,3 %
	14. Part d'enfants de moins de 25 ans vivant dans une famille sans actif occupé	2,4 %	11,8 %	2,4 %		61,8 %
	15. Part de foyers fiscaux non imposés	67,9 %	60,4 %	30,8 %		81,3 %
	16. Taux de personnes couvertes par une allocation	37,8 %	41,9 %	24,4 %		80,4 %
	17. Taux d'allocataires du RSA	4,8 %	5,3 %	1,3 %		37,0 %
	18. Taux de personnes couvertes par le RSA	3,8 %	4,7 %	0,9 %		29,6 %
	19. Taux d'allocataires de 20-64 ans de l'AAH	2,9 %	3,5 %	0,7 %		7,7 %
	20. Part de ménages ne possédant pas de voiture	11,8 %	13,6 %	4,2 %		79,0 %
Caractéristiques environnementales	21. Part des surfaces agricoles en conversion biologiques	0,0 %	0,6 %	0,0 %		97,2 %
	22. Part des surfaces biologiques totales (certifiées bio et en conversion)	5,0 %	9,8 %	0,0 %		97,2 %
	23. Part de population du territoire vivant en zones vulnérables aux nitrates d'origine agricole	100,0 %	83,0 %	0,0 %		100,0 %
	24. Densité (pour 100 km²) d'installations classées pour la protection de l'environnement	20,3	12,6	0,0		353,2
	25. Densité d'anciens sites industriels et activités de service	56,2	43,4	0,0		10 179,4
	26. Densité de sites et sols pollués ou potentiellement pollués appelant une action des pouvoirs publics	6,8	2,9	0,0		254,7
	27. Densité de sites « Secteurs d'information sur les sols » (SIS)	3,0	1,2	0,0		169,8
	28. Part des ménages en précarité énergétique logement en 2018	18,2 %	17,2 %	5,0 %		24,9 %

Cancer du sein - 57#299

653 femmes ont eu un cancer du sein entre le 1er janvier 2018 et le 31 décembre 2022 dans le territoire

Ce territoire fait partie de la classe B des parcours des femmes présentant un cancer du sein qui se caractérise de la manière suivante : Territoires avec un diagnostic de cancer plus tardif (davantage de cancer du sein diagnostiqué invasif avec métastases synchrones), surtout traité par chimiothérapie, thérapie ciblée et mastectomie, avec des rechutes plus fréquentes qu'en moyenne en France. Au niveau socio-démographique, ces territoires sont moins densément peuplés, avec une population légèrement plus âgée et davantage précaire. Concernant l'offre de soins, on y retrouve davantage de patients ayant un médecin traitant, mais l'accès aux traitements en cancérologie y est plus difficile.



	Nom indicateur	Valeur territoire*	Valeur département*	Minimum en France*	Graphique synthétique	Maximum en France*
Dépistage	29. Mammographie dans les 12 à 36 mois avant le traitement	332,5	309,4	154,4		410,0
	30. Biopsie dans l'année avant le traitement	902,4	908,0	720,2		971,3
Diagnostic	31. Cancer du sein in situ ou invasif localisé	851,1	831,1	694,3		965,8
	32. Cancer du sein avec métastases	21,6	20,0	3,2		47,4
Traitement	33. Chirurgie conservatrice	631,6	620,5	513,5		816,7
	34. Mastectomie totale	342,7	343,8	135,7		408,9
	35. Chimiothérapie conventionnelle	502,7	501,7	311,3		640,8
	36. Chimiothérapie néoadjuvante	202,9	238,8	170,4		449,6
	37. Chimiothérapie adjuvante	461,4	434,1	245,8		489,9
	38. Thérapies ciblées	168,7	152,8	100,8		235,2
	39. Radiothérapie	770,8	782,6	604,7		890,9
	40. Hormonothérapie	643,8	678,3	481,6		758,2
	41. Soins palliatifs	23,8	26,3	4,3		138,8
	Devenir	42. Reconstruction mammaire après mastectomie totale	377,2	363,0	155,4	
43. Reconstruction mammaire après mastectomie totale ou partielle		304,1	257,3	137,4		870,5
44. En vie sans rechute ni métastase à 3 ans		784,5	809,0	664,6		899,6
45. Reprise de traitement ou apparition de métastases dans les 3 ans		155,4	103,6	45,0		191,3
46. Décès dans les 3 ans		45,5	81,2	26,5		180,6

* Taux standardisés pour 1 000 habitants.

Sources : SNDS (DCIR Inter Régime - PMSI MCO), Exploitation ORS-Fnors

Cancer du côlon et du rectum - 57#299

548 personnes ont eu un cancer colorectal entre le 1er janvier 2018 et le 31 décembre 2022 dans le territoire

Ce territoire fait partie de la classe C des parcours des personnes présentant un cancer du côlon et du rectum qui se caractérise de la manière suivante :

Territoires avec davantage de parcours non chirurgicaux, des rechutes plus fréquentes et moins de dépistage chez les personnes de 50 à 74 ans. On y retrouve davantage de personnes prises en charge en affections de longue durée (ALD) pour un cancer colorectal. Au niveau socio-démographique, ces territoires se caractérisent par une population plutôt vieillissante. Concernant l'offre de soin, l'accès aux traitements en cancérologie y est plutôt meilleur qu'en moyenne en France.



	Nom indicateur*	Valeur territoire*	Valeur département*	Minimum en France*	Graphique synthétique	Maximum en France*
Dépistage	47. Dépistage organisé dans les 30 mois avant le traitement	159,0	172,0	55,6		260,4
	48. Présence de facteurs de risques élevés de cancer colorectal	8,4	35,1	0,0		139,9
Diagnostic	49. Bilan de diagnostic et d'extension complet avant le 1er traitement	363,2	488,8	134,3		843,3
	50. Cancer in situ	183,6	203,4	7,1		500,1
	51. Cancer invasif non métastatique	583,4	525,7	306,0		796,6
	52. Cancer invasif avec métastases synchrones	233,0	270,9	140,4		512,9
	53. Autre cancer actif la même année	316,0	155,9	53,8		372,1
	54. Cancer du côlon	651,4	618,0	391,5		778,9
	55. Cancer du rectum	310,0	351,0	183,5		537,8
	56. Cancer du côlon et du rectum	38,5	31,1	4,7		143,5
Traitement	57. Parcours chirurgical en urgence	90,6	130,4	28,8		287,6
	58. Parcours chirurgical non urgent	640,4	558,7	356,9		776,1
	59. Parcours non chirurgical	269,1	310,8	149,1		591,4
	60. Exérèse endoscopique seule	237,3	254,6	33,4		523,6
	61. Chirurgie carcinologique seule	223,7	222,9	138,6		415,0
	62. Traitement néo adj et chirurgie carcinologique (avec ou sans trait adjuvant)	248,8	138,1	40,8		293,4
	63. Chirurgie carcinologique et traitement adjuvant	128,2	200,6	60,7		436,9
	64. Chimiothérapie ou radiothérapie sans chirurgie	162,0	180,6	67,4		406,9
Devenir	65. En vie sans rechute ni métastase à 3 ans	606,1	694,3	331,4		919,0
	66. Apparition de métastases au cours des 3 premières années de traitement	193,9	144,9	17,1		416,0
	67. Reprise de traitement (après un arrêt d'au moins 6 mois) au cours des 3 premières années de traitement	254,1	197,6	27,3		574,6
	68. Décès dans les 3 ans	188,9	224,4	71,4		490,0

* Taux standardisé pour 1 000 habitants.

Source : SNDS (DCIR Inter Régime - PMSI MCO). Exploitation ORS-Fnors

Caractéristiques démographiques et sociales du territoire - 57#300

Typologie sociale du territoire à l'échelle communale

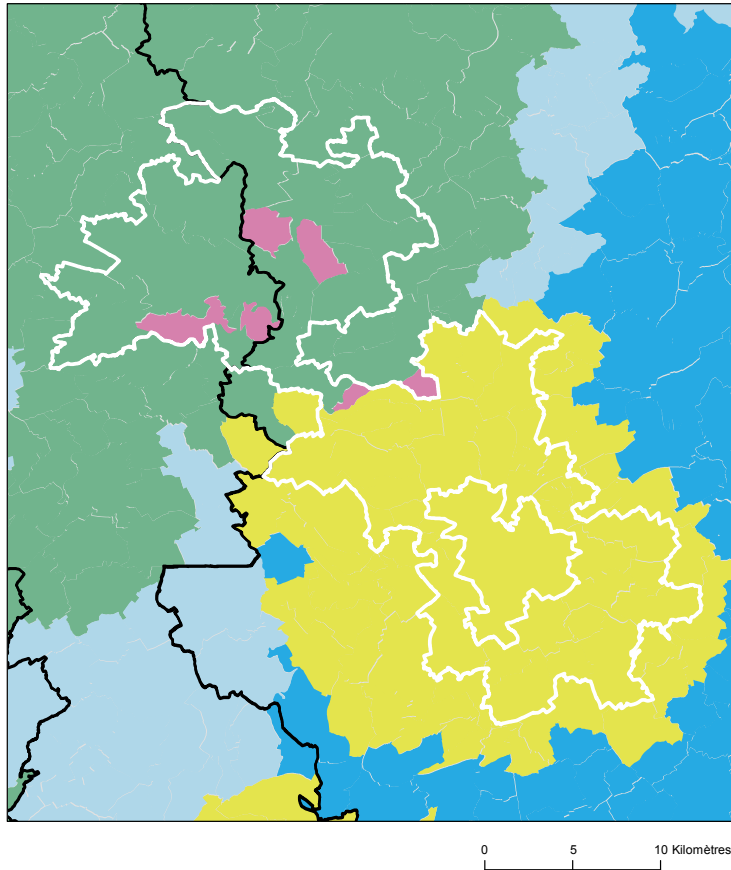

Comment les territoires d'études ont été bâtis ?

Notre objectif lors de la construction de ces territoires était de proposer des zones :

- suffisamment fine pour mesurer des disparités territoriales ;
- ayant des caractéristiques sociales relativement proches en leurs sein ;
- suffisamment peuplées pour disposer d'indicateurs fiables.

Les variables et analyses utilisées pour construire la typologie sociale présentée page 2 ont été mobilisées.

Les territoires ont été construits en agrégeant les communes selon leurs caractéristiques sociales en respectant la contiguïté géographique, sans contrainte de frontière administrative, et avec une taille minimale de la population fixée à environ 100 000 habitants.

411 zones différentes pouvant pour certaines être à cheval sur un ou plusieurs départements ont ainsi été définies pour la France (hors Mayotte).

Plus d'information sur la méthode de construction de la typologie : [lien rapport](#)

Sources : Insee, État civil, RP, DGFIP, Cnaf, CCMSA - Exploitation ORS-Fnors
La composition communale du territoire est disponible en cliquant [ici](#)

Répartition des communes et de la population selon les classes de la typologie sociale

Classes de typologie	Communes		Population	
	Nombre	Part (%)	Nombre	Part (%)
■ Situation sociale la plus défavorisée	0	0,0 %	0	0,0 %
■ Situation sociale défavorable	5	8,6 %	11 581	6,3 %
■ Situation sociale plutôt défavorable	0	0,0 %	0	0,0 %
■ Situation sociale intermédiaire moins de cadres et de professions intellectuelles supérieures, davantage de foyers non imposés, un peu moins d'allocataires du RSA et un peu plus pour l'AAH, un peu plus de jeunes peu ou pas diplômés	18	31,0 %	72 705	39,6 %
■ Situation sociale intermédiaire Davantage de cadres et de professions intellectuelles supérieures, moins de foyers non imposés, un peu plus d'allocataires du RSA et de chômeurs, un peu moins d'allocataires de l'AAH	35	60,3 %	99 198	54,1 %
■ Situation sociale plutôt favorable part de cadres et de professions intellectuelles supérieures les plus élevées	0	0,0 %	0	0,0 %
■ Situation sociale favorable moins de cadres et de professions intellectuelles supérieures	0	0,0 %	0	0,0 %
■ Situation sociale la plus favorable un peu plus de cadres et professions intellectuelles supérieures	0	0,0 %	0	0,0 %

Caractéristiques démographiques et sociales du territoire - 57#300



	Nom indicateur	Valeur territoire	Valeur département	Minimum en France	Graphique synthétique	Maximum en France
Caractéristiques démographiques	1. Densité de population	426,9	168,9	1,9		38 851,0
	2. Rapport de dépendance <i>(nombre de personnes âgées de moins de 15 ans et de 65 ans ou plus pour 100 personnes âgées de 15 à 64 ans)</i>	78,2	73,7	45,8		107,8
	3. Indice de vieillissement <i>(nombre de personnes âgées de 65 ans et plus pour 100 jeunes de moins de 20 ans)</i>	90,9	90,6	8,6		196,0
	4. Part des habitants de 18 ans et plus	79,1 %	79,9 %	57,5 %		86,6 %
	5. Part des habitants de 50-74 ans	31,7 %	32,0 %	13,4 %		40,1 %
	6. Part des femmes de 50-74 ans	16,7 %	16,6 %	6,4 %		21,2 %
	7. Taux d'accroissement annuel moyen de la population	0,3	0,0	-1,4		2,4
	8. Part de personnes de 60 ans et plus vivant seules à domicile	29,6 %	29,6 %	21,8 %		49,0 %
	9. Taux de fécondité des femmes de 12-20 ans	5,3	5,8	0,5		64,5
Caractéristiques sociales	10. Part de jeunes de 25-34 ans non scolarisés pas ou peu diplômés (au plus brevet des collèges)	12,8 %	12,4 %	2,6 %		50,4 %
	11. Taux d'activité des 15-64 ans	74,3 %	73,8 %	57,4 %		83,0 %
	12. Part des cadres et professions intellectuelles supérieures de 15 ans et plus ayant un emploi	14,8 %	14,3 %	7,1 %		57,3 %
	13. Part de chômeurs de 15 ans et plus (au sens du recensement)	12,0 %	11,6 %	5,9 %		35,3 %
	14. Part d'enfants de moins de 25 ans vivant dans une famille sans actif occupé	5,5 %	11,8 %	2,4 %		61,8 %
	15. Part de foyers fiscaux non imposés	60,0 %	60,4 %	30,8 %		81,3 %
	16. Taux de personnes couvertes par une allocation	44,8 %	41,9 %	24,4 %		80,4 %
	17. Taux d'allocataires du RSA	5,7 %	5,3 %	1,3 %		37,0 %
	18. Taux de personnes couvertes par le RSA	5,0 %	4,7 %	0,9 %		29,6 %
	19. Taux d'allocataires de 20-64 ans de l'AAH	3,5 %	3,5 %	0,7 %		7,7 %
	20. Part de ménages ne possédant pas de voiture	13,8 %	13,6 %	4,2 %		79,0 %
Caractéristiques environnementales	21. Part des surfaces agricoles en conversion biologiques	0,0 %	0,6 %	0,0 %		97,2 %
	22. Part des surfaces biologiques totales (certifiées bio et en conversion)	4,4 %	9,8 %	0,0 %		97,2 %
	23. Part de population du territoire vivant en zones vulnérables aux nitrates d'origine agricole	100,0 %	83,0 %	0,0 %		100,0 %
	24. Densité (pour 100 km²) d'installations classées pour la protection de l'environnement	27,0	12,6	0,0		353,2
	25. Densité d'anciens sites industriels et activités de service	96,8	43,4	0,0		10 179,4
	26. Densité de sites et sols pollués ou potentiellement pollués appelant une action des pouvoirs publics	8,1	2,9	0,0		254,7
	27. Densité de sites « Secteurs d'information sur les sols » (SIS)	3,0	1,2	0,0		169,8
	28. Part des ménages en précarité énergétique logement en 2018	16,7 %	17,2 %	5,0 %		24,9 %

Cancer du sein - 57#300

741 femmes ont eu un cancer du sein entre le 1er janvier 2018 et le 31 décembre 2022 dans le territoire

Ce territoire fait partie de la classe E des parcours des femmes présentant un cancer du sein qui se caractérise de la manière suivante : Territoires avec un diagnostic de cancer relativement tardif, surtout traité par chirurgie conservatrice, radiothérapie, hormonothérapie et chimiothérapie adjuvante, avec des rechutes moins fréquentes qu'en moyenne en France. Au niveau socio-démographique, ces territoires sont moins densément peuplés, la population y est plutôt vieillissante et socialement favorisée. Concernant l'offre de soin, l'accès aux médecins généralistes est plutôt aisé, mais le temps d'accès à un centre de radiodiagnostic y est plus long qu'en moyenne en France.



	Nom indicateur	Valeur territoire*	Valeur département*	Minimum en France*	Graphique synthétique	Maximum en France*
Dépistage	29. Mammographie dans les 12 à 36 mois avant le traitement	331,2	309,4	154,4		410,0
	30. Biopsie dans l'année avant le traitement	933,6	908,0	720,2		971,3
Diagnostic	31. Cancer du sein in situ ou invasif localisé	821,1	831,1	694,3		965,8
	32. Cancer du sein avec métastases	25,8	20,0	3,2		47,4
Traitement	33. Chirurgie conservatrice	677,9	620,5	513,5		816,7
	34. Mastectomie totale	294,5	343,8	135,7		408,9
	35. Chimiothérapie conventionnelle	524,2	501,7	311,3		640,8
	36. Chimiothérapie néoadjuvante	195,3	238,8	170,4		449,6
	37. Chimiothérapie adjuvante	483,8	434,1	245,8		489,9
	38. Thérapies ciblées	146,8	152,8	100,8		235,2
	39. Radiothérapie	824,5	782,6	604,7		890,9
	40. Hormonothérapie	670,6	678,3	481,6		758,2
	41. Soins palliatifs	24,5	26,3	4,3		138,8
Devenir	42. Reconstruction mammaire après mastectomie totale	351,5	363,0	155,4		818,5
	43. Reconstruction mammaire après mastectomie totale ou partielle	241,4	257,3	137,4		870,5
	44. En vie sans rechute ni métastase à 3 ans	835,2	809,0	664,6		899,6
	45. Reprise de traitement ou apparition de métastases dans les 3 ans	87,9	103,6	45,0		191,3
	46. Décès dans les 3 ans	70,0	81,2	26,5		180,6

* Taux standardisés pour 1 000 habitants.
Sources : SNDS (DCIR Inter Régime - PMSI MCO), Exploitation ORS-Fnors



Cancer du côlon et du rectum - 57#300

608 personnes ont eu un cancer colorectal entre le 1er janvier 2018 et le 31 décembre 2022 dans le territoire

Ce territoire fait partie de la classe B des parcours des personnes présentant un cancer du côlon et du rectum qui se caractérise de la manière suivante :

Territoires avec moins de traitements par chirurgie, des rechutes moins fréquentes et un bon dépistage chez les personnes de 50 à 74 ans. Au niveau socio-démographique, ces territoires sont plutôt socialement favorisés. Concernant l'offre de soins, ils comptent davantage de patients ayant un médecin traitant en activité qu'en moyenne en France, mais l'accès aux traitements en oncologie y est plus difficile.



	Nom indicateur*	Valeur territoire*	Valeur département*	Minimum en France*	Graphique synthétique	Maximum en France*
Dépistage	47. Dépistage organisé dans les 30 mois avant le traitement	203,1	172,0	55,6		260,4
	48. Présence de facteurs de risques élevés de cancer colorectal	30,2	35,1	0,0		139,9
Diagnostic	49. Bilan de diagnostic et d'extension complet avant le 1er traitement	408,6	488,8	134,3		843,3
	50. Cancer in situ	231,8	203,4	7,1		500,1
	51. Cancer invasif non métastatique	519,1	525,7	306,0		796,6
	52. Cancer invasif avec métastases synchrones	249,1	270,9	140,4		512,9
	53. Autre cancer actif la même année	139,5	155,9	53,8		372,1
	54. Cancer du côlon	649,5	618,0	391,5		778,9
	55. Cancer du rectum	303,2	351,0	183,5		537,8
	56. Cancer du côlon et du rectum	47,3	31,1	4,7		143,5
Traitement	57. Parcours chirurgical en urgence	146,2	130,4	28,8		287,6
	58. Parcours chirurgical non urgent	544,8	558,7	356,9		776,1
	59. Parcours non chirurgical	309,0	310,8	149,1		591,4
	60. Exérèse endoscopique seule	262,2	254,6	33,4		523,6
	61. Chirurgie carcinologique seule	235,0	222,9	138,6		415,0
	62. Traitement néo adj et chirurgie carcinologique (avec ou sans trait adjuvant)	94,3	138,1	40,8		293,4
	63. Chirurgie carcinologique et traitement adjuvant	217,7	200,6	60,7		436,9
	64. Chimiothérapie ou radiothérapie sans chirurgie	190,3	180,6	67,4		406,9
Devenir	65. En vie sans rechute ni métastase à 3 ans	715,4	694,3	331,4		919,0
	66. Apparition de métastases au cours des 3 premières années de traitement	153,9	144,9	17,1		416,0
	67. Reprise de traitement (après un arrêt d'au moins 6 mois) au cours des 3 premières années de traitement	211,5	197,6	27,3		574,6
	68. Décès dans les 3 ans	236,2	224,4	71,4		490,0

* Taux standardisé pour 1 000 habitants.

Source : SNDS (DCIR Inter Régime - PMSI MCO). Exploitation ORS-Fnors

Caractéristiques démographiques et sociales du territoire - 57#301

Typologie sociale du territoire à l'échelle communale

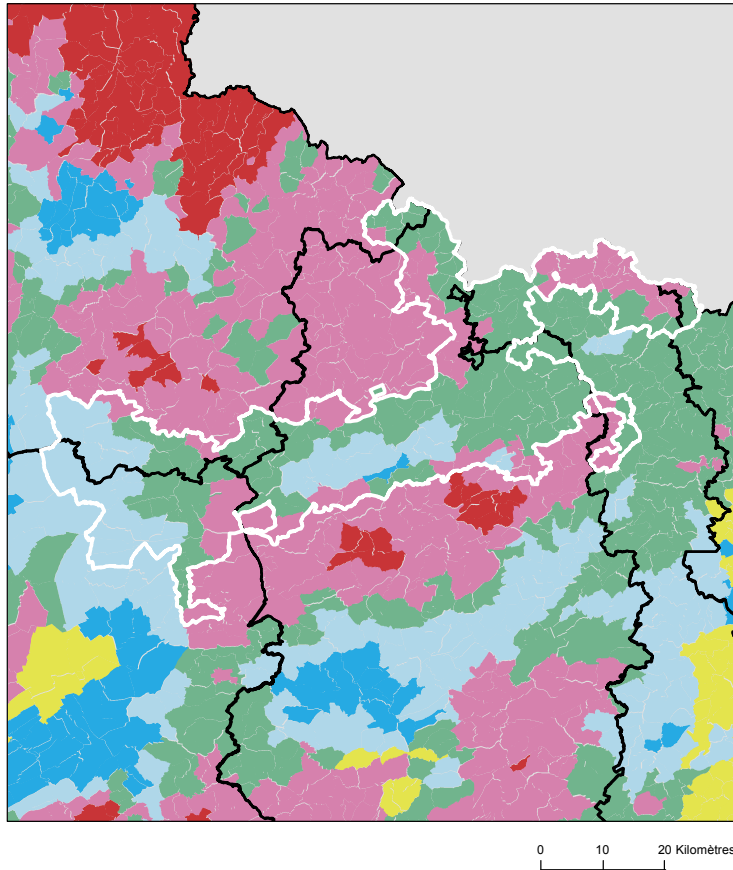

Comment les territoires d'études ont été bâtis ?

Notre objectif lors de la construction de ces territoires était de proposer des zones :

- suffisamment fine pour mesurer des disparités territoriales ;
- ayant des caractéristiques sociales relativement proches en leurs sein ;
- suffisamment peuplées pour disposer d'indicateurs fiables.

Les variables et analyses utilisées pour construire la typologie sociale présentée page 2 ont été mobilisées.

Les territoires ont été construits en agrégeant les communes selon leurs caractéristiques sociales en respectant la contiguïté géographique, sans contrainte de frontière administrative, et avec une taille minimale de la population fixée à environ 100 000 habitants.

411 zones différentes pouvant pour certaines être à cheval sur un ou plusieurs départements ont ainsi été définies pour la France (hors Mayotte).

Plus d'information sur la méthode de construction de la typologie : [lien rapport](#)

Sources : Insee, État civil, RP, DGFIP, Cnaf, CCMSA - Exploitation ORS-Fnors
La composition communale du territoire est disponible en cliquant [ici](#)

Répartition des communes et de la population selon les classes de la typologie sociale

Classes de typologie	Communes		Population	
	Nombre	Part (%)	Nombre	Part (%)
Situation sociale la plus défavorisée	0	0,0 %	0	0,0 %
Situation sociale défavorable	53	27,3 %	80 281	66,8 %
Situation sociale plutôt défavorable	0	0,0 %	0	0,0 %
Situation sociale intermédiaire moins de cadres et de professions intellectuelles supérieures, davantage de foyers non imposés, un peu moins d'allocataires du RSA et un peu plus pour l'AAH, un peu plus de jeunes peu ou pas diplômés	104	53,6 %	36 607	30,5 %
Situation sociale intermédiaire Davantage de cadres et de professions intellectuelles supérieures, moins de foyers non imposés, un peu plus d'allocataires du RSA et de chômeurs, un peu moins d'allocataires de l'AAH	0	0,0 %	0	0,0 %
Situation sociale plutôt favorable part de cadres et de professions intellectuelles supérieures les plus élevées	0	0,0 %	0	0,0 %
Situation sociale favorable moins de cadres et de professions intellectuelles supérieures	35	18,0 %	3 275	2,7 %
Situation sociale la plus favorable un peu plus de cadres et professions intellectuelles supérieures	2	1,0 %	50	0,0 %

Caractéristiques démographiques et sociales du territoire - 57#301



	Nom indicateur	Valeur territoire	Valeur département	Minimum en France	Graphique synthétique	Maximum en France
Caractéristiques démographiques	1. Densité de population	56,2	168,9	1,9		38 851,0
	2. Rapport de dépendance <i>(nombre de personnes âgées de moins de 15 ans et de 65 ans ou plus pour 100 personnes âgées de 15 à 64 ans)</i>	74,9	73,7	45,8		107,8
	3. Indice de vieillissement <i>(nombre de personnes âgées de 65 ans et plus pour 100 jeunes de moins de 20 ans)</i>	83,2	90,6	8,6		196,0
	4. Part des habitants de 18 ans et plus	78,5 %	79,9 %	57,5 %		86,6 %
	5. Part des habitants de 50-74 ans	30,0 %	32,0 %	13,4 %		40,1 %
	6. Part des femmes de 50-74 ans	15,3 %	16,6 %	6,4 %		21,2 %
	7. Taux d'accroissement annuel moyen de la population	0,4	0,0	-1,4		2,4
	8. Part de personnes de 60 ans et plus vivant seules à domicile	32,9 %	29,6 %	21,8 %		49,0 %
	9. Taux de fécondité des femmes de 12-20 ans	5,1	5,8	0,5		64,5
Caractéristiques sociales	10. Part de jeunes de 25-34 ans non scolarisés pas ou peu diplômés (au plus brevet des collèges)	18,2 %	12,4 %	2,6 %		50,4 %
	11. Taux d'activité des 15-64 ans	73,9 %	73,8 %	57,4 %		83,0 %
	12. Part des cadres et professions intellectuelles supérieures de 15 ans et plus ayant un emploi	8,1 %	14,3 %	7,1 %		57,3 %
	13. Part de chômeurs de 15 ans et plus (au sens du recensement)	11,5 %	11,6 %	5,9 %		35,3 %
	14. Part d'enfants de moins de 25 ans vivant dans une famille sans actif occupé	5,5 %	11,8 %	2,4 %		61,8 %
	15. Part de foyers fiscaux non imposés	73,6 %	60,4 %	30,8 %		81,3 %
	16. Taux de personnes couvertes par une allocation	29,9 %	41,9 %	24,4 %		80,4 %
	17. Taux d'allocataires du RSA	5,1 %	5,3 %	1,3 %		37,0 %
	18. Taux de personnes couvertes par le RSA	4,1 %	4,7 %	0,9 %		29,6 %
	19. Taux d'allocataires de 20-64 ans de l'AAH	2,3 %	3,5 %	0,7 %		7,7 %
	20. Part de ménages ne possédant pas de voiture	13,7 %	13,6 %	4,2 %		79,0 %
Caractéristiques environnementales	21. Part des surfaces agricoles en conversion biologiques	0,5 %	0,6 %	0,0 %		97,2 %
	22. Part des surfaces biologiques totales (certifiées bio et en conversion)	4,9 %	9,8 %	0,0 %		97,2 %
	23. Part de population du territoire vivant en zones vulnérables aux nitrates d'origine agricole	77,0 %	83,0 %	0,0 %		100,0 %
	24. Densité (pour 100 km²) d'installations classées pour la protection de l'environnement	3,8	12,6	0,0		353,2
	25. Densité d'anciens sites industriels et activités de service	20,6	43,4	0,0		10 179,4
	26. Densité de sites et sols pollués ou potentiellement pollués appelant une action des pouvoirs publics	1,7	2,9	0,0		254,7
	27. Densité de sites « Secteurs d'information sur les sols » (SIS)	1,4	1,2	0,0		169,8
	28. Part des ménages en précarité énergétique logement en 2018	21,8 %	17,2 %	5,0 %		24,9 %

Cancer du sein - 57#301

741 femmes ont eu un cancer du sein entre le 1er janvier 2018 et le 31 décembre 2022 dans le territoire

Ce territoire fait partie de la classe D des parcours des femmes présentant un cancer du sein qui se caractérise de la manière suivante : Territoires avec un diagnostic de cancer plutôt précoce, surtout traité par chirurgie conservatrice et hormonothérapie, avec des rechutes moins fréquentes qu'en moyenne en France. Au niveau socio-démographique, il s'agit de territoires plutôt vieillissants et socialement favorisés. Concernant l'offre de soins, cette classe se caractérise par un accès aux médecins généralistes et aux traitements en cancérologie plus difficile qu'en moyenne en France.



	Nom indicateur	Valeur territoire*	Valeur département*	Minimum en France*	Graphique synthétique	Maximum en France*
Dépistage	29. Mammographie dans les 12 à 36 mois avant le traitement	310,3	309,4	154,4		410,0
	30. Biopsie dans l'année avant le traitement	811,6	908,0	720,2		971,3
Diagnostic	31. Cancer du sein in situ ou invasif localisé	831,5	831,1	694,3		965,8
	32. Cancer du sein avec métastases	25,8	20,0	3,2		47,4
Traitement	33. Chirurgie conservatrice	593,1	620,5	513,5		816,7
	34. Mastectomie totale	290,3	343,8	135,7		408,9
	35. Chimiothérapie conventionnelle	447,5	501,7	311,3		640,8
	36. Chimiothérapie néoadjuvante	197,4	238,8	170,4		449,6
	37. Chimiothérapie adjuvante	403,1	434,1	245,8		489,9
	38. Thérapies ciblées	153,3	152,8	100,8		235,2
	39. Radiothérapie	664,7	782,6	604,7		890,9
	40. Hormonothérapie	718,0	678,3	481,6		758,2
	41. Soins palliatifs	70,9	26,3	4,3		138,8
Devenir	42. Reconstruction mammaire après mastectomie totale	277,6	363,0	155,4		818,5
	43. Reconstruction mammaire après mastectomie totale ou partielle	228,6	257,3	137,4		870,5
	44. En vie sans rechute ni métastase à 3 ans	876,1	809,0	664,6		899,6
	45. Reprise de traitement ou apparition de métastases dans les 3 ans	51,7	103,6	45,0		191,3
	46. Décès dans les 3 ans	72,2	81,2	26,5		180,6

* Taux standardisés pour 1 000 habitants.

Sources : SNDS (DCIR Inter Régime - PMSI MCO), Exploitation ORS-Fnors

Cancer du côlon et du rectum - 57#301

608 personnes ont eu un cancer colorectal entre le 1er janvier 2018 et le 31 décembre 2022 dans le territoire

Ce territoire fait partie de la classe A des parcours des personnes présentant un cancer du côlon et du rectum qui se caractérise de la manière suivante :
Territoires avec moins de parcours chirurgicaux et des rechutes moins fréquentes qu'en moyenne en France. Au niveau socio-démographique, ces territoires sont relativement vieillissants et moins densément peuplés. Concernant l'offre de soins, l'accès aux traitements en cancérologie y est légèrement plus difficile qu'en moyenne en France.



	Nom indicateur*	Valeur territoire*	Valeur département*	Minimum en France*	Graphique synthétique	Maximum en France*
Dépistage	47. Dépistage organisé dans les 30 mois avant le traitement	169,9	172,0	55,6		260,4
	48. Présence de facteurs de risques élevés de cancer colorectal	60,9	35,1	0,0		139,9
Diagnostic	49. Bilan de diagnostic et d'extension complet avant le 1er traitement	426,1	488,8	134,3		843,3
	50. Cancer in situ	152,2	203,4	7,1		500,1
	51. Cancer invasif non métastatique	562,2	525,7	306,0		796,6
	52. Cancer invasif avec métastases synchrones	285,6	270,9	140,4		512,9
	53. Autre cancer actif la même année	272,5	155,9	53,8		372,1
	54. Cancer du côlon	696,9	618,0	391,5		778,9
	55. Cancer du rectum	214,7	351,0	183,5		537,8
	56. Cancer du côlon et du rectum	88,4	31,1	4,7		143,5
Traitement	57. Parcours chirurgical en urgence	51,7	130,4	28,8		287,6
	58. Parcours chirurgical non urgent	356,9	558,7	356,9		776,1
	59. Parcours non chirurgical	591,4	310,8	149,1		591,4
	60. Exérèse endoscopique seule	228,2	254,6	33,4		523,6
	61. Chirurgie carcinologique seule	186,5	222,9	138,6		415,0
	62. Traitement néo adj et chirurgie carcinologique (avec ou sans trait adjuvant)	57,9	138,1	40,8		293,4
	63. Chirurgie carcinologique et traitement adjuvant	151,3	200,6	60,7		436,9
	64. Chimiothérapie ou radiothérapie sans chirurgie	376,0	180,6	67,4		406,9
Devenir	65. En vie sans rechute ni métastase à 3 ans	749,5	694,3	331,4		919,0
	66. Apparition de métastases au cours des 3 premières années de traitement	162,0	144,9	17,1		416,0
	67. Reprise de traitement (après un arrêt d'au moins 6 mois) au cours des 3 premières années de traitement	175,2	197,6	27,3		574,6
	68. Décès dans les 3 ans	149,1	224,4	71,4		490,0

* Taux standardisé pour 1 000 habitants.

Source : SNDS (DCIR Inter Régime - PMSI MCO). Exploitation ORS-Fnors

Caractéristiques démographiques et sociales du territoire - 57#327

Typologie sociale du territoire à l'échelle communale

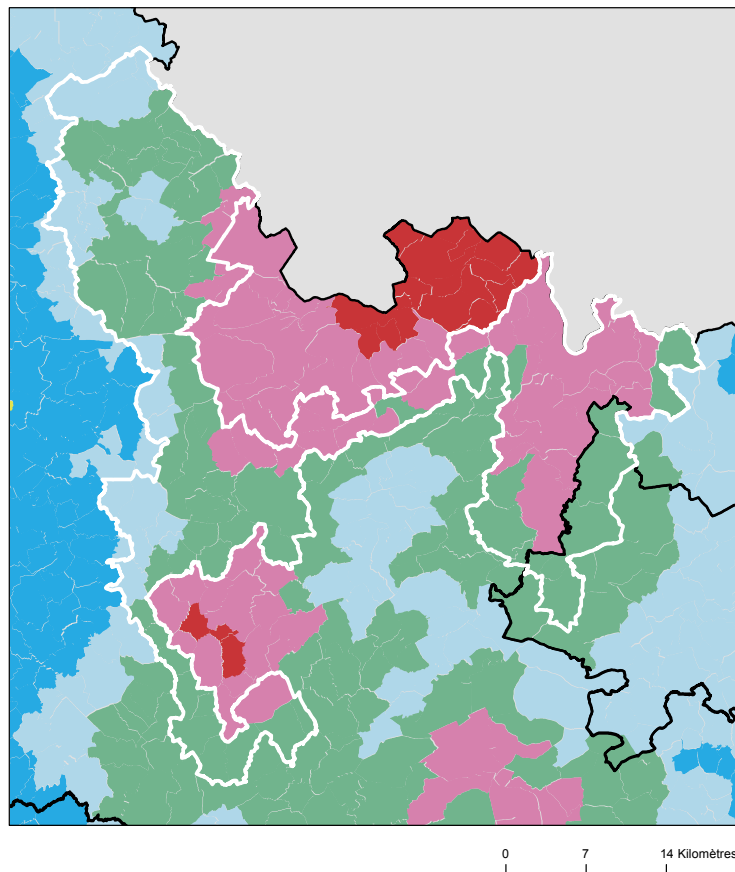

Comment les territoires d'études ont été bâtis ?

Notre objectif lors de la construction de ces territoires était de proposer des zones :

- suffisamment fine pour mesurer des disparités territoriales ;
- ayant des caractéristiques sociales relativement proches en leurs sein ;
- suffisamment peuplées pour disposer d'indicateurs fiables.

Les variables et analyses utilisées pour construire la typologie sociale présentée page 2 ont été mobilisées.

Les territoires ont été construits en agrégeant les communes selon leurs caractéristiques sociales en respectant la contiguïté géographique, sans contrainte de frontière administrative, et avec une taille minimale de la population fixée à environ 100 000 habitants.

411 zones différentes pouvant pour certaines être à cheval sur un ou plusieurs départements ont ainsi été définies pour la France (hors Mayotte).

Plus d'information sur la méthode de construction de la typologie : [lien rapport](#)

Sources : Insee, État civil, RP, DGFIP, Cnaf, CCMSA - Exploitation ORS-Fnors
La composition communale du territoire est disponible en cliquant [ici](#)

Répartition des communes et de la population selon les classes de la typologie sociale

Classes de typologie	Communes		Population	
	Nombre	Part (%)	Nombre	Part (%)
Situation sociale la plus défavorisée	0	0,0 %	0	0,0 %
Situation sociale défavorable	36	28,6 %	64 823	53,3 %
Situation sociale plutôt défavorable	0	0,0 %	0	0,0 %
Situation sociale intermédiaire moins de cadres et de professions intellectuelles supérieures, davantage de foyers non imposés, un peu moins d'allocataires du RSA et un peu plus pour l'AAH, un peu plus de jeunes peu ou pas diplômés	66	52,4 %	48 368	39,8 %
Situation sociale intermédiaire Davantage de cadres et de professions intellectuelles supérieures, moins de foyers non imposés, un peu plus d'allocataires du RSA et de chômeurs, un peu moins d'allocataires de l'AAH	0	0,0 %	0	0,0 %
Situation sociale plutôt favorable part de cadres et de professions intellectuelles supérieures les plus élevées	0	0,0 %	0	0,0 %
Situation sociale favorable moins de cadres et de professions intellectuelles supérieures	24	19,0 %	8 354	6,9 %
Situation sociale la plus favorable un peu plus de cadres et professions intellectuelles supérieures	0	0,0 %	0	0,0 %

Caractéristiques démographiques et sociales du territoire - 57#327



	Nom indicateur	Valeur territoire	Valeur département	Minimum en France	Graphique synthétique	Maximum en France
Caractéristiques démographiques	1. Densité de population	124,5	168,9	1,9		38 851,0
	2. Rapport de dépendance <i>(nombre de personnes âgées de moins de 15 ans et de 65 ans ou plus pour 100 personnes âgées de 15 à 64 ans)</i>	75,0	73,7	45,8		107,8
	3. Indice de vieillissement <i>(nombre de personnes âgées de 65 ans et plus pour 100 jeunes de moins de 20 ans)</i>	102,7	90,6	8,6		196,0
	4. Part des habitants de 18 ans et plus	80,5 %	79,9 %	57,5 %		86,6 %
	5. Part des habitants de 50-74 ans	35,5 %	32,0 %	13,4 %		40,1 %
	6. Part des femmes de 50-74 ans	18,0 %	16,6 %	6,4 %		21,2 %
	7. Taux d'accroissement annuel moyen de la population	-0,3	0,0	-1,4		2,4
	8. Part de personnes de 60 ans et plus vivant seules à domicile	27,5 %	29,6 %	21,8 %		49,0 %
	9. Taux de fécondité des femmes de 12-20 ans	5,8	5,8	0,5		64,5
Caractéristiques sociales	10. Part de jeunes de 25-34 ans non scolarisés pas ou peu diplômés (au plus brevet des collèges)	12,5 %	12,4 %	2,6 %		50,4 %
	11. Taux d'activité des 15-64 ans	73,4 %	73,8 %	57,4 %		83,0 %
	12. Part des cadres et professions intellectuelles supérieures de 15 ans et plus ayant un emploi	10,7 %	14,3 %	7,1 %		57,3 %
	13. Part de chômeurs de 15 ans et plus (au sens du recensement)	10,8 %	11,6 %	5,9 %		35,3 %
	14. Part d'enfants de moins de 25 ans vivant dans une famille sans actif occupé	8,4 %	11,8 %	2,4 %		61,8 %
	15. Part de foyers fiscaux non imposés	55,7 %	60,4 %	30,8 %		81,3 %
	16. Taux de personnes couvertes par une allocation	40,0 %	41,9 %	24,4 %		80,4 %
	17. Taux d'allocataires du RSA	4,3 %	5,3 %	1,3 %		37,0 %
	18. Taux de personnes couvertes par le RSA	3,9 %	4,7 %	0,9 %		29,6 %
	19. Taux d'allocataires de 20-64 ans de l'AAH	4,0 %	3,5 %	0,7 %		7,7 %
	20. Part de ménages ne possédant pas de voiture	10,6 %	13,6 %	4,2 %		79,0 %
Caractéristiques environnementales	21. Part des surfaces agricoles en conversion biologiques	0,8 %	0,6 %	0,0 %		97,2 %
	22. Part des surfaces biologiques totales (certifiées bio et en conversion)	13,0 %	9,8 %	0,0 %		97,2 %
	23. Part de population du territoire vivant en zones vulnérables aux nitrates d'origine agricole	90,5 %	83,0 %	0,0 %		100,0 %
	24. Densité (pour 100 km²) d'installations classées pour la protection de l'environnement	11,8	12,6	0,0		353,2
	25. Densité d'anciens sites industriels et activités de service	45,6	43,4	0,0		10 179,4
	26. Densité de sites et sols pollués ou potentiellement pollués appelant une action des pouvoirs publics	1,6	2,9	0,0		254,7
	27. Densité de sites « Secteurs d'information sur les sols » (SIS)	0,5	1,2	0,0		169,8
	28. Part des ménages en précarité énergétique logement en 2018	18,5 %	17,2 %	5,0 %		24,9 %

Cancer du sein - 57#327

483 femmes ont eu un cancer du sein entre le 1er janvier 2018 et le 31 décembre 2022 dans le territoire

Ce territoire fait partie de la classe B des parcours des femmes présentant un cancer du sein qui se caractérise de la manière suivante : Territoires avec un diagnostic de cancer plus tardif (davantage de cancer du sein diagnostiqué invasif avec métastases synchrones), surtout traité par chimiothérapie, thérapie ciblée et mastectomie, avec des rechutes plus fréquentes qu'en moyenne en France. Au niveau socio-démographique, ces territoires sont moins densément peuplés, avec une population légèrement plus âgée et davantage précaire. Concernant l'offre de soins, on y retrouve davantage de patients ayant un médecin traitant, mais l'accès aux traitements en oncologie y est plus difficile.



	Nom indicateur	Valeur territoire*	Valeur département*	Minimum en France*	Graphique synthétique	Maximum en France*
Dépistage	29. Mammographie dans les 12 à 36 mois avant le traitement	303,4	309,4	154,4		410,0
	30. Biopsie dans l'année avant le traitement	913,3	908,0	720,2		971,3
Diagnostic	31. Cancer du sein in situ ou invasif localisé	814,5	831,1	694,3		965,8
	32. Cancer du sein avec métastases	16,9	20,0	3,2		47,4
Traitement	33. Chirurgie conservatrice	572,8	620,5	513,5		816,7
	34. Mastectomie totale	376,0	343,8	135,7		408,9
	35. Chimiothérapie conventionnelle	466,5	501,7	311,3		640,8
	36. Chimiothérapie néoadjuvante	263,9	238,8	170,4		449,6
	37. Chimiothérapie adjuvante	385,1	434,1	245,8		489,9
	38. Thérapies ciblées	171,5	152,8	100,8		235,2
	39. Radiothérapie	764,9	782,6	604,7		890,9
	40. Hormonothérapie	700,1	678,3	481,6		758,2
	41. Soins palliatifs	24,8	26,3	4,3		138,8
Devenir	42. Reconstruction mammaire après mastectomie totale	388,3	363,0	155,4		818,5
	43. Reconstruction mammaire après mastectomie totale ou partielle	273,1	257,3	137,4		870,5
	44. En vie sans rechute ni métastase à 3 ans	806,8	809,0	664,6		899,6
	45. Reprise de traitement ou apparition de métastases dans les 3 ans	88,4	103,6	45,0		191,3
	46. Décès dans les 3 ans	102,0	81,2	26,5		180,6

* Taux standardisés pour 1 000 habitants.

Sources : SNDS (DCIR Inter Régime - PMSI MCO), Exploitation ORS-Fnors

Cancer du côlon et du rectum - 57#327

547 personnes ont eu un cancer colorectal entre le 1er janvier 2018 et le 31 décembre 2022 dans le territoire

Ce territoire fait partie de la classe E des parcours des personnes présentant un cancer du côlon et du rectum qui se caractérise de la manière suivante :

Territoires avec un diagnostic de cancer tardif, surtout traité par chirurgie et un bon dépistage chez les personnes de 50 à 74 ans. Au niveau socio-démographique, ces territoires sont moins densément peuplés et la population y est plutôt favorisée. Concernant l'offre de soins, l'accès aux médecins généralistes est plus aisé dans cette classe qu'en moyenne en France.



	Nom indicateur*	Valeur territoire*	Valeur département*	Minimum en France*	Graphique synthétique	Maximum en France*
Dépistage	47. Dépistage organisé dans les 30 mois avant le traitement	166,2	172,0	55,6		260,4
	48. Présence de facteurs de risques élevés de cancer colorectal	43,6	35,1	0,0		139,9
Diagnostic	49. Bilan de diagnostic et d'extension complet avant le 1er traitement	531,6	488,8	134,3		843,3
	50. Cancer in situ	139,7	203,4	7,1		500,1
	51. Cancer invasif non métastatique	555,8	525,7	306,0		796,6
	52. Cancer invasif avec métastases synchrones	304,5	270,9	140,4		512,9
	53. Autre cancer actif la même année	147,4	155,9	53,8		372,1
	54. Cancer du côlon	584,3	618,0	391,5		778,9
	55. Cancer du rectum	364,6	351,0	183,5		537,8
	56. Cancer du côlon et du rectum	51,1	31,1	4,7		143,5
Traitement	57. Parcours chirurgical en urgence	155,4	130,4	28,8		287,6
	58. Parcours chirurgical non urgent	598,7	558,7	356,9		776,1
	59. Parcours non chirurgical	245,9	310,8	149,1		591,4
	60. Exérèse endoscopique seule	194,0	254,6	33,4		523,6
	61. Chirurgie carcinologique seule	256,0	222,9	138,6		415,0
	62. Traitement néo adj et chirurgie carcinologique (avec ou sans trait adjuvant)	203,2	138,1	40,8		293,4
	63. Chirurgie carcinologique et traitement adjuvant	199,1	200,6	60,7		436,9
	64. Chimiothérapie ou radiothérapie sans chirurgie	147,7	180,6	67,4		406,9
Devenir	65. En vie sans rechute ni métastase à 3 ans	745,5	694,3	331,4		919,0
	66. Apparition de métastases au cours des 3 premières années de traitement	172,4	144,9	17,1		416,0
	67. Reprise de traitement (après un arrêt d'au moins 6 mois) au cours des 3 premières années de traitement	164,9	197,6	27,3		574,6
	68. Décès dans les 3 ans	343,7	224,4	71,4		490,0

* Taux standardisé pour 1 000 habitants.

Source : SNDS (DCIR Inter Régime - PMSI MCO). Exploitation ORS-Fnors

Caractéristiques démographiques et sociales du territoire - 57#350

Typologie sociale du territoire à l'échelle communale

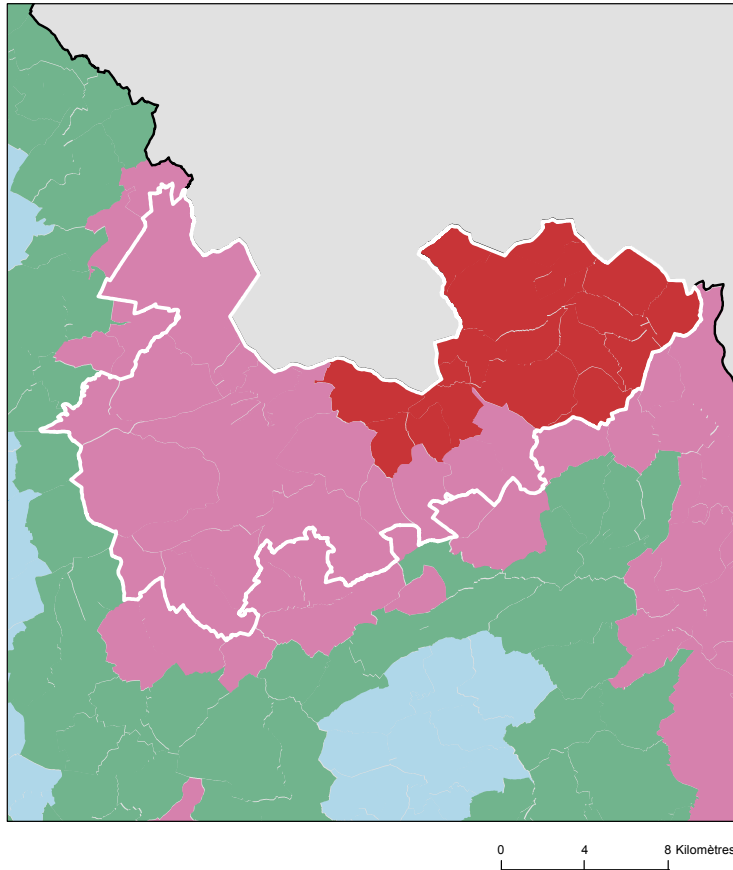

Comment les territoires d'études ont été bâtis ?

Notre objectif lors de la construction de ces territoires était de proposer des zones :

- suffisamment fine pour mesurer des disparités territoriales ;
- ayant des caractéristiques sociales relativement proches en leurs sein ;
- suffisamment peuplées pour disposer d'indicateurs fiables.

Les variables et analyses utilisées pour construire la typologie sociale présentée page 2 ont été mobilisées.

Les territoires ont été construits en agrégeant les communes selon leurs caractéristiques sociales en respectant la contiguïté géographique, sans contrainte de frontière administrative, et avec une taille minimale de la population fixée à environ 100 000 habitants.

411 zones différentes pouvant pour certaines être à cheval sur un ou plusieurs départements ont ainsi été définies pour la France (hors Mayotte).

Plus d'information sur la méthode de construction de la typologie : [lien rapport](#)

Sources : Insee, État civil, RP, DGFIP, Cnaf, CCMSA - Exploitation ORS-Fnors
La composition communale du territoire est disponible en cliquant [ici](#)

Répartition des communes et de la population selon les classes de la typologie sociale

Classes de typologie	Communes		Population	
	Nombre	Part (%)	Nombre	Part (%)
Situation sociale la plus défavorisée	18	51,4 %	82 419	54,0 %
Situation sociale défavorable	17	48,6 %	70 276	46,0 %
Situation sociale plutôt défavorable	0	0,0 %	0	0,0 %
Situation sociale intermédiaire moins de cadres et de professions intellectuelles supérieures, davantage de foyers non imposés, un peu moins d'allocataires du RSA et un peu plus pour l'AAH, un peu plus de jeunes peu ou pas diplômés	0	0,0 %	0	0,0 %
Situation sociale intermédiaire Davantage de cadres et de professions intellectuelles supérieures, moins de foyers non imposés, un peu plus d'allocataires du RSA et de chômeurs, un peu moins d'allocataires de l'AAH	0	0,0 %	0	0,0 %
Situation sociale plutôt favorable part de cadres et de professions intellectuelles supérieures les plus élevées	0	0,0 %	0	0,0 %
Situation sociale favorable moins de cadres et de professions intellectuelles supérieures	0	0,0 %	0	0,0 %
Situation sociale la plus favorable un peu plus de cadres et professions intellectuelles supérieures	0	0,0 %	0	0,0 %



Caractéristiques démographiques et sociales du territoire - 57#350



	Nom indicateur	Valeur territoire	Valeur département	Minimum en France	Graphique synthétique	Maximum en France
Caractéristiques démographiques	1. Densité de population	494,7	168,9	1,9		38 851,0
	2. Rapport de dépendance <i>(nombre de personnes âgées de moins de 15 ans et de 65 ans ou plus pour 100 personnes âgées de 15 à 64 ans)</i>	78,8	73,7	45,8		107,8
	3. Indice de vieillissement <i>(nombre de personnes âgées de 65 ans et plus pour 100 jeunes de moins de 20 ans)</i>	101,9	90,6	8,6		196,0
	4. Part des habitants de 18 ans et plus	80,1 %	79,9 %	57,5 %		86,6 %
	5. Part des habitants de 50-74 ans	35,2 %	32,0 %	13,4 %		40,1 %
	6. Part des femmes de 50-74 ans	18,3 %	16,6 %	6,4 %		21,2 %
	7. Taux d'accroissement annuel moyen de la population	-0,6	0,0	-1,4		2,4
	8. Part de personnes de 60 ans et plus vivant seules à domicile	29,5 %	29,6 %	21,8 %		49,0 %
	9. Taux de fécondité des femmes de 12-20 ans	9,0	5,8	0,5		64,5
Caractéristiques sociales	10. Part de jeunes de 25-34 ans non scolarisés pas ou peu diplômés (au plus brevet des collèges)	18,5 %	12,4 %	2,6 %		50,4 %
	11. Taux d'activité des 15-64 ans	67,4 %	73,8 %	57,4 %		83,0 %
	12. Part des cadres et professions intellectuelles supérieures de 15 ans et plus ayant un emploi	9,8 %	14,3 %	7,1 %		57,3 %
	13. Part de chômeurs de 15 ans et plus (au sens du recensement)	16,5 %	11,6 %	5,9 %		35,3 %
	14. Part d'enfants de moins de 25 ans vivant dans une famille sans actif occupé	20,7 %	11,8 %	2,4 %		61,8 %
	15. Part de foyers fiscaux non imposés	63,2 %	60,4 %	30,8 %		81,3 %
	16. Taux de personnes couvertes par une allocation	45,5 %	41,9 %	24,4 %		80,4 %
	17. Taux d'allocataires du RSA	8,2 %	5,3 %	1,3 %		37,0 %
	18. Taux de personnes couvertes par le RSA	8,0 %	4,7 %	0,9 %		29,6 %
	19. Taux d'allocataires de 20-64 ans de l'AAH	5,3 %	3,5 %	0,7 %		7,7 %
	20. Part de ménages ne possédant pas de voiture	14,0 %	13,6 %	4,2 %		79,0 %
Caractéristiques environnementales	21. Part des surfaces agricoles en conversion biologiques	1,7 %	0,6 %	0,0 %		97,2 %
	22. Part des surfaces biologiques totales (certifiées bio et en conversion)	24,9 %	9,8 %	0,0 %		97,2 %
	23. Part de population du territoire vivant en zones vulnérables aux nitrates d'origine agricole	27,2 %	83,0 %	0,0 %		100,0 %
	24. Densité (pour 100 km²) d'installations classées pour la protection de l'environnement	47,0	12,6	0,0		353,2
	25. Densité d'anciens sites industriels et activités de service	124,1	43,4	0,0		10 179,4
	26. Densité de sites et sols pollués ou potentiellement pollués appelant une action des pouvoirs publics	8,1	2,9	0,0		254,7
	27. Densité de sites « Secteurs d'information sur les sols » (SIS)	1,6	1,2	0,0		169,8
	28. Part des ménages en précarité énergétique logement en 2018	20,2 %	17,2 %	5,0 %		24,9 %

Cancer du sein - 57#350

850 femmes ont eu un cancer du sein entre le 1er janvier 2018 et le 31 décembre 2022 dans le territoire

Ce territoire fait partie de la classe A des parcours des femmes présentant un cancer du sein qui se caractérise de la manière suivante : Territoires avec un diagnostic de cancer du sein assez précoce, surtout traité par chimiothérapie, thérapie ciblée et mastectomie, avec des rechutes plus fréquentes qu'en moyenne en France. Au niveau socio-démographique, ce sont des territoires plus densément peuplés, avec davantage de public précaire et une population plutôt jeune. Concernant l'offre de soins, les patients composant cette classe ont moins souvent de médecin traitant en activité, mais l'accès aux traitements en oncologie y est plus aisé qu'en moyenne en France.



	Nom indicateur	Valeur territoire*	Valeur département*	Minimum en France*	Graphique synthétique	Maximum en France*
Dépistage	29. Mammographie dans les 12 à 36 mois avant le traitement	290,0	309,4	154,4		410,0
	30. Biopsie dans l'année avant le traitement	851,4	908,0	720,2		971,3
Diagnostic	31. Cancer du sein in situ ou invasif localisé	786,5	831,1	694,3		965,8
	32. Cancer du sein avec métastases	9,9	20,0	3,2		47,4
Traitement	33. Chirurgie conservatrice	542,7	620,5	513,5		816,7
	34. Mastectomie totale	384,7	343,8	135,7		408,9
	35. Chimiothérapie conventionnelle	536,1	501,7	311,3		640,8
	36. Chimiothérapie néoadjuvante	267,8	238,8	170,4		449,6
	37. Chimiothérapie adjuvante	448,9	434,1	245,8		489,9
	38. Thérapies ciblées	174,6	152,8	100,8		235,2
	39. Radiothérapie	735,2	782,6	604,7		890,9
	40. Hormonothérapie	644,3	678,3	481,6		758,2
	41. Soins palliatifs	28,1	26,3	4,3		138,8
Devenir	42. Reconstruction mammaire après mastectomie totale	300,9	363,0	155,4		818,5
	43. Reconstruction mammaire après mastectomie totale ou partielle	219,1	257,3	137,4		870,5
	44. En vie sans rechute ni métastase à 3 ans	765,4	809,0	664,6		899,6
	45. Reprise de traitement ou apparition de métastases dans les 3 ans	123,4	103,6	45,0		191,3
	46. Décès dans les 3 ans	111,2	81,2	26,5		180,6

* Taux standardisés pour 1 000 habitants.

Sources : SNDS (DCIR Inter Régime - PMSI MCO), Exploitation ORS-Fnors

Cancer du côlon et du rectum - 57#350

527 personnes ont eu un cancer colorectal entre le 1er janvier 2018 et le 31 décembre 2022 dans le territoire

Ce territoire fait partie de la classe C des parcours des personnes présentant un cancer du côlon et du rectum qui se caractérise de la manière suivante :

Territoires avec davantage de parcours non chirurgicaux, des rechutes plus fréquentes et moins de dépistage chez les personnes de 50 à 74 ans. On y retrouve davantage de personnes prises en charge en affections de longue durée (ALD) pour un cancer colorectal. Au niveau socio-démographique, ces territoires se caractérisent par une population plutôt vieillissante. Concernant l'offre de soin, l'accès aux traitements en cancérologie y est plutôt meilleur qu'en moyenne en France.



	Nom indicateur*	Valeur territoire*	Valeur département*	Minimum en France*	Graphique synthétique	Maximum en France*
Dépistage	47. Dépistage organisé dans les 30 mois avant le traitement	141,8	172,0	55,6		260,4
	48. Présence de facteurs de risques élevés de cancer colorectal	49,4	35,1	0,0		139,9
Diagnostic	49. Bilan de diagnostic et d'extension complet avant le 1er traitement	498,3	488,8	134,3		843,3
	50. Cancer in situ	90,3	203,4	7,1		500,1
	51. Cancer invasif non métastatique	616,4	525,7	306,0		796,6
	52. Cancer invasif avec métastases synchrones	293,3	270,9	140,4		512,9
	53. Autre cancer actif la même année	125,7	155,9	53,8		372,1
	54. Cancer du côlon	548,1	618,0	391,5		778,9
	55. Cancer du rectum	443,0	351,0	183,5		537,8
	56. Cancer du côlon et du rectum	8,8	31,1	4,7		143,5
Traitement	57. Parcours chirurgical en urgence	151,5	130,4	28,8		287,6
	58. Parcours chirurgical non urgent	556,3	558,7	356,9		776,1
	59. Parcours non chirurgical	292,3	310,8	149,1		591,4
	60. Exérèse endoscopique seule	149,8	254,6	33,4		523,6
	61. Chirurgie carcinologique seule	289,4	222,9	138,6		415,0
	62. Traitement néo adj et chirurgie carcinologique (avec ou sans trait adjuvant)	137,8	138,1	40,8		293,4
	63. Chirurgie carcinologique et traitement adjuvant	238,5	200,6	60,7		436,9
	64. Chimiothérapie ou radiothérapie sans chirurgie	184,5	180,6	67,4		406,9
Devenir	65. En vie sans rechute ni métastase à 3 ans	550,3	694,3	331,4		919,0
	66. Apparition de métastases au cours des 3 premières années de traitement	157,6	144,9	17,1		416,0
	67. Reprise de traitement (après un arrêt d'au moins 6 mois) au cours des 3 premières années de traitement	279,3	197,6	27,3		574,6
	68. Décès dans les 3 ans	198,6	224,4	71,4		490,0

* Taux standardisé pour 1 000 habitants.

Source : SNDS (DCIR Inter Régime - PMSI MCO). Exploitation ORS-Fnors

Caractéristiques démographiques et sociales du territoire - 57#386

Typologie sociale du territoire à l'échelle communale

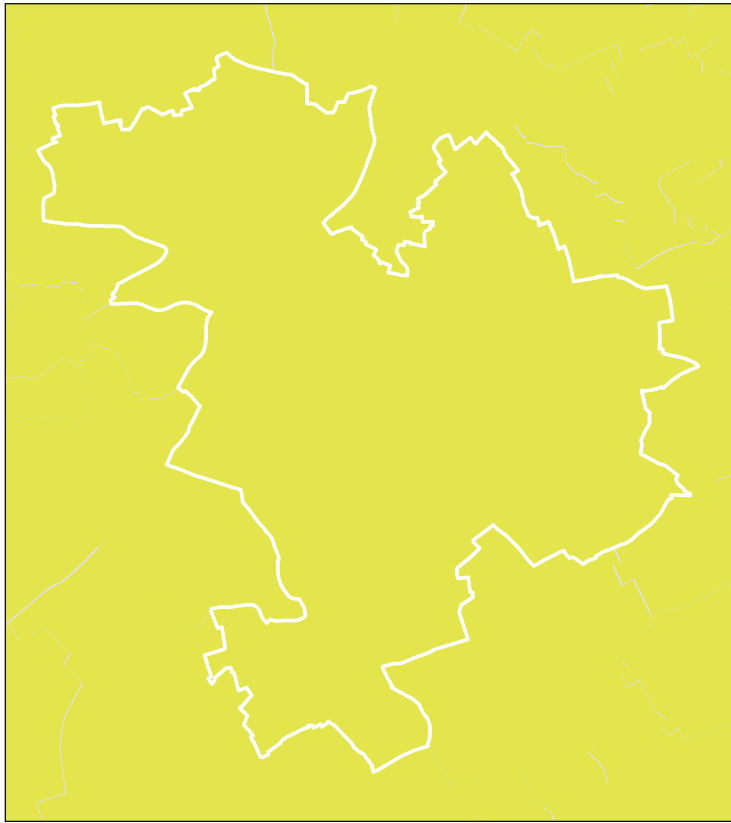

0 1 2 Kilomètres

Comment les territoires d'études ont été bâtis ?

Notre objectif lors de la construction de ces territoires était de proposer des zones :

- suffisamment fine pour mesurer des disparités territoriales ;
- ayant des caractéristiques sociales relativement proches en leurs sein ;
- suffisamment peuplées pour disposer d'indicateurs fiables.

Les variables et analyses utilisées pour construire la typologie sociale présentée page 2 ont été mobilisées.









Les territoires ont été construits en agrégeant les communes selon leurs caractéristiques sociales en respectant la contiguïté géographique, sans contrainte de frontière administrative, et avec une taille minimale de la population fixée à environ 100 000 habitants.

411 zones différentes pouvant pour certaines être à cheval sur un ou plusieurs départements ont ainsi été définies pour la France (hors Mayotte).

Plus d'information sur la méthode de construction de la typologie : [lien rapport](#)

Sources : Insee, État civil, RP, DGFIP, Cnaf, CCMSA - Exploitation ORS-Fnors
La composition communale du territoire est disponible en cliquant [ici](#)

Répartition des communes et de la population selon les classes de la typologie sociale

Classes de typologie	Communes		Population	
	Nombre	Part (%)	Nombre	Part (%)
 Situation sociale la plus défavorisée	0	0,0 %	0	0,0 %
 Situation sociale défavorable	0	0,0 %	0	0,0 %
 Situation sociale plutôt défavorable	0	0,0 %	0	0,0 %
 Situation sociale intermédiaire moins de cadres et de professions intellectuelles supérieures, davantage de foyers non imposés, un peu moins d'allocataires du RSA et un peu plus pour l'AAH, un peu plus de jeunes peu ou pas diplômés	0	0,0 %	0	0,0 %
 Situation sociale intermédiaire Davantage de cadres et de professions intellectuelles supérieures, moins de foyers non imposés, un peu plus d'allocataires du RSA et de chômeurs, un peu moins d'allocataires de l'AAH	1	100,0 %	120 874	100,0 %
 Situation sociale plutôt favorable part de cadres et de professions intellectuelles supérieures les plus élevées	0	0,0 %	0	0,0 %
 Situation sociale favorable moins de cadres et de professions intellectuelles supérieures	0	0,0 %	0	0,0 %
 Situation sociale la plus favorable un peu plus de cadres et professions intellectuelles supérieures	0	0,0 %	0	0,0 %

Caractéristiques démographiques et sociales du territoire - 57#386



	Nom indicateur	Valeur territoire	Valeur département	Minimum en France	Graphique synthétique	Maximum en France
Caractéristiques démographiques	1. Densité de population	2 882,1	168,9	1,9		38 851,0
	2. Rapport de dépendance <i>(nombre de personnes âgées de moins de 15 ans et de 65 ans ou plus pour 100 personnes âgées de 15 à 64 ans)</i>	65,9	73,7	45,8		107,8
	3. Indice de vieillissement <i>(nombre de personnes âgées de 65 ans et plus pour 100 jeunes de moins de 20 ans)</i>	76,5	90,6	8,6		196,0
	4. Part des habitants de 18 ans et plus	81,7 %	79,9 %	57,5 %		86,6 %
	5. Part des habitants de 50-74 ans	25,8 %	32,0 %	13,4 %		40,1 %
	6. Part des femmes de 50-74 ans	14,0 %	16,6 %	6,4 %		21,2 %
	7. Taux d'accroissement annuel moyen de la population	0,1	0,0	-1,4		2,4
	8. Part de personnes de 60 ans et plus vivant seules à domicile	41,2 %	29,6 %	21,8 %		49,0 %
	9. Taux de fécondité des femmes de 12-20 ans	8,3	5,8	0,5		64,5
Caractéristiques sociales	10. Part de jeunes de 25-34 ans non scolarisés pas ou peu diplômés (au plus brevet des collèges)	13,6 %	12,4 %	2,6 %		50,4 %
	11. Taux d'activité des 15-64 ans	69,9 %	73,8 %	57,4 %		83,0 %
	12. Part des cadres et professions intellectuelles supérieures de 15 ans et plus ayant un emploi	23,1 %	14,3 %	7,1 %		57,3 %
	13. Part de chômeurs de 15 ans et plus (au sens du recensement)	14,9 %	11,6 %	5,9 %		35,3 %
	14. Part d'enfants de moins de 25 ans vivant dans une famille sans actif occupé	18,3 %	11,8 %	2,4 %		61,8 %
	15. Part de foyers fiscaux non imposés	60,7 %	60,4 %	30,8 %		81,3 %
	16. Taux de personnes couvertes par une allocation	53,6 %	41,9 %	24,4 %		80,4 %
	17. Taux d'allocataires du RSA	8,4 %	5,3 %	1,3 %		37,0 %
	18. Taux de personnes couvertes par le RSA	8,3 %	4,7 %	0,9 %		29,6 %
	19. Taux d'allocataires de 20-64 ans de l'AAH	4,0 %	3,5 %	0,7 %		7,7 %
	20. Part de ménages ne possédant pas de voiture	28,6 %	13,6 %	4,2 %		79,0 %
Caractéristiques environnementales	21. Part des surfaces agricoles en conversion biologiques	0,2 %	0,6 %	0,0 %		97,2 %
	22. Part des surfaces biologiques totales (certifiées bio et en conversion)	1,3 %	9,8 %	0,0 %		97,2 %
	23. Part de population du territoire vivant en zones vulnérables aux nitrates d'origine agricole	100,0 %	83,0 %	0,0 %		100,0 %
	24. Densité (pour 100 km²) d'installations classées pour la protection de l'environnement	76,3	12,6	0,0		353,2
	25. Densité d'anciens sites industriels et activités de service	770,1	43,4	0,0		10 179,4
	26. Densité de sites et sols pollués ou potentiellement pollués appelant une action des pouvoirs publics	35,8	2,9	0,0		254,7
	27. Densité de sites « Secteurs d'information sur les sols » (SIS)	19,1	1,2	0,0		169,8
	28. Part des ménages en précarité énergétique logement en 2018	17,1 %	17,2 %	5,0 %		24,9 %

Cancer du sein - 57#386

521 femmes ont eu un cancer du sein entre le 1er janvier 2018 et le 31 décembre 2022 dans le territoire

Ce territoire fait partie de la classe B des parcours des femmes présentant un cancer du sein qui se caractérise de la manière suivante : Territoires avec un diagnostic de cancer plus tardif (davantage de cancer du sein diagnostiqué invasif avec métastases synchrones), surtout traité par chimiothérapie, thérapie ciblée et mastectomie, avec des rechutes plus fréquentes qu'en moyenne en France. Au niveau socio-démographique, ces territoires sont moins densément peuplés, avec une population légèrement plus âgée et davantage précaire. Concernant l'offre de soins, on y retrouve davantage de patients ayant un médecin traitant, mais l'accès aux traitements en oncologie y est plus difficile.



	Nom indicateur	Valeur territoire*	Valeur département*	Minimum en France*	Graphique synthétique	Maximum en France*
Dépistage	29. Mammographie dans les 12 à 36 mois avant le traitement	314,4	309,4	154,4		410,0
	30. Biopsie dans l'année avant le traitement	904,9	908,0	720,2		971,3
Diagnostic	31. Cancer du sein in situ ou invasif localisé	862,3	831,1	694,3		965,8
	32. Cancer du sein avec métastases	21,1	20,0	3,2		47,4
Traitement	33. Chirurgie conservatrice	606,0	620,5	513,5		816,7
	34. Mastectomie totale	350,0	343,8	135,7		408,9
	35. Chimiothérapie conventionnelle	512,4	501,7	311,3		640,8
	36. Chimiothérapie néoadjuvante	218,4	238,8	170,4		449,6
	37. Chimiothérapie adjuvante	461,8	434,1	245,8		489,9
	38. Thérapies ciblées	165,2	152,8	100,8		235,2
	39. Radiothérapie	776,6	782,6	604,7		890,9
	40. Hormonothérapie	637,9	678,3	481,6		758,2
	41. Soins palliatifs	36,5	26,3	4,3		138,8
Devenir	42. Reconstruction mammaire après mastectomie totale	361,1	363,0	155,4		818,5
	43. Reconstruction mammaire après mastectomie totale ou partielle	263,1	257,3	137,4		870,5
	44. En vie sans rechute ni métastase à 3 ans	750,3	809,0	664,6		899,6
	45. Reprise de traitement ou apparition de métastases dans les 3 ans	168,6	103,6	45,0		191,3
	46. Décès dans les 3 ans	72,2	81,2	26,5		180,6

* Taux standardisés pour 1 000 habitants.

Sources : SNDS (DCIR Inter Régime - PMSI MCO), Exploitation ORS-Fnors

Cancer du côlon et du rectum - 57#386

342 personnes ont eu un cancer colorectal entre le 1er janvier 2018 et le 31 décembre 2022 dans le territoire

Ce territoire fait partie de la classe C des parcours des personnes présentant un cancer du côlon et du rectum qui se caractérise de la manière suivante :

Territoires avec davantage de parcours non chirurgicaux, des rechutes plus fréquentes et moins de dépistage chez les personnes de 50 à 74 ans. On y retrouve davantage de personnes prises en charge en affections de longue durée (ALD) pour un cancer colorectal. Au niveau socio-démographique, ces territoires se caractérisent par une population plutôt vieillissante. Concernant l'offre de soin, l'accès aux traitements en cancérologie y est plutôt meilleur qu'en moyenne en France.



	Nom indicateur*	Valeur territoire*	Valeur département*	Minimum en France*	Graphique synthétique	Maximum en France*
Dépistage	47. Dépistage organisé dans les 30 mois avant le traitement	168,1	172,0	55,6		260,4
	48. Présence de facteurs de risques élevés de cancer colorectal	41,2	35,1	0,0		139,9
Diagnostic	49. Bilan de diagnostic et d'extension complet avant le 1er traitement	445,0	488,8	134,3		843,3
	50. Cancer in situ	299,1	203,4	7,1		500,1
	51. Cancer invasif non métastatique	438,5	525,7	306,0		796,6
	52. Cancer invasif avec métastases synchrones	262,4	270,9	140,4		512,9
	53. Autre cancer actif la même année	153,8	155,9	53,8		372,1
	54. Cancer du côlon	692,8	618,0	391,5		778,9
	55. Cancer du rectum	265,2	351,0	183,5		537,8
	56. Cancer du côlon et du rectum	41,9	31,1	4,7		143,5
Traitement	57. Parcours chirurgical en urgence	154,6	130,4	28,8		287,6
	58. Parcours chirurgical non urgent	467,1	558,7	356,9		776,1
	59. Parcours non chirurgical	378,3	310,8	149,1		591,4
	60. Exérèse endoscopique seule	296,1	254,6	33,4		523,6
	61. Chirurgie carcinologique seule	230,2	222,9	138,6		415,0
	62. Traitement néo adj et chirurgie carcinologique (avec ou sans trait adjuvant)	40,8	138,1	40,8		293,4
	63. Chirurgie carcinologique et traitement adjuvant	175,8	200,6	60,7		436,9
	64. Chimiothérapie ou radiothérapie sans chirurgie	232,3	180,6	67,4		406,9
Devenir	65. En vie sans rechute ni métastase à 3 ans	586,1	694,3	331,4		919,0
	66. Apparition de métastases au cours des 3 premières années de traitement	311,6	144,9	17,1		416,0
	67. Reprise de traitement (après un arrêt d'au moins 6 mois) au cours des 3 premières années de traitement	320,7	197,6	27,3		574,6
	68. Décès dans les 3 ans	192,3	224,4	71,4		490,0

* Taux standardisé pour 1 000 habitants.

Source : SNDS (DCIR Inter Régime - PMSI MCO). Exploitation ORS-Fnors

Caractéristiques démographiques et sociales du territoire - 57#452

Typologie sociale du territoire à l'échelle communale

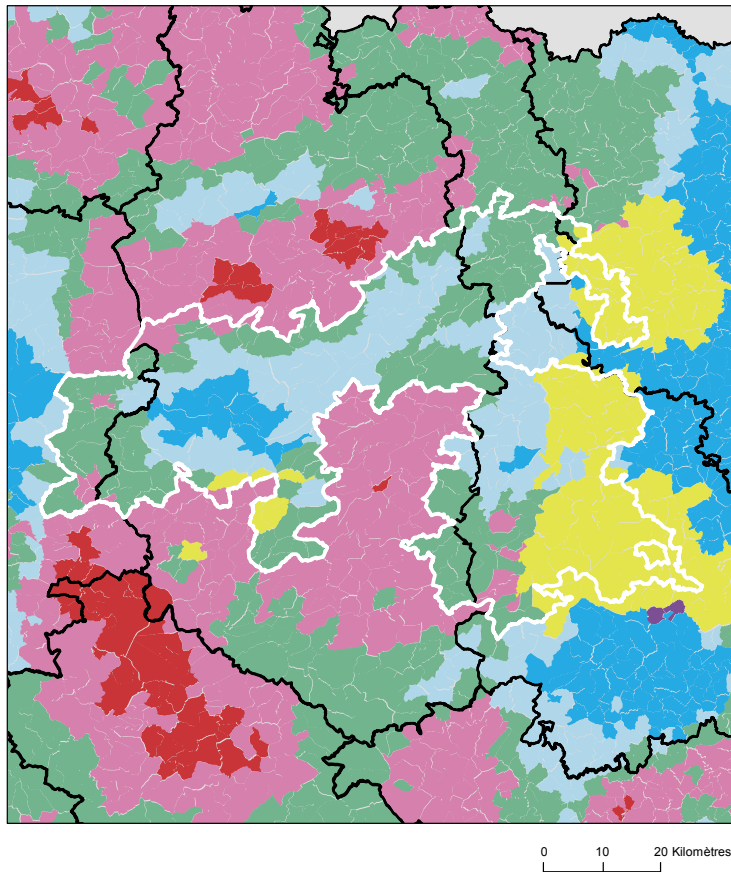

Comment les territoires d'études ont été bâtis ?

Notre objectif lors de la construction de ces territoires était de proposer des zones :

- suffisamment fine pour mesurer des disparités territoriales ;
- ayant des caractéristiques sociales relativement proches en leurs sein ;
- suffisamment peuplées pour disposer d'indicateurs fiables.

Les variables et analyses utilisées pour construire la typologie sociale présentée page 2 ont été mobilisées.

Les territoires ont été construits en agrégeant les communes selon leurs caractéristiques sociales en respectant la contiguïté géographique, sans contrainte de frontière administrative, et avec une taille minimale de la population fixée à environ 100 000 habitants.

411 zones différentes pouvant pour certaines être à cheval sur un ou plusieurs départements ont ainsi été définies pour la France (hors Mayotte).

Plus d'information sur la méthode de construction de la typologie : [lien rapport](#)

Sources : Insee, État civil, RP, DGFIP, Cnaf, CCMSA - Exploitation ORS-Fnors
La composition communale du territoire est disponible en cliquant [ici](#)

Répartition des communes et de la population selon les classes de la typologie sociale

Classes de typologie	Communes		Population	
	Nombre	Part (%)	Nombre	Part (%)
Situation sociale la plus défavorisée	0	0,0 %	0	0,0 %
Situation sociale défavorable	16	4,9 %	5 401	1,7 %
Situation sociale plutôt défavorable	0	0,0 %	0	0,0 %
Situation sociale intermédiaire moins de cadres et de professions intellectuelles supérieures, davantage de foyers non imposés, un peu moins d'allocataires du RSA et un peu plus pour l'AAH, un peu plus de jeunes peu ou pas diplômés	124	38,3 %	67 854	20,8 %
Situation sociale intermédiaire Davantage de cadres et de professions intellectuelles supérieures, moins de foyers non imposés, un peu plus d'allocataires du RSA et de chômeurs, un peu moins d'allocataires de l'AAH	78	24,1 %	235 622	72,1 %
Situation sociale plutôt favorable part de cadres et de professions intellectuelles supérieures les plus élevées	0	0,0 %	0	0,0 %
Situation sociale favorable moins de cadres et de professions intellectuelles supérieures	91	28,1 %	15 996	4,9 %
Situation sociale la plus favorable un peu plus de cadres et professions intellectuelles supérieures	15	4,6 %	2 078	0,6 %

Caractéristiques démographiques et sociales du territoire - 57#452



	Nom indicateur	Valeur territoire	Valeur département	Minimum en France	Graphique synthétique	Maximum en France
Caractéristiques démographiques	1. Densité de population	90,5	168,9	1,9		38 851,0
	2. Rapport de dépendance <i>(nombre de personnes âgées de moins de 15 ans et de 65 ans ou plus pour 100 personnes âgées de 15 à 64 ans)</i>	79,6	73,7	45,8		107,8
	3. Indice de vieillissement <i>(nombre de personnes âgées de 65 ans et plus pour 100 jeunes de moins de 20 ans)</i>	88,6	90,6	8,6		196,0
	4. Part des habitants de 18 ans et plus	79,4 %	79,9 %	57,5 %		86,6 %
	5. Part des habitants de 50-74 ans	31,1 %	32,0 %	13,4 %		40,1 %
	6. Part des femmes de 50-74 ans	16,2 %	16,6 %	6,4 %		21,2 %
	7. Taux d'accroissement annuel moyen de la population	-0,1	0,0	-1,4		2,4
	8. Part de personnes de 60 ans et plus vivant seules à domicile	32,4 %	29,6 %	21,8 %		49,0 %
	9. Taux de fécondité des femmes de 12-20 ans	5,6	5,8	0,5		64,5
Caractéristiques sociales	10. Part de jeunes de 25-34 ans non scolarisés pas ou peu diplômés (au plus brevet des collèges)	12,7 %	12,4 %	2,6 %		50,4 %
	11. Taux d'activité des 15-64 ans	72,4 %	73,8 %	57,4 %		83,0 %
	12. Part des cadres et professions intellectuelles supérieures de 15 ans et plus ayant un emploi	15,6 %	14,3 %	7,1 %		57,3 %
	13. Part de chômeurs de 15 ans et plus (au sens du recensement)	11,6 %	11,6 %	5,9 %		35,3 %
	14. Part d'enfants de moins de 25 ans vivant dans une famille sans actif occupé	12,5 %	11,8 %	2,4 %		61,8 %
	15. Part de foyers fiscaux non imposés	55,0 %	60,4 %	30,8 %		81,3 %
	16. Taux de personnes couvertes par une allocation	49,0 %	41,9 %	24,4 %		80,4 %
	17. Taux d'allocataires du RSA	5,9 %	5,3 %	1,3 %		37,0 %
	18. Taux de personnes couvertes par le RSA	5,5 %	4,7 %	0,9 %		29,6 %
	19. Taux d'allocataires de 20-64 ans de l'AAH	3,0 %	3,5 %	0,7 %		7,7 %
	20. Part de ménages ne possédant pas de voiture	15,7 %	13,6 %	4,2 %		79,0 %
Caractéristiques environnementales	21. Part des surfaces agricoles en conversion biologiques	0,5 %	0,6 %	0,0 %		97,2 %
	22. Part des surfaces biologiques totales (certifiées bio et en conversion)	8,7 %	9,8 %	0,0 %		97,2 %
	23. Part de population du territoire vivant en zones vulnérables aux nitrates d'origine agricole	100,0 %	83,0 %	0,0 %		100,0 %
	24. Densité (pour 100 km²) d'installations classées pour la protection de l'environnement	6,8	12,6	0,0		353,2
	25. Densité d'anciens sites industriels et activités de service	37,2	43,4	0,0		10 179,4
	26. Densité de sites et sols pollués ou potentiellement pollués appelant une action des pouvoirs publics	1,4	2,9	0,0		254,7
	27. Densité de sites « Secteurs d'information sur les sols » (SIS)	0,5	1,2	0,0		169,8
	28. Part des ménages en précarité énergétique logement en 2018	18,3 %	17,2 %	5,0 %		24,9 %

Cancer du sein - 57#452

1 413 femmes ont eu un cancer du sein entre le 1er janvier 2018 et le 31 décembre 2022 dans le territoire

Ce territoire fait partie de la classe E des parcours des femmes présentant un cancer du sein qui se caractérise de la manière suivante : Territoires avec un diagnostic de cancer relativement tardif, surtout traité par chirurgie conservatrice, radiothérapie, hormonothérapie et chimiothérapie adjuvante, avec des rechutes moins fréquentes qu'en moyenne en France. Au niveau socio-démographique, ces territoires sont moins densément peuplés, la population y est plutôt vieillissante et socialement favorisée. Concernant l'offre de soin, l'accès aux médecins généralistes est plutôt aisé, mais le temps d'accès à un centre de radiodiagnostic y est plus long qu'en moyenne en France.



	Nom indicateur	Valeur territoire*	Valeur département*	Minimum en France*	Graphique synthétique	Maximum en France*
Dépistage	29. Mammographie dans les 12 à 36 mois avant le traitement	321,2	309,4	154,4		410,0
	30. Biopsie dans l'année avant le traitement	925,2	908,0	720,2		971,3
Diagnostic	31. Cancer du sein in situ ou invasif localisé	835,1	831,1	694,3		965,8
	32. Cancer du sein avec métastases	33,5	20,0	3,2		47,4
Traitement	33. Chirurgie conservatrice	685,1	620,5	513,5		816,7
	34. Mastectomie totale	270,2	343,8	135,7		408,9
	35. Chimiothérapie conventionnelle	472,0	501,7	311,3		640,8
	36. Chimiothérapie néoadjuvante	241,4	238,8	170,4		449,6
	37. Chimiothérapie adjuvante	378,0	434,1	245,8		489,9
	38. Thérapies ciblées	149,2	152,8	100,8		235,2
	39. Radiothérapie	830,9	782,6	604,7		890,9
	40. Hormonothérapie	717,9	678,3	481,6		758,2
	41. Soins palliatifs	30,8	26,3	4,3		138,8
Devenir	42. Reconstruction mammaire après mastectomie totale	353,2	363,0	155,4		818,5
	43. Reconstruction mammaire après mastectomie totale ou partielle	248,8	257,3	137,4		870,5
	44. En vie sans rechute ni métastase à 3 ans	846,3	809,0	664,6		899,6
	45. Reprise de traitement ou apparition de métastases dans les 3 ans	70,7	103,6	45,0		191,3
	46. Décès dans les 3 ans	79,0	81,2	26,5		180,6

* Taux standardisés pour 1 000 habitants.

Sources : SNDS (DCIR Inter Régime - PMSI MCO), Exploitation ORS-Fnors

Cancer du côlon et du rectum - 57#452

1 040 personnes ont eu un cancer colorectal entre le 1er janvier 2018 et le 31 décembre 2022 dans le territoire

Ce territoire fait partie de la classe C des parcours des personnes présentant un cancer du côlon et du rectum qui se caractérise de la manière suivante :

Territoires avec davantage de parcours non chirurgicaux, des rechutes plus fréquentes et moins de dépistage chez les personnes de 50 à 74 ans. On y retrouve davantage de personnes prises en charge en affections de longue durée (ALD) pour un cancer colorectal. Au niveau socio-démographique, ces territoires se caractérisent par une population plutôt vieillissante. Concernant l'offre de soin, l'accès aux traitements en cancérologie y est plutôt meilleur qu'en moyenne en France.



	Nom indicateur*	Valeur territoire*	Valeur département*	Minimum en France*	Graphique synthétique	Maximum en France*
Dépistage	47. Dépistage organisé dans les 30 mois avant le traitement	173,3	172,0	55,6		260,4
	48. Présence de facteurs de risques élevés de cancer colorectal	44,0	35,1	0,0		139,9
Diagnostic	49. Bilan de diagnostic et d'extension complet avant le 1er traitement	336,5	488,8	134,3		843,3
	50. Cancer in situ	86,5	203,4	7,1		500,1
	51. Cancer invasif non métastatique	597,9	525,7	306,0		796,6
	52. Cancer invasif avec métastases synchrones	315,5	270,9	140,4		512,9
	53. Autre cancer actif la même année	197,9	155,9	53,8		372,1
	54. Cancer du côlon	561,4	618,0	391,5		778,9
	55. Cancer du rectum	405,3	351,0	183,5		537,8
	56. Cancer du côlon et du rectum	33,3	31,1	4,7		143,5
Traitement	57. Parcours chirurgical en urgence	150,9	130,4	28,8		287,6
	58. Parcours chirurgical non urgent	540,3	558,7	356,9		776,1
	59. Parcours non chirurgical	308,8	310,8	149,1		591,4
	60. Exérèse endoscopique seule	170,4	254,6	33,4		523,6
	61. Chirurgie carcinologique seule	260,4	222,9	138,6		415,0
	62. Traitement néo adj et chirurgie carcinologique (avec ou sans trait adjuvant)	147,0	138,1	40,8		293,4
	63. Chirurgie carcinologique et traitement adjuvant	228,2	200,6	60,7		436,9
	64. Chimiothérapie ou radiothérapie sans chirurgie	193,6	180,6	67,4		406,9
Devenir	65. En vie sans rechute ni métastase à 3 ans	637,1	694,3	331,4		919,0
	66. Apparition de métastases au cours des 3 premières années de traitement	219,9	144,9	17,1		416,0
	67. Reprise de traitement (après un arrêt d'au moins 6 mois) au cours des 3 premières années de traitement	264,6	197,6	27,3		574,6
	68. Décès dans les 3 ans	221,5	224,4	71,4		490,0

* Taux standardisé pour 1 000 habitants.

Source : SNDS (DCIR Inter Régime - PMSI MCO). Exploitation ORS-Fnors

Caractéristiques démographiques et sociales du territoire - 57#465

Typologie sociale du territoire à l'échelle communale

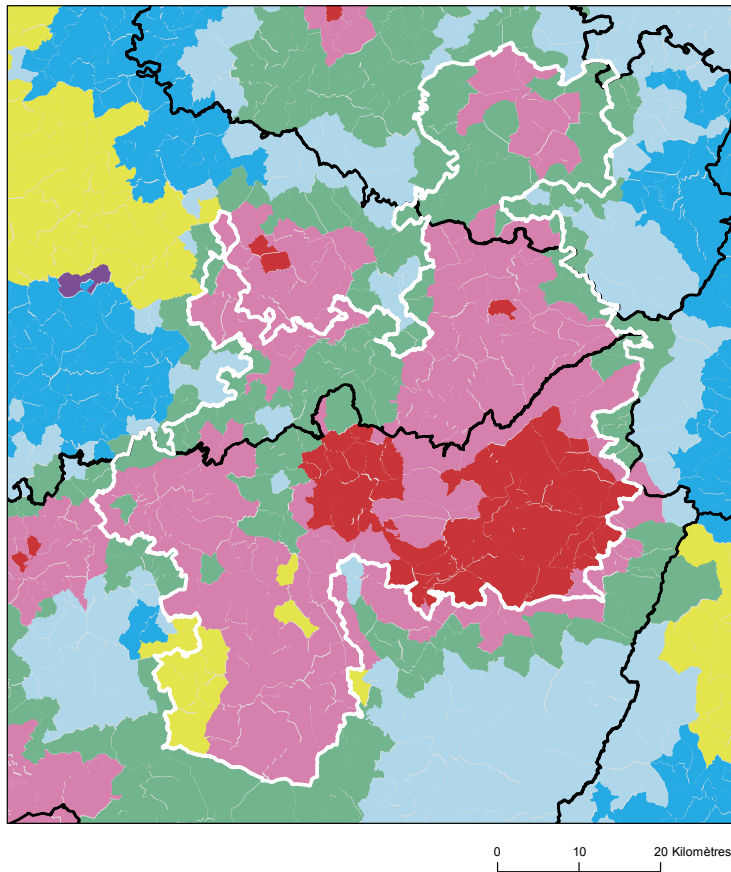

Comment les territoires d'études ont été bâtis ?

Notre objectif lors de la construction de ces territoires était de proposer des zones :

- suffisamment fine pour mesurer des disparités territoriales ;
- ayant des caractéristiques sociales relativement proches en leurs sein ;
- suffisamment peuplées pour disposer d'indicateurs fiables.

Les variables et analyses utilisées pour construire la typologie sociale présentée page 2 ont été mobilisées.

Les territoires ont été construits en agrégeant les communes selon leurs caractéristiques sociales en respectant la contiguïté géographique, sans contrainte de frontière administrative, et avec une taille minimale de la population fixée à environ 100 000 habitants.

411 zones différentes pouvant pour certaines être à cheval sur un ou plusieurs départements ont ainsi été définies pour la France (hors Mayotte).

Plus d'information sur la méthode de construction de la typologie : [lien rapport](#)

Sources : Insee, État civil, RP, DGFIP, Cnaf, CCMSA - Exploitation ORS-Fnors
La composition communale du territoire est disponible en cliquant [ici](#)

Répartition des communes et de la population selon les classes de la typologie sociale

Classes de typologie	Communes		Population	
	Nombre	Part (%)	Nombre	Part (%)
Situation sociale la plus défavorisée	47	17,3 %	51 093	22,3 %
Situation sociale défavorable	146	53,7 %	138 505	60,5 %
Situation sociale plutôt défavorable	0	0,0 %	0	0,0 %
Situation sociale intermédiaire moins de cadres et de professions intellectuelles supérieures, davantage de foyers non imposés, un peu moins d'allocataires du RSA et un peu plus pour l'AAH, un peu plus de jeunes peu ou pas diplômés	67	24,6 %	30 754	13,4 %
Situation sociale intermédiaire Davantage de cadres et de professions intellectuelles supérieures, moins de foyers non imposés, un peu plus d'allocataires du RSA et de chômeurs, un peu moins d'allocataires de l'AAH	9	3,3 %	8 515	3,7 %
Situation sociale plutôt favorable part de cadres et de professions intellectuelles supérieures les plus élevées	0	0,0 %	0	0,0 %
Situation sociale favorable moins de cadres et de professions intellectuelles supérieures	3	1,1 %	216	0,1 %
Situation sociale la plus favorable un peu plus de cadres et professions intellectuelles supérieures	0	0,0 %	0	0,0 %

Caractéristiques démographiques et sociales du territoire - 57#465



	Nom indicateur	Valeur territoire	Valeur département	Minimum en France	Graphique synthétique	Maximum en France
Caractéristiques démographiques	1. Densité de population	78,5	168,9	1,9		38 851,0
	2. Rapport de dépendance <i>(nombre de personnes âgées de moins de 15 ans et de 65 ans ou plus pour 100 personnes âgées de 15 à 64 ans)</i>	82,9	73,7	45,8		107,8
	3. Indice de vieillissement <i>(nombre de personnes âgées de 65 ans et plus pour 100 jeunes de moins de 20 ans)</i>	101,8	90,6	8,6		196,0
	4. Part des habitants de 18 ans et plus	79,8 %	79,9 %	57,5 %		86,6 %
	5. Part des habitants de 50-74 ans	33,4 %	32,0 %	13,4 %		40,1 %
	6. Part des femmes de 50-74 ans	17,2 %	16,6 %	6,4 %		21,2 %
	7. Taux d'accroissement annuel moyen de la population	-0,4	0,0	-1,4		2,4
	8. Part de personnes de 60 ans et plus vivant seules à domicile	33,0 %	29,6 %	21,8 %		49,0 %
	9. Taux de fécondité des femmes de 12-20 ans	8,7	5,8	0,5		64,5
Caractéristiques sociales	10. Part de jeunes de 25-34 ans non scolarisés pas ou peu diplômés (au plus brevet des collèges)	14,1 %	12,4 %	2,6 %		50,4 %
	11. Taux d'activité des 15-64 ans	73,2 %	73,8 %	57,4 %		83,0 %
	12. Part des cadres et professions intellectuelles supérieures de 15 ans et plus ayant un emploi	11,4 %	14,3 %	7,1 %		57,3 %
	13. Part de chômeurs de 15 ans et plus (au sens du recensement)	13,8 %	11,6 %	5,9 %		35,3 %
	14. Part d'enfants de moins de 25 ans vivant dans une famille sans actif occupé	15,2 %	11,8 %	2,4 %		61,8 %
	15. Part de foyers fiscaux non imposés	60,0 %	60,4 %	30,8 %		81,3 %
	16. Taux de personnes couvertes par une allocation	48,4 %	41,9 %	24,4 %		80,4 %
	17. Taux d'allocataires du RSA	7,1 %	5,3 %	1,3 %		37,0 %
	18. Taux de personnes couvertes par le RSA	6,6 %	4,7 %	0,9 %		29,6 %
	19. Taux d'allocataires de 20-64 ans de l'AAH	4,0 %	3,5 %	0,7 %		7,7 %
	20. Part de ménages ne possédant pas de voiture	14,8 %	13,6 %	4,2 %		79,0 %
Caractéristiques environnementales	21. Part des surfaces agricoles en conversion biologiques	0,9 %	0,6 %	0,0 %		97,2 %
	22. Part des surfaces biologiques totales (certifiées bio et en conversion)	12,5 %	9,8 %	0,0 %		97,2 %
	23. Part de population du territoire vivant en zones vulnérables aux nitrates d'origine agricole	26,3 %	83,0 %	0,0 %		100,0 %
	24. Densité (pour 100 km²) d'installations classées pour la protection de l'environnement	8,6	12,6	0,0		353,2
	25. Densité d'anciens sites industriels et activités de service	46,7	43,4	0,0		10 179,4
	26. Densité de sites et sols pollués ou potentiellement pollués appelant une action des pouvoirs publics	1,7	2,9	0,0		254,7
	27. Densité de sites « Secteurs d'information sur les sols » (SIS)	1,1	1,2	0,0		169,8
	28. Part des ménages en précarité énergétique logement en 2018	21,9 %	17,2 %	5,0 %		24,9 %

Cancer du sein - 57#465

593 femmes ont eu un cancer du sein entre le 1er janvier 2018 et le 31 décembre 2022 dans le territoire

Ce territoire fait partie de la classe A des parcours des femmes présentant un cancer du sein qui se caractérise de la manière suivante : Territoires avec un diagnostic de cancer du sein assez précoce, surtout traité par chimiothérapie, thérapie ciblée et mastectomie, avec des rechutes plus fréquentes qu'en moyenne en France. Au niveau socio-démographique, ce sont des territoires plus densément peuplés, avec davantage de public précaire et une population plutôt jeune. Concernant l'offre de soins, les patients composant cette classe ont moins souvent de médecin traitant en activité, mais l'accès aux traitements en oncologie y est plus aisé qu'en moyenne en France.



	Nom indicateur	Valeur territoire*	Valeur département*	Minimum en France*	Graphique synthétique	Maximum en France*
Dépistage	29. Mammographie dans les 12 à 36 mois avant le traitement	298,9	309,4	154,4		410,0
	30. Biopsie dans l'année avant le traitement	918,6	908,0	720,2		971,3
Diagnostic	31. Cancer du sein in situ ou invasif localisé	812,2	831,1	694,3		965,8
	32. Cancer du sein avec métastases	26,0	20,0	3,2		47,4
Traitement	33. Chirurgie conservatrice	594,2	620,5	513,5		816,7
	34. Mastectomie totale	339,3	343,8	135,7		408,9
	35. Chimiothérapie conventionnelle	495,9	501,7	311,3		640,8
	36. Chimiothérapie néoadjuvante	297,9	238,8	170,4		449,6
	37. Chimiothérapie adjuvante	358,7	434,1	245,8		489,9
	38. Thérapies ciblées	172,0	152,8	100,8		235,2
	39. Radiothérapie	750,0	782,6	604,7		890,9
	40. Hormonothérapie	682,8	678,3	481,6		758,2
	41. Soins palliatifs	29,6	26,3	4,3		138,8
Devenir	42. Reconstruction mammaire après mastectomie totale	320,3	363,0	155,4		818,5
	43. Reconstruction mammaire après mastectomie totale ou partielle	231,5	257,3	137,4		870,5
	44. En vie sans rechute ni métastase à 3 ans	766,0	809,0	664,6		899,6
	45. Reprise de traitement ou apparition de métastases dans les 3 ans	118,4	103,6	45,0		191,3
	46. Décès dans les 3 ans	110,7	81,2	26,5		180,6

* Taux standardisés pour 1 000 habitants.

Sources : SNDS (DCIR Inter Régime - PMSI MCO), Exploitation ORS-Fnors

Cancer du côlon et du rectum - 57#465

311 personnes ont eu un cancer colorectal entre le 1er janvier 2018 et le 31 décembre 2022 dans le territoire

Ce territoire fait partie de la classe A des parcours des personnes présentant un cancer du côlon et du rectum qui se caractérise de la manière suivante :
Territoires avec moins de parcours chirurgicaux et des rechutes moins fréquentes qu'en moyenne en France. Au niveau socio-démographique, ces territoires sont relativement vieillissants et moins densément peuplés. Concernant l'offre de soins, l'accès aux traitements en cancérologie y est légèrement plus difficile qu'en moyenne en France.



	Nom indicateur*	Valeur territoire*	Valeur département*	Minimum en France*	Graphique synthétique	Maximum en France*
Dépistage	47. Dépistage organisé dans les 30 mois avant le traitement	182,6	172,0	55,6		260,4
	48. Présence de facteurs de risques élevés de cancer colorectal	88,7	35,1	0,0		139,9
Diagnostic	49. Bilan de diagnostic et d'extension complet avant le 1er traitement	342,6	488,8	134,3		843,3
	50. Cancer in situ	16,1	203,4	7,1		500,1
	51. Cancer invasif non métastatique	655,4	525,7	306,0		796,6
	52. Cancer invasif avec métastases synchrones	328,5	270,9	140,4		512,9
	53. Autre cancer actif la même année	164,6	155,9	53,8		372,1
	54. Cancer du côlon	582,7	618,0	391,5		778,9
	55. Cancer du rectum	354,8	351,0	183,5		537,8
	56. Cancer du côlon et du rectum	62,5	31,1	4,7		143,5
Traitement	57. Parcours chirurgical en urgence	97,1	130,4	28,8		287,6
	58. Parcours chirurgical non urgent	472,3	558,7	356,9		776,1
	59. Parcours non chirurgical	430,5	310,8	149,1		591,4
	60. Exérèse endoscopique seule	205,0	254,6	33,4		523,6
	61. Chirurgie carcinologique seule	202,5	222,9	138,6		415,0
	62. Traitement néo adj et chirurgie carcinologique (avec ou sans trait adjuvant)	160,3	138,1	40,8		293,4
	63. Chirurgie carcinologique et traitement adjuvant	202,3	200,6	60,7		436,9
	64. Chimiothérapie ou radiothérapie sans chirurgie	229,9	180,6	67,4		406,9
Devenir	65. En vie sans rechute ni métastase à 3 ans	688,0	694,3	331,4		919,0
	66. Apparition de métastases au cours des 3 premières années de traitement	224,3	144,9	17,1		416,0
	67. Reprise de traitement (après un arrêt d'au moins 6 mois) au cours des 3 premières années de traitement	61,5	197,6	27,3		574,6
	68. Décès dans les 3 ans	236,7	224,4	71,4		490,0

* Taux standardisé pour 1 000 habitants.

Source : SNDS (DCIR Inter Régime - PMSI MCO). Exploitation ORS-Fnors

Définitions des indicateurs

	Indicateur	Définition / Formule	Année / Source
Caractéristiques démographiques	1. Densité de population	Nombre d'habitants par km ²	2021, Insee - Recensement de population
	2. Rapport de dépendance	Nombre de personnes de moins de 15 ans et de 65 ans et plus pour 100 personnes âgées de 15 à 64 ans	2021, Insee - Recensement de population
	3. Indice de vieillissement	Nombre de personnes âgées de 65 ans et plus pour 100 jeunes de moins de 20 ans	2021, Insee - Recensement de population
	4. Part des habitants de 18 ans et plus (%)	Pourcentage d'habitants de 18 ans et plus	2021, Insee - Recensement de population
	5. Part des habitants de 50-74 ans (%)	Pourcentage d'habitants de 50 à 74 ans	2021, Insee - Recensement de population
	6. Part des femmes de 50-74 ans (%)	Pourcentage de femmes de 50 à 74 ans	2021, Insee - Recensement de population
	7. Taux d'accroissement annuel moyen de la population (%)	Variation annuelle moyenne de la population	2012-2021, Insee - Recensement de population
	8. Part de personnes de 60 ans et plus vivant seules à domicile (%)	Pourcentage de personnes de 60 ans et plus vivant seules	2021, Insee - Recensement de population
	9. Taux de fécondité des femmes de 12-20 ans	Nombre d'enfants pour 10 000 femmes de 12 à 20 ans	2018-2022, Insee - État-Civil
Caractéristiques sociales	10. Part de jeunes de 25-34 ans non scolarisés pas ou peu diplômés (%)	Pourcentage de jeunes de 25-34 ans non scolarisés au plus le brevet des collèges	2021, Insee - Recensement de population
	11. Taux d'activité des 15-64 ans (%)	Pourcentage de personnes de 15 à 64 ans actives	2021, Insee - Recensement de population
	12. Part de cadres et professions intellectuelles supérieures de 15 ans et plus ayant un emploi (%)	Pourcentage de cadres et professions intellectuelles supérieures de 15 ans et plus ayant un emploi	2021, Insee - Recensement de population
	13. Taux de chômage des 15 ans et plus (%)	Pourcentage de chômeurs de 15 ans et plus (au sens du recensement)	2021, Insee - Recensement de population
	14. Part d'enfants de moins de 25 ans vivant dans une famille sans actif occupé (%)	Pourcentage d'enfants de moins de 25 ans vivant dans une famille sans actif occupé	2021, Insee - Recensement de population
	15. Part de foyers fiscaux non imposés (%)	Pourcentage de foyers fiscaux non imposés	2021, DGFIP – Insee - Recensement de population
	16. Taux de personnes couvertes par une allocation (%)	Pourcentage de personnes couvertes par une allocation	Décembre 2023, Cnaf – CCMSA – Insee - Recensement de population
	17. Taux d'allocataires du RSA	Pour 100 personnes de 25 à 64 ans	Décembre 2023, Cnaf – CCMSA – Insee - Recensement de population
	18. Taux de personnes couvertes par le RSA (%)	Pourcentage de personnes couvertes par le RSA	Décembre 2023, Cnaf – CCMSA – Insee - Recensement de population
	19. Taux d'allocataires de l'AAH	Pour 100 personnes de 20 à 64 ans	Décembre 2023, Cnaf – CCMSA – Insee - Recensement de population
	20. Part de ménages ne possédant pas de voiture (%)	Pourcentage de ménages ne possédant pas de voiture	2021, Insee - Recensement de population
Caractéristiques environnementales	21. Part de surfaces biologiques en conversion (%)	Part de surfaces C1 + C2 + C3	2023, Agence BIO, Agreste – recensement agricole
	22. Part de surfaces biologiques totales (%)	Part de surfaces certifiées bio et en conversion	2023, Agence BIO, Agreste – recensement agricole
	23. Part de population du territoire vivant en zones vulnérables aux nitrates d'origine agricole (%)	Pourcentage de population en zones vulnérables	2021, Système d'information sur l'eau
	24. Densité d'Installations Classées pour la Protection de l'Environnement (ICPE)	Nombre pour 100 km ²	2024, Ministère de la Transition Écologique et BRGM
	25. Densité d'anciens sites industriels et activités de service (BASIAS)	Nombre pour 100 km ²	2023, Ministère de la Transition Écologique et BRGM
	26. Densité de sites et sols pollués ou potentiellement pollués appelant une action des pouvoirs publics (BASOL)	Nombre pour 100 km ²	2023, Ministère de la Transition Écologique et BRGM
	27. Densité de sites Secteurs d'Information sur les Sols (SIS)	Nombre pour 100 km ²	2024, Ministère de la Transition Écologique et BRGM
	28. Part des ménages en précarité énergétique logement (%)	Pourcentage de ménages en précarité énergétique	2021, Observatoire national de la précarité énergétique

Méthodologie

L'analyse des vulnérabilités sociales, environnementales et de l'accès aux soins face aux cancers s'appuie sur une approche territoriale multidimensionnelle. Cette méthodologie permet d'identifier les inégalités de santé et de caractériser les besoins spécifiques de chaque territoire.

Les données utilisées proviennent du Système national des données de santé (SNDS), de l'INSEE et de diverses bases relatives aux caractéristiques de la population, à l'offre de soins et aux expositions environnementales. L'ensemble de ces sources permet une analyse exhaustive des déterminants de santé.

L'approche méthodologique s'articule autour de trois axes principaux :

- les vulnérabilités sociales (niveau de revenu, emploi, éducation),
- les vulnérabilités environnementales (exposition aux polluants, qualité de l'air, proximité d'installations industrielles),
- et l'accessibilité aux soins (densité médicale, temps d'accès, offre de prévention).

Les indicateurs ont été sélectionnés en fonction de leur pertinence scientifique et de leur disponibilité à l'échelle territoriale. Chaque indicateur fait l'objet d'une standardisation, permettant des comparaisons entre territoires ainsi qu'avec les références départementales, régionales et nationales.

Les analyses portent spécifiquement sur trois types de cancers : le cancer du sein, le cancer colorectal et le cancer du pancréas. Ces pathologies ont été choisies en raison de leur prévalence et de l'existence de programmes de dépistage organisé ou de recommandations de surveillance.

Pour chaque territoire, les données sont présentées sous forme de profils comparatifs, incluant les valeurs locales, départementales, régionales et nationales. Cette approche permet d'identifier les spécificités territoriales et de situer chaque territoire dans un contexte géographique élargi.

L'analyse territoriale repose sur deux niveaux géographiques : le niveau départemental et celui des territoires statistiques d'étude développés dans le cadre de ce projet. Cette double approche autorise une analyse fine des disparités infradépartementales tout en conservant une vision d'ensemble.

Les données présentées correspondent à la période la plus récente disponible au moment de l'étude. Les sources et millésimes sont précisés pour chaque indicateur. Une attention particulière a été portée à la cohérence temporelle des analyses.

L'interprétation des résultats doit tenir compte des spécificités méthodologiques de chaque indicateur : définitions, modes de calcul, populations de référence. Les valeurs manquantes ou non disponibles sont signalées par la mention « N.D. » (Non Disponible).

Cette approche s'inscrit dans les orientations de la stratégie décennale de lutte contre les cancers 2021-2030, et notamment dans son 4^e axe, qui vise à s'assurer que les progrès bénéficient à tous, en luttant contre les inégalités territoriales et sociales de santé.

Les résultats de cette analyse territoriale constituent un outil d'aide à la décision pour les acteurs locaux de santé publique. Ils permettent d'identifier les territoires prioritaires et d'adapter les actions de prévention et de prise en charge aux besoins spécifiques identifiés.

Ce travail a été réalisé par un groupe de professionnels issus de plusieurs Observatoires régionaux de la santé, en collaboration avec la Fédération nationale des observatoires régionaux de la santé, et grâce au soutien de l'Institut national du cancer.



Rapport complet : Axe 1



Rapport complet : Axe 2

Ce travail a été rendu possible grâce au financement de l'Institut national du cancer 2022 - 2025

