

# Vulnérabilités sociales, environnementales et d'accès aux soins face aux cancers

## Nord

### INTRODUCTION

Dans la stratégie décennale de lutte contre les cancers 2021-2030, le 4<sup>e</sup> axe vise à s'assurer que les progrès bénéficient à tous. Il s'agit en particulier de « *lutter contre les inégalités par une approche pragmatique et adaptée aux différentes populations* ». L'objectif de cette fiche action est de « *garantir l'accessibilité à la prévention primaire et secondaire et l'accès aux soins pour les personnes les plus vulnérables ; protéger les plus vulnérables et leur entourage contre les conséquences de la maladie* » et de « *mieux identifier et tenir compte des différentes vulnérabilités dans la politique de lutte contre le cancer* ».

Parmi l'ensemble des facteurs intervenant dans la survenue des différents cancers et leurs évolutions plusieurs questions peuvent être abordées. Comment les inégalités sociales sont un déterminant de la survenue des cancers ? ont un impact sur l'accès à la prévention et au dépistage ? peuvent impacter les parcours de soins des personnes avec cancer ? ont un impact sur la survie des personnes atteintes d'un cancer ? Mais également comment les inégalités territoriales ont un effet sur les parcours des personnes atteintes de cancer ? ou comment les inégalités environnementales peuvent agir comme déterminants de survenue des cancers ?

Depuis de nombreuses années, les travaux réalisés par la Fédération nationale des observatoires régionaux de la santé (Fnors) et par le réseau des ORS dans les régions et au niveau national documentent l'impact des inégalités sociales et territoriales sur l'état de santé de la population en France.

Forts de cette expérience, la Fnors et le réseau des ORS ont souhaité s'inscrire dans les orientations de la stratégie décennale de lutte contre les cancers et ont proposé de contribuer à la connaissance de l'impact des inégalités territoriales, sociales et environnementales de santé sur la survenue des cancers et les parcours de soins.

### OBJECTIF DE LA FICHE

Cette fiche vise à décrire les caractéristiques de chaque territoire composant le département au regard des indicateurs de vulnérabilités sociales et environnementales, d'accès à la prévention et aux soins, et de parcours de soins pour les cancers du sein et colorectal.

Pour le cancer du pancréas, les indicateurs ne sont présentés qu'au niveau du département du fait d'effectifs insuffisants.

### PRÉSENTATION DU PROJET

Ce travail a été réalisé par un groupe de professionnels, médecins, statisticiens, démographes... issus de plusieurs Observatoires régionaux de la santé en mobilisant les données du Système national des données de santé et des différentes bases de données sur les caractéristiques de la population, l'offre de soins et les expositions environnementales.

## Caractéristiques démographiques et sociales du département

### Typologie sociale du département à l'échelle communale

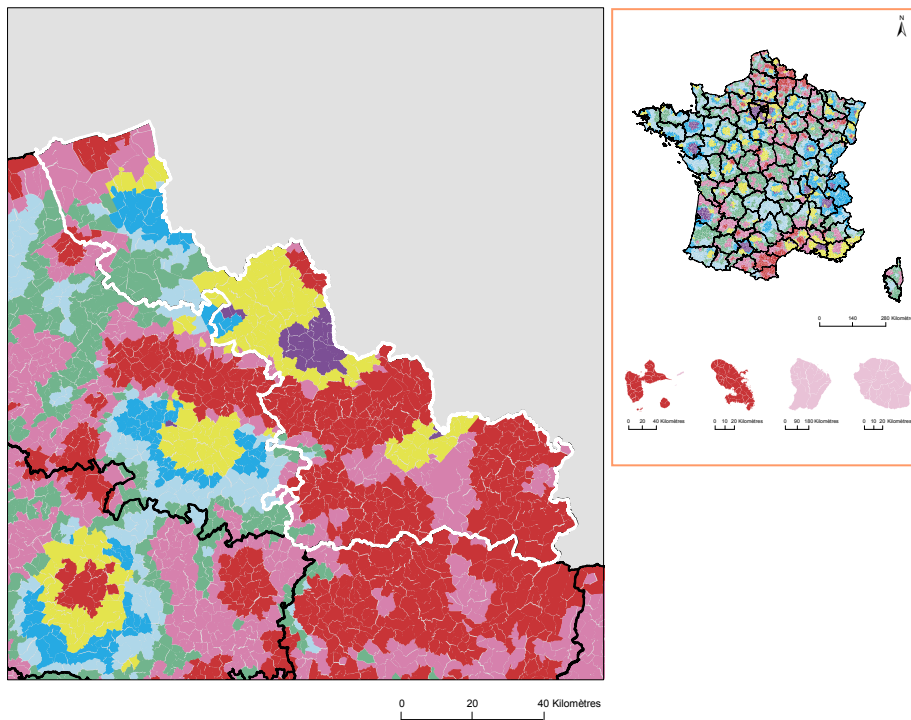









Les indicateurs pris en compte pour établir cette typologie sociale :

- Taux de fécondité des femmes de 12-20 ans (2016 - 2022) ;
- Part de jeunes de 25-34 ans non scolarisés pas ou peu diplômés (2021) ;
- Part de cadres et professions intellectuelles supérieures de 15 ans et plus ayant un emploi (2021) ;
- Taux de chômage des 15 ans et plus (au sens du recensement) (2021) ;
- Part de foyers fiscaux non imposés (2022) ;
- Taux d'allocataires du RSA (2022) ;
- Taux d'allocataires de 20-64 ans de l'AAH (2022).

Plus d'information sur la méthode de construction de la typologie : [lien rapport](#)

Sources : Insee, État civil, RP, DGFIP, Cnaf, CCMSA - Exploitation ORS-Fnors

### Répartition des communes et de la population selon les classes de la typologie sociale

Classes de typologie	Communes		Population	
	Nombre	Part (%)	Nombre	Part (%)
 Situation sociale la plus défavorisée	290	44,8	1 263 433	48,4
 Situation sociale défavorable	109	16,8	182 789	7,0
 Situation sociale plutôt défavorable	0	0,0	0	0,0
 Situation sociale intermédiaire <i>moins de cadres et de professions intellectuelles supérieures, davantage de foyers non imposés, un peu moins d'allocataires du RSA et un peu plus pour l'AAH, un peu plus de jeunes peu ou pas diplômés</i>	35	5,4	70 162	2,7
 Situation sociale intermédiaire <i>D'avantage de cadres et de professions intellectuelles supérieures, moins de foyers non imposés, un peu plus d'allocataires du RSA et de chômeurs, un peu moins d'allocataires de l'AAH</i>	136	21,0	945 082	36,2
 Situation sociale plutôt favorable <i>part de cadres et de professions intellectuelles supérieures les plus élevées</i>	32	4,9	72 693	2,8
 Situation sociale favorable <i>moins de cadres et de professions intellectuelles supérieures</i>	23	3,5	42 376	1,6
 Situation sociale la plus favorable <i>un peu plus de cadres et professions intellectuelles supérieures</i>	23	3,5	34 758	1,3



## Caractéristiques démographiques et sociales du département



	Nom indicateur	Valeur département	Valeur Région	Minimum en France	Graphique synthétique	Maximum en France
Caractéristiques démographiques	1. Densité de population	454,7	188,5	3,4		20 238,2
	2. Rapport de dépendance <i>(nombre de personnes âgées de moins de 15 ans et de 65 ans ou plus pour 100 personnes âgées de 15 à 64 ans)</i>	77,2	79,1	56,0		97,1
	3. Indice de vieillissement <i>(nombre de personnes âgées de 65 ans et plus pour 100 jeunes de moins de 20 ans)</i>	67,3	72,8	14,3		170,5
	4. Part des habitants de 18 ans et plus	77,0 %	77,1 %	61,7 %		84,0 %
	5. Part des habitants de 50-74 ans	27,9 %	29,4 %	16,5 %		38,8 %
	6. Part des femmes de 50-74 ans	14,7 %	15,3 %	8,4 %		20,1 %
	7. Taux d'accroissement annuel moyen de la population	0,1	0,1	-0,8		1,9
	8. Part de personnes de 60 ans et plus vivant seules à domicile	32,6 %	31,4 %	25,7 %		42,6 %
	9. Taux de fécondité des femmes de 12-20 ans	8,8	8,8	2,2		52,1
Caractéristiques sociales	10. Part de jeunes de 25-34 ans non scolarisés pas ou peu diplômés (au plus brevet des collèges)	13,7 %	14,5 %	4,7 %		42,9 %
	11. Taux d'activité des 15-64 ans	71,6 %	72,2 %	63,9 %		80,7 %
	12. Part des cadres et professions intellectuelles supérieures de 15 ans et plus ayant un emploi	18,7 %	15,1 %	8,9 %		49,7 %
	13. Part de chômeurs de 15 ans et plus (au sens du recensement)	15,4 %	14,7 %	7,3 %		30,8 %
	14. Part d'enfants de moins de 25 ans vivant dans une famille sans actif occupé	16,8 %	15,4 %	5,8 %		54,2 %
	15. Part de foyers fiscaux non imposés	60,2 %	60,3 %	38,4 %		77,3 %
	16. Taux de personnes couvertes par une allocation	56,2 %	54,2 %	37,1 %		77,0 %
	17. Taux d'allocataires du RSA	8,9 %	8,0 %	2,1 %		28,0 %
	18. Taux de personnes couvertes par le RSA	8,2 %	7,3 %	1,7 %		24,7 %
	19. Taux d'allocataires de 20-64 ans de l'AAH	4,2 %	4,0 %	1,8 %		7,5 %
	20. Part de ménages ne possédant pas de voiture	21,0 %	18,1 %	7,7 %		68,2 %
Caractéristiques environnementales	21. Part des surfaces agricoles en conversion biologiques	0,2 %	0,2 %	0,0 %		8,6 %
	22. Part des surfaces biologiques totales (certifiées bio et en conversion)	4,3 %	2,7 %	0,0 %		40,8 %
	23. Part de population du territoire vivant en zones vulnérables aux nitrates d'origine agricole	100,0 %	100,0 %	0,0 %		100,0 %
	24. Densité (pour 100 km²) d'installations classées pour la protection de l'environnement	27,1	13,5	0,2		128,1
	25. Densité d'anciens sites industriels et activités de service	165,6	66,3	0,0		2 711,1
	26. Densité de sites et sols pollués ou potentiellement pollués appelant une action des pouvoirs publics	9,0	3,1	0,0		1 502,8
	27. Densité de sites « Secteurs d'information sur les sols » (SIS)	3,9	1,1	0,0		70,0
	28. Part des ménages en précarité énergétique logement en 2018	16,2 %	17,1 %	6,5 %		25,1 %



## Offre de soin

### Localisation des médecins généralistes

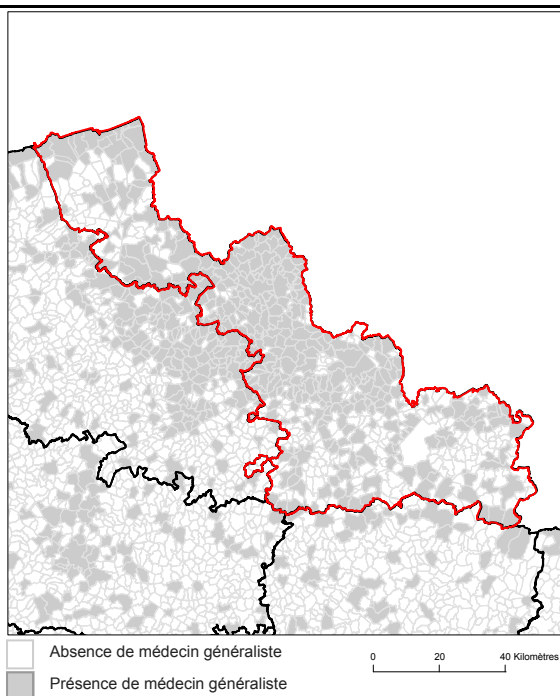

Source : RPPS au 1er janvier 2023, Traitements Drees et Fnors

### Localisation des radiologues

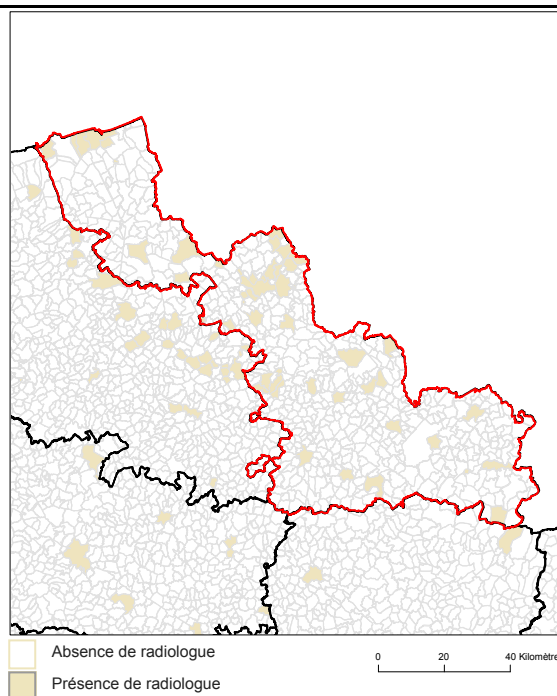

Source : RPPS au 1er janvier 2023, Traitements Drees et Fnors

### Localisation des établissements autorisés : chirurgie cancer digestifs, chirurgie cancer du sein, chimiothérapie

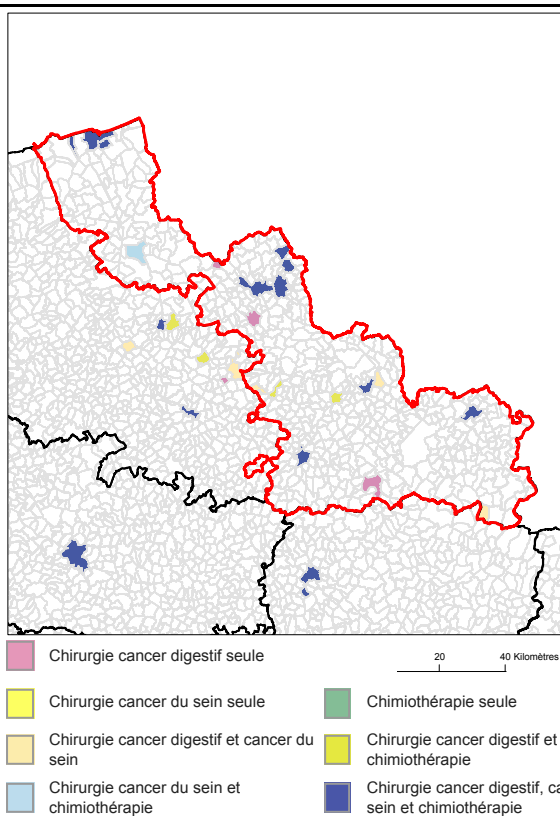

Source : Base ARHGOS au 14 mars 2024 - INCa, Exploitation Fnors

### Part de la population selon les temps d'accès aux différents services (%)

	Moins de 15 min	15 à 29 min	30 à 59 min	1h et plus
Médecins généralistes	100,0	0,0	0,0	0,0
Radiologues	94,6	5,4	0,0	0,0
Centre autorisé chirurgie cancers du sein	67,0	31,8	1,2	0,0
Centre autorisé chirurgie cancers digestifs	77,5	20,8	1,8	0,0
Centre autorisé chimiothérapie	70,8	27,1	2,1	0,0

Sources : RPPS au 1er janvier 2023, Traitements Drees et Fnors, INCa 2024, Metric-OSRM, Exploitation Fnors



11 012 femmes ont eu un cancer du sein entre le 1er janvier 2018 et le 31 décembre 2022  
dans le département



	Nom indicateur	Valeur département*	Valeur région*	Minimum en France*	Graphique synthétique	Maximum en France*
Dépistage	29. Mammographie dans les 12 à 36 mois avant le traitement	302,1	301,3	173,1		358,6
	30. Biopsie dans l'année avant le traitement	928,3	924,4	751,6		956,1
Diagnostic	31. Cancer du sein in situ ou invasif localisé	806,8	807,8	745,2		944,3
	32. Cancer du sein avec métastases	19,7	20,6	9,0		37,6
Traitement	33. Chirurgie conservatrice	663,3	676,5	529,4		780,9
	34. Mastectomie totale	285,8	270,5	175,2		379,4
	35. Chimio-thérapie conventionnelle	444,7	454,9	363,9		635,6
	36. Chimio-thérapie néoadjuvante	270,3	269,3	203,1		420,2
	37. Chimio-thérapie adjuvante	322,0	335,6	269,4		445,2
	38. Thérapies ciblées	160,4	164,2	108,0		206,9
	39. Radiothérapie	780,1	799,5	604,4		860,0
	40. Hormonothérapie	690,7	685,1	488,0		755,3
	41. Soins palliatifs	23,8	37,6	10,8		139,2
	Devenir	42. Reconstruction mammaire après mastectomie totale (dans les 3 ans)	358,4	367,6	276,3	
43. Reconstruction mammaire après mastectomie totale ou partielle (dans les 3 ans)		375,7	335,0	155,1		677,7
44. En vie sans rechute ni métastase à 3 ans		812,7	802,8	684,8		910,2
45. Reprise de traitement ou apparition de métastases dans les 3 ans		99,5	104,8	45,6		155,4
46. Décès dans les 3 ans		82,7	86,9	34,1		147,5

\* Taux standardisés pour 1 000 habitants.

Sources : SNDS (DCIR Inter Régime - PMSI MCO), Exploitation ORS-Fnors

## Cancer du côlon et du rectum

7 890 personnes ont eu un cancer colorectal entre le 1er janvier 2018 et le 31 décembre 2022 dans le département

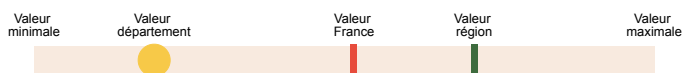

	Nom indicateur	Valeur département*	Valeur région*	Minimum en France*	Graphique synthétique	Maximum en France*
Dépistage	47. Dépistage organisé dans les 30 mois avant le traitement	138,2	141,9	66,1		212,7
	48. Présence de facteurs de risques élevés de cancer colorectal	40,3	47,2	7,2		112,6
Diagnostic	49. Bilan de diagnostic et d'extension complet avant le 1er traitement	453,7	442,3	194,5		623,7
	50. Cancer in situ	144,9	127,5	12,8		428,1
	51. Cancer invasif non métastatique	555,6	572,8	345,9		727,6
	52. Cancer invasif avec métastases synchrones	299,5	299,7	199,8		464,5
	53. Autre cancer actif la même année	131,7	141,7	77,9		319,4
	54. Cancer du côlon	624,3	618,8	541,5		740,3
	55. Cancer du rectum	332,7	333,6	213,2		433,1
	56. Cancer du côlon et du rectum	43,0	47,6	12,3		91,9
	Traitement	57. Parcours chirurgical en urgence	118,0	109,8	39,2	
58. Parcours chirurgical non urgent		593,7	599,5	481,0		687,3
59. Parcours non chirurgical		288,3	290,7	195,8		400,1
60. Exérèse endoscopique seule		215,4	202,0	44,8		428,3
61. Chirurgie carcinologique seule		257,1	256,9	171,1		357,3
62. Traitement néo adj et chirurgie carcinologique (avec ou sans trait adjuvant)		150,8	151,8	72,9		232,5
63. Chirurgie carcinologique et traitement adjuvant		219,8	229,7	148,9		324,2
64. Chimiothérapie ou radiothérapie sans chirurgie		156,7	159,3	84,8		356,8
Devenir	65. En vie sans rechute ni métastase à 3 ans	722,7	727,9	653,9		879,0
	66. Apparition de métastases au cours des 3 premières années de traitement	141,2	151,8	50,8		230,3
	67. Reprise de traitement (après un arrêt d'au moins 6 mois) au cours des 3 premières années de traitement	153,5	143,6	46,7		236,0
	68. Décès dans les 3 ans	233,9	223,0	133,2		328,2

\* Taux standardisés pour 1 000 habitants.

Source : SNDS (DCIR Inter Régime - PMSI MCO). Exploitation ORS-Fnors

2 616 personnes ont eu un cancer du pancréas entre le 1er janvier 2018 et le 31 décembre 2022 dans le département



	Nom indicateur	Valeur département*	Valeur région*	Minimum en France*	Graphique synthétique	Maximum en France*
Diagnostic	69. Niveau de gravité au diagnostic élevé ( <i>métastases synchrones</i> )	467,6	495,5	232,6		645,5
Traitement	70. Pas de traitement ( <i>ni chirurgie, ni chimiothérapie</i> )	297,7	299,8	176,4		465,7
	71. Chimiothérapie seule**	536,3	557,6	288,8		816,6
	72. Chimiothérapie néoadjuvante et chirurgie thérapeutique**	80,5	79,0	14,5		274,3
	73. Chirurgie thérapeutique et chimiothérapie adjuvante**	124,3	131,3	29,9		329,1
Devenir	74. Décès dans les 3 mois après le diagnostic	212,9	228,9	123,0		331,0
	75. Décès dans les 3 à 6 mois après le diagnostic	95,5	95,0	27,7		290,6
	76. Décès dans les 6 à 12 mois après le diagnostic	159,8	148,1	73,0		322,1
	77. Décès plus d'un an après le diagnostic	64,9	73,0	13,0		159,2

\* Taux standardisés pour 1 000 habitants.

\*\* Parmi les patients ayant eu un traitement

Source : SNDS (DCIR Inter Régime - PMSI MCO). Exploitation ORS-Fnors



## Caractéristiques démographiques et sociales du territoire - 59#49

### Typologie sociale du territoire à l'échelle communale

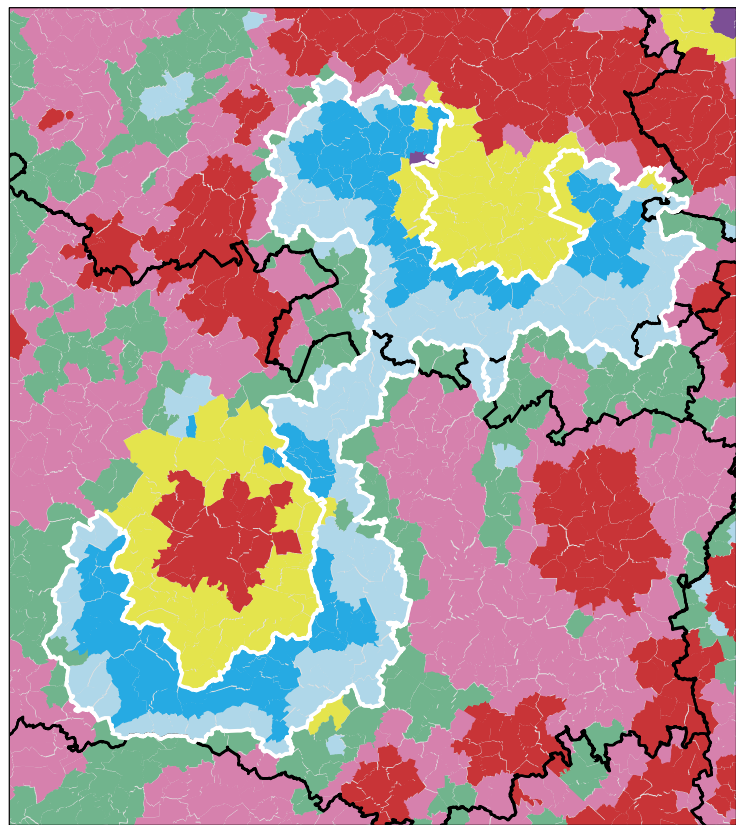

0 10 20 Kilomètres

Sources : Insee, État civil, RP, DGFIP, Cnaf, CCMSA - Exploitation ORS-Fnors  
La composition communale du territoire est disponible en cliquant [ici](#)

### Comment les territoires d'études ont été bâtis ?

Notre objectif lors de la construction de ces territoires était de proposer des zones :

- suffisamment fine pour mesurer des disparités territoriales ;
- ayant des caractéristiques sociales relativement proches en leurs sein ;
- suffisamment peuplées pour disposer d'indicateurs fiables.

Les variables et analyses utilisées pour construire la typologie sociale présentée page 2 ont été mobilisées.

Les territoires ont été construits en agrégeant les communes selon leurs caractéristiques sociales en respectant la contiguïté géographique, sans contrainte de frontière administrative, et avec une taille minimale de la population fixée à environ 100 000 habitants.

411 zones différentes pouvant pour certaines être à cheval sur un ou plusieurs départements ont ainsi été définies pour la France (hors Mayotte).

Plus d'information sur la méthode de construction de la typologie : [lien rapport](#)

### Répartition des communes et de la population selon les classes de la typologie sociale

Classes de typologie	Communes		Population	
	Nombre	Part (%)	Nombre	Part (%)
Situation sociale la plus défavorisée	0	0,0 %	0	0,0 %
Situation sociale défavorable	0	0,0 %	0	0,0 %
Situation sociale plutôt défavorable	0	0,0 %	0	0,0 %
Situation sociale intermédiaire moins de cadres et de professions intellectuelles supérieures, davantage de foyers non imposés, un peu moins d'allocataires du RSA et un peu plus pour l'AAH, un peu plus de jeunes peu ou pas diplômés	4	1,7 %	850	0,7 %
Situation sociale intermédiaire Davantage de cadres et de professions intellectuelles supérieures, moins de foyers non imposés, un peu plus d'allocataires du RSA et de chômeurs, un peu moins d'allocataires de l'AAH	12	5,0 %	7 444	6,4 %
Situation sociale plutôt favorable part de cadres et de professions intellectuelles supérieures les plus élevées	1	0,4 %	465	0,4 %
Situation sociale favorable moins de cadres et de professions intellectuelles supérieures	125	52,1 %	65 007	56,2 %
Situation sociale la plus favorable un peu plus de cadres et professions intellectuelles supérieures	98	40,8 %	41 946	36,3 %



## Caractéristiques démographiques et sociales du territoire - 59#49



	Nom indicateur	Valeur territoire	Valeur département	Minimum en France	Graphique synthétique	Maximum en France
Caractéristiques démographiques	1. Densité de population	70,4	454,7	1,9		38 851,0
	2. Rapport de dépendance <i>(nombre de personnes âgées de moins de 15 ans et de 65 ans ou plus pour 100 personnes âgées de 15 à 64 ans)</i>	79,3	77,2	45,8		107,8
	3. Indice de vieillissement <i>(nombre de personnes âgées de 65 ans et plus pour 100 jeunes de moins de 20 ans)</i>	74,9	67,3	8,6		196,0
	4. Part des habitants de 18 ans et plus	76,9 %	77,0 %	57,5 %		86,6 %
	5. Part des habitants de 50-74 ans	30,8 %	27,9 %	13,4 %		40,1 %
	6. Part des femmes de 50-74 ans	15,4 %	14,7 %	6,4 %		21,2 %
	7. Taux d'accroissement annuel moyen de la population	0,3	0,1	-1,4		2,4
	8. Part de personnes de 60 ans et plus vivant seules à domicile	25,0 %	32,6 %	21,8 %		49,0 %
	9. Taux de fécondité des femmes de 12-20 ans	4,0	8,8	0,5		64,5
Caractéristiques sociales	10. Part de jeunes de 25-34 ans non scolarisés pas ou peu diplômés (au plus brevet des collèges)	9,6 %	13,7 %	2,6 %		50,4 %
	11. Taux d'activité des 15-64 ans	76,9 %	71,6 %	57,4 %		83,0 %
	12. Part des cadres et professions intellectuelles supérieures de 15 ans et plus ayant un emploi	12,3 %	18,7 %	7,1 %		57,3 %
	13. Part de chômeurs de 15 ans et plus (au sens du recensement)	8,6 %	15,4 %	5,9 %		35,3 %
	14. Part d'enfants de moins de 25 ans vivant dans une famille sans actif occupé	6,1 %	16,8 %	2,4 %		61,8 %
	15. Part de foyers fiscaux non imposés	54,4 %	60,2 %	30,8 %		81,3 %
	16. Taux de personnes couvertes par une allocation	47,7 %	56,2 %	24,4 %		80,4 %
	17. Taux d'allocataires du RSA	3,1 %	8,9 %	1,3 %		37,0 %
	18. Taux de personnes couvertes par le RSA	2,5 %	8,2 %	0,9 %		29,6 %
	19. Taux d'allocataires de 20-64 ans de l'AAH	2,6 %	4,2 %	0,7 %		7,7 %
	20. Part de ménages ne possédant pas de voiture	8,3 %	21,0 %	4,2 %		79,0 %
Caractéristiques environnementales	21. Part des surfaces agricoles en conversion biologiques	0,1 %	0,2 %	0,0 %		97,2 %
	22. Part des surfaces biologiques totales (certifiées bio et en conversion)	1,4 %	4,3 %	0,0 %		97,2 %
	23. Part de population du territoire vivant en zones vulnérables aux nitrates d'origine agricole	100,0 %	100,0 %	0,0 %		100,0 %
	24. Densité (pour 100 km²) d'installations classées pour la protection de l'environnement	8,4	27,1	0,0		353,2
	25. Densité d'anciens sites industriels et activités de service	20,0	165,6	0,0		10 179,4
	26. Densité de sites et sols pollués ou potentiellement pollués appelant une action des pouvoirs publics	0,5	9,0	0,0		254,7
	27. Densité de sites « Secteurs d'information sur les sols » (SIS)	0,2	3,9	0,0		169,8
	28. Part des ménages en précarité énergétique logement en 2018	15,6 %	16,2 %	5,0 %		24,9 %

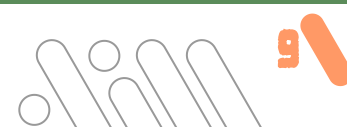

Cancer du sein - 59#49

521 femmes ont eu un cancer du sein entre le 1er janvier 2018 et le 31 décembre 2022 dans le territoire

Ce territoire fait partie de la classe C des parcours des femmes présentant un cancer du sein qui se caractérise de la manière suivante : Territoires avec un diagnostic de cancer plutôt précoce, plus souvent traité par chimiothérapie néo-adjuvante mais moins par chimiothérapie conventionnelle, radiothérapie ou hormonothérapie, avec un bon dépistage des femmes de 50-74 ans. Au niveau socio-démographique, ces territoires sont plus densément peuplés et socialement plutôt favorisés. Concernant l'offre de soins, ils sont en moyenne plus proches des structures de soins pour le diagnostic et le traitement des cancers, mais les personnes ont moins de médecin traitant en activité qu'en moyenne en France.



	Nom indicateur	Valeur territoire*	Valeur département*	Minimum en France*	Graphique synthétique	Maximum en France*
Dépistage	29. Mammographie dans les 12 à 36 mois avant le traitement	357,1	302,1	154,4		410,0
	30. Biopsie dans l'année avant le traitement	938,6	928,3	720,2		971,3
Diagnostic	31. Cancer du sein in situ ou invasif localisé	800,2	806,8	694,3		965,8
	32. Cancer du sein avec métastases	18,9	19,7	3,2		47,4
Traitement	33. Chirurgie conservatrice	721,6	663,3	513,5		816,7
	34. Mastectomie totale	227,0	285,8	135,7		408,9
	35. Chimiothérapie conventionnelle	429,7	444,7	311,3		640,8
	36. Chimiothérapie néoadjuvante	293,6	270,3	170,4		449,6
	37. Chimiothérapie adjuvante	303,8	322,0	245,8		489,9
	38. Thérapies ciblées	172,9	160,4	100,8		235,2
	39. Radiothérapie	833,9	780,1	604,7		890,9
	40. Hormonothérapie	681,5	690,7	481,6		758,2
	41. Soins palliatifs	39,1	23,8	4,3		138,8
Devenir	42. Reconstruction mammaire après mastectomie totale	385,4	358,4	155,4		818,5
	43. Reconstruction mammaire après mastectomie totale ou partielle	381,5	375,7	137,4		870,5
	44. En vie sans rechute ni métastase à 3 ans	793,9	812,7	664,6		899,6
	45. Reprise de traitement ou apparition de métastases dans les 3 ans	85,4	99,5	45,0		191,3
	46. Décès dans les 3 ans	113,2	82,7	26,5		180,6

\* Taux standardisés pour 1 000 habitants.  
Sources : SNDS (DCIR Inter Régime - PMSI MCO), Exploitation ORS-Fnors



## Cancer du côlon et du rectum - 59#49

399 personnes ont eu un cancer colorectal entre le 1er janvier 2018 et le 31 décembre 2022 dans le territoire

Ce territoire fait partie de la classe C des parcours des personnes présentant un cancer du côlon et du rectum qui se caractérise de la manière suivante :

Territoires avec davantage de parcours non chirurgicaux, des rechutes plus fréquentes et moins de dépistage chez les personnes de 50 à 74 ans. On y retrouve davantage de personnes prises en charge en affections de longue durée (ALD) pour un cancer colorectal. Au niveau socio-démographique, ces territoires se caractérisent par une population plutôt vieillissante. Concernant l'offre de soin, l'accès aux traitements en cancérologie y est plutôt meilleur qu'en moyenne en France.



	Nom indicateur*	Valeur territoire*	Valeur département*	Minimum en France*	Graphique synthétique	Maximum en France*
Dépistage	47. Dépistage organisé dans les 30 mois avant le traitement	160,5	138,2	55,6		260,4
	48. Présence de facteurs de risques élevés de cancer colorectal	92,4	40,3	0,0		139,9
Diagnostic	49. Bilan de diagnostic et d'extension complet avant le 1er traitement	395,4	453,7	134,3		843,3
	50. Cancer in situ	213,3	144,9	7,1		500,1
	51. Cancer invasif non métastatique	500,6	555,6	306,0		796,6
	52. Cancer invasif avec métastases synchrones	286,1	299,5	140,4		512,9
	53. Autre cancer actif la même année	126,0	131,7	53,8		372,1
	54. Cancer du côlon	585,9	624,3	391,5		778,9
	55. Cancer du rectum	356,6	332,7	183,5		537,8
	56. Cancer du côlon et du rectum	57,5	43,0	4,7		143,5
Traitement	57. Parcours chirurgical en urgence	66,3	118,0	28,8		287,6
	58. Parcours chirurgical non urgent	563,7	593,7	356,9		776,1
	59. Parcours non chirurgical	370,0	288,3	149,1		591,4
	60. Exérèse endoscopique seule	288,6	215,4	33,4		523,6
	61. Chirurgie carcinologique seule	227,6	257,1	138,6		415,0
	62. Traitement néo adj et chirurgie carcinologique (avec ou sans trait adjuvant)	133,5	150,8	40,8		293,4
	63. Chirurgie carcinologique et traitement adjuvant	159,8	219,8	60,7		436,9
	64. Chimiothérapie ou radiothérapie sans chirurgie	190,5	156,7	67,4		406,9
Devenir	65. En vie sans rechute ni métastase à 3 ans	585,9	722,7	331,4		919,0
	66. Apparition de métastases au cours des 3 premières années de traitement	317,0	141,2	17,1		416,0
	67. Reprise de traitement (après un arrêt d'au moins 6 mois) au cours des 3 premières années de traitement	234,0	153,5	27,3		574,6
	68. Décès dans les 3 ans	325,3	233,9	71,4		490,0

\* Taux standardisé pour 1 000 habitants.

Source : SNDS (DCIR Inter Régime - PMSI MCO). Exploitation ORS-Fnors

## Caractéristiques démographiques et sociales du territoire - 59#51

## Typologie sociale du territoire à l'échelle communale

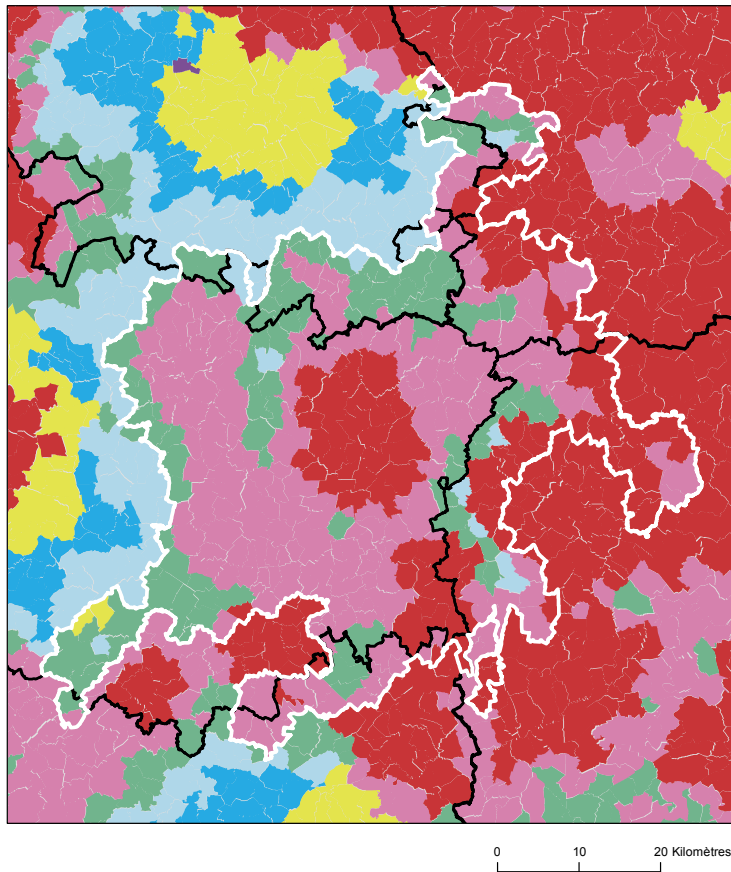

## Comment les territoires d'études ont été bâtis ?

Notre objectif lors de la construction de ces territoires était de proposer des zones :

- suffisamment fine pour mesurer des disparités territoriales ;
- ayant des caractéristiques sociales relativement proches en leurs sein ;
- suffisamment peuplées pour disposer d'indicateurs fiables.

Les variables et analyses utilisées pour construire la typologie sociale présentée page 2 ont été mobilisées.

Les territoires ont été construits en agrégeant les communes selon leurs caractéristiques sociales en respectant la contiguïté géographique, sans contrainte de frontière administrative, et avec une taille minimale de la population fixée à environ 100 000 habitants.

411 zones différentes pouvant pour certaines être à cheval sur un ou plusieurs départements ont ainsi été définies pour la France (hors Mayotte).

Plus d'information sur la méthode de construction de la typologie : [lien rapport](#)

Sources : Insee, État civil, RP, DGFIP, Cnaf, CCMSA - Exploitation ORS-Fnors  
La composition communale du territoire est disponible en cliquant [ici](#)

## Répartition des communes et de la population selon les classes de la typologie sociale

Classes de typologie	Communes		Population	
	Nombre	Part (%)	Nombre	Part (%)
Situation sociale la plus défavorisée	91	22,0 %	56 247	28,9 %
Situation sociale défavorable	204	49,4 %	93 552	48,1 %
Situation sociale plutôt défavorable	0	0,0 %	0	0,0 %
Situation sociale intermédiaire moins de cadres et de professions intellectuelles supérieures, davantage de foyers non imposés, un peu moins d'allocataires du RSA et un peu plus pour l'AAH, un peu plus de jeunes peu ou pas diplômés	105	25,4 %	40 853	21,0 %
Situation sociale intermédiaire Davantage de cadres et de professions intellectuelles supérieures, moins de foyers non imposés, un peu plus d'allocataires du RSA et de chômeurs, un peu moins d'allocataires de l'AAH	2	0,5 %	392	0,2 %
Situation sociale plutôt favorable part de cadres et de professions intellectuelles supérieures les plus élevées	0	0,0 %	0	0,0 %
Situation sociale favorable moins de cadres et de professions intellectuelles supérieures	11	2,7 %	3 433	1,8 %
Situation sociale la plus favorable un peu plus de cadres et professions intellectuelles supérieures	0	0,0 %	0	0,0 %

## Caractéristiques démographiques et sociales du territoire - 59#51



	Nom indicateur	Valeur territoire	Valeur département	Minimum en France	Graphique synthétique	Maximum en France
Caractéristiques démographiques	1. Densité de population	65,8	454,7	1,9		38 851,0
	2. Rapport de dépendance <i>(nombre de personnes âgées de moins de 15 ans et de 65 ans ou plus pour 100 personnes âgées de 15 à 64 ans)</i>	82,1	77,2	45,8		107,8
	3. Indice de vieillissement <i>(nombre de personnes âgées de 65 ans et plus pour 100 jeunes de moins de 20 ans)</i>	83,4	67,3	8,6		196,0
	4. Part des habitants de 18 ans et plus	77,4 %	77,0 %	57,5 %		86,6 %
	5. Part des habitants de 50-74 ans	31,7 %	27,9 %	13,4 %		40,1 %
	6. Part des femmes de 50-74 ans	16,0 %	14,7 %	6,4 %		21,2 %
	7. Taux d'accroissement annuel moyen de la population	-0,1	0,1	-1,4		2,4
	8. Part de personnes de 60 ans et plus vivant seules à domicile	28,8 %	32,6 %	21,8 %		49,0 %
	9. Taux de fécondité des femmes de 12-20 ans	7,2	8,8	0,5		64,5
Caractéristiques sociales	10. Part de jeunes de 25-34 ans non scolarisés pas ou peu diplômés (au plus brevet des collèges)	15,4 %	13,7 %	2,6 %		50,4 %
	11. Taux d'activité des 15-64 ans	74,7 %	71,6 %	57,4 %		83,0 %
	12. Part des cadres et professions intellectuelles supérieures de 15 ans et plus ayant un emploi	9,0 %	18,7 %	7,1 %		57,3 %
	13. Part de chômeurs de 15 ans et plus (au sens du recensement)	13,1 %	15,4 %	5,9 %		35,3 %
	14. Part d'enfants de moins de 25 ans vivant dans une famille sans actif occupé	10,6 %	16,8 %	2,4 %		61,8 %
	15. Part de foyers fiscaux non imposés	61,0 %	60,2 %	30,8 %		81,3 %
	16. Taux de personnes couvertes par une allocation	49,1 %	56,2 %	24,4 %		80,4 %
	17. Taux d'allocataires du RSA	5,3 %	8,9 %	1,3 %		37,0 %
	18. Taux de personnes couvertes par le RSA	4,6 %	8,2 %	0,9 %		29,6 %
	19. Taux d'allocataires de 20-64 ans de l'AAH	3,7 %	4,2 %	0,7 %		7,7 %
	20. Part de ménages ne possédant pas de voiture	11,0 %	21,0 %	4,2 %		79,0 %
Caractéristiques environnementales	21. Part des surfaces agricoles en conversion biologiques	0,2 %	0,2 %	0,0 %		97,2 %
	22. Part des surfaces biologiques totales (certifiées bio et en conversion)	1,3 %	4,3 %	0,0 %		97,2 %
	23. Part de population du territoire vivant en zones vulnérables aux nitrates d'origine agricole	100,0 %	100,0 %	0,0 %		100,0 %
	24. Densité (pour 100 km²) d'installations classées pour la protection de l'environnement	7,4	27,1	0,0		353,2
	25. Densité d'anciens sites industriels et activités de service	29,3	165,6	0,0		10 179,4
	26. Densité de sites et sols pollués ou potentiellement pollués appelant une action des pouvoirs publics	1,0	9,0	0,0		254,7
	27. Densité de sites « Secteurs d'information sur les sols » (SIS)	0,3	3,9	0,0		169,8
	28. Part des ménages en précarité énergétique logement en 2018	20,1 %	16,2 %	5,0 %		24,9 %

Cancer du sein - 59#51

787 femmes ont eu un cancer du sein entre le 1er janvier 2018 et le 31 décembre 2022 dans le territoire

Ce territoire fait partie de la classe B des parcours des femmes présentant un cancer du sein qui se caractérise de la manière suivante : Territoires avec un diagnostic de cancer plus tardif (davantage de cancer du sein diagnostiqué invasif avec métastases synchrones), surtout traité par chimiothérapie, thérapie ciblée et mastectomie, avec des rechutes plus fréquentes qu'en moyenne en France. Au niveau socio-démographique, ces territoires sont moins densément peuplés, avec une population légèrement plus âgée et davantage précaire. Concernant l'offre de soins, on y retrouve davantage de patients ayant un médecin traitant, mais l'accès aux traitements en oncologie y est plus difficile.



	Nom indicateur	Valeur territoire*	Valeur département*	Minimum en France*	Graphique synthétique	Maximum en France*
Dépistage	29. Mammographie dans les 12 à 36 mois avant le traitement	278,6	302,1	154,4		410,0
	30. Biopsie dans l'année avant le traitement	941,5	928,3	720,2		971,3
Diagnostic	31. Cancer du sein in situ ou invasif localisé	804,8	806,8	694,3		965,8
	32. Cancer du sein avec métastases	16,1	19,7	3,2		47,4
Traitement	33. Chirurgie conservatrice	694,0	663,3	513,5		816,7
	34. Mastectomie totale	245,4	285,8	135,7		408,9
	35. Chimiothérapie conventionnelle	479,1	444,7	311,3		640,8
	36. Chimiothérapie néoadjuvante	270,1	270,3	170,4		449,6
	37. Chimiothérapie adjuvante	371,0	322,0	245,8		489,9
	38. Thérapies ciblées	193,4	160,4	100,8		235,2
	39. Radiothérapie	829,8	780,1	604,7		890,9
	40. Hormonothérapie	701,7	690,7	481,6		758,2
	41. Soins palliatifs	29,5	23,8	4,3		138,8
Devenir	42. Reconstruction mammaire après mastectomie totale	397,0	358,4	155,4		818,5
	43. Reconstruction mammaire après mastectomie totale ou partielle	428,6	375,7	137,4		870,5
	44. En vie sans rechute ni métastase à 3 ans	766,6	812,7	664,6		899,6
	45. Reprise de traitement ou apparition de métastases dans les 3 ans	109,1	99,5	45,0		191,3
	46. Décès dans les 3 ans	115,0	82,7	26,5		180,6

\* Taux standardisés pour 1 000 habitants.  
Sources : SNDS (DCIR Inter Régime - PMSI MCO), Exploitation ORS-Fnors



## Cancer du côlon et du rectum - 59#51

667 personnes ont eu un cancer colorectal entre le 1er janvier 2018 et le 31 décembre 2022 dans le territoire

Ce territoire fait partie de la classe D des parcours des personnes présentant un cancer du côlon et du rectum qui se caractérise de la manière suivante :

Territoires avec un diagnostic de cancer plutôt précoce, surtout traité par chirurgie et avec moins de dépistage chez les personnes de 50 à 74 ans. On y retrouve moins de personnes prises en charge en ALD pour un cancer colorectal. Au niveau socio-démographique, ces territoires sont plus densément peuplés, avec une population plutôt jeune et davantage de contrastes sociaux. Concernant l'offre de soins, l'accès aux médecins généralistes est plus difficile qu'en moyenne en France. Cependant, l'accès aux traitements en cancérologie y est relativement plus aisé.



	Nom indicateur*	Valeur territoire*	Valeur département*	Minimum en France*	Graphique synthétique	Maximum en France*
Dépistage	47. Dépistage organisé dans les 30 mois avant le traitement	128,4	138,2	55,6		260,4
	48. Présence de facteurs de risques élevés de cancer colorectal	60,6	40,3	0,0		139,9
Diagnostic	49. Bilan de diagnostic et d'extension complet avant le 1er traitement	497,4	453,7	134,3		843,3
	50. Cancer in situ	121,5	144,9	7,1		500,1
	51. Cancer invasif non métastatique	587,6	555,6	306,0		796,6
	52. Cancer invasif avec métastases synchrones	290,8	299,5	140,4		512,9
	53. Autre cancer actif la même année	119,4	131,7	53,8		372,1
	54. Cancer du côlon	610,3	624,3	391,5		778,9
	55. Cancer du rectum	335,5	332,7	183,5		537,8
	56. Cancer du côlon et du rectum	54,3	43,0	4,7		143,5
Traitement	57. Parcours chirurgical en urgence	137,0	118,0	28,8		287,6
	58. Parcours chirurgical non urgent	621,8	593,7	356,9		776,1
	59. Parcours non chirurgical	241,3	288,3	149,1		591,4
	60. Exérèse endoscopique seule	208,8	215,4	33,4		523,6
	61. Chirurgie carcinologique seule	289,9	257,1	138,6		415,0
	62. Traitement néo adj et chirurgie carcinologique (avec ou sans trait adjuvant)	191,1	150,8	40,8		293,4
	63. Chirurgie carcinologique et traitement adjuvant	196,2	219,8	60,7		436,9
	64. Chimiothérapie ou radiothérapie sans chirurgie	114,1	156,7	67,4		406,9
Devenir	65. En vie sans rechute ni métastase à 3 ans	782,5	722,7	331,4		919,0
	66. Apparition de métastases au cours des 3 premières années de traitement	79,4	141,2	17,1		416,0
	67. Reprise de traitement (après un arrêt d'au moins 6 mois) au cours des 3 premières années de traitement	143,7	153,5	27,3		574,6
	68. Décès dans les 3 ans	258,6	233,9	71,4		490,0

\* Taux standardisé pour 1 000 habitants.

Source : SNDS (DCIR Inter Régime - PMSI MCO). Exploitation ORS-Fnors

## Caractéristiques démographiques et sociales du territoire - 59#84

### Typologie sociale du territoire à l'échelle communale

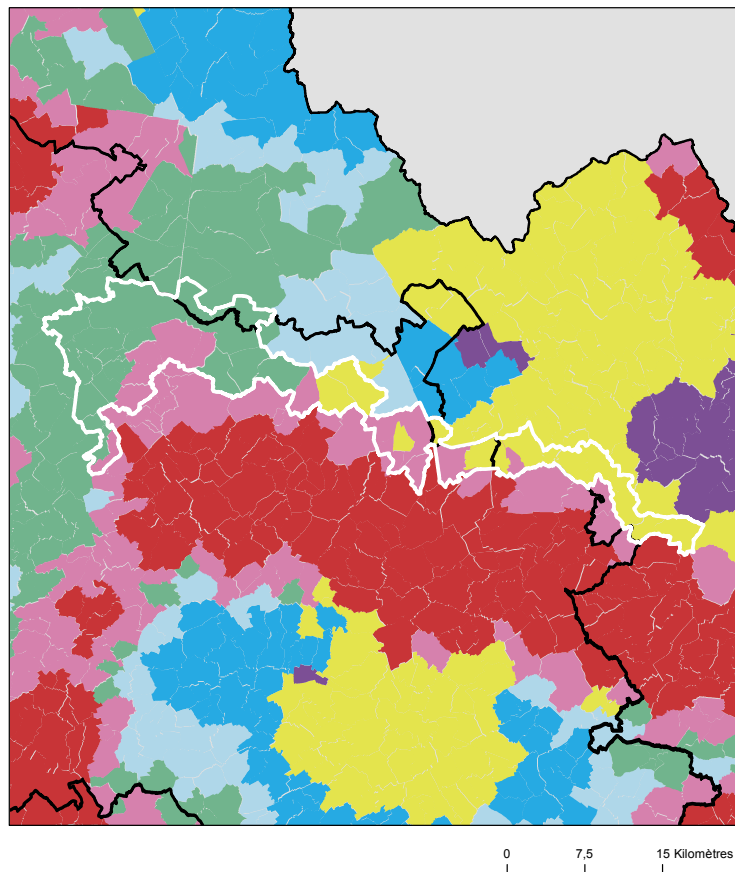

### Comment les territoires d'études ont été bâtis ?

Notre objectif lors de la construction de ces territoires était de proposer des zones :

- suffisamment fine pour mesurer des disparités territoriales ;
- ayant des caractéristiques sociales relativement proches en leurs sein ;
- suffisamment peuplées pour disposer d'indicateurs fiables.

Les variables et analyses utilisées pour construire la typologie sociale présentée page 2 ont été mobilisées.

Les territoires ont été construits en agrégeant les communes selon leurs caractéristiques sociales en respectant la contiguïté géographique, sans contrainte de frontière administrative, et avec une taille minimale de la population fixée à environ 100 000 habitants.

411 zones différentes pouvant pour certaines être à cheval sur un ou plusieurs départements ont ainsi été définies pour la France (hors Mayotte).

Plus d'information sur la méthode de construction de la typologie : [lien rapport](#)

Sources : Insee, État civil, RP, DGFIP, Cnaf, CCMSA - Exploitation ORS-Fnors  
La composition communale du territoire est disponible en cliquant [ici](#)

### Répartition des communes et de la population selon les classes de la typologie sociale

Classes de typologie	Communes		Population	
	Nombre	Part (%)	Nombre	Part (%)
Situation sociale la plus défavorisée	0	0,0 %	0	0,0 %
Situation sociale défavorable	13	27,7 %	36 968	32,6 %
Situation sociale plutôt défavorable	0	0,0 %	0	0,0 %
Situation sociale intermédiaire moins de cadres et de professions intellectuelles supérieures, davantage de foyers non imposés, un peu moins d'allocataires du RSA et un peu plus pour l'AAH, un peu plus de jeunes peu ou pas diplômés	20	42,6 %	26 935	23,7 %
Situation sociale intermédiaire Davantage de cadres et de professions intellectuelles supérieures, moins de foyers non imposés, un peu plus d'allocataires du RSA et de chômeurs, un peu moins d'allocataires de l'AAH	14	29,8 %	49 666	43,7 %
Situation sociale plutôt favorable part de cadres et de professions intellectuelles supérieures les plus élevées	0	0,0 %	0	0,0 %
Situation sociale favorable moins de cadres et de professions intellectuelles supérieures	0	0,0 %	0	0,0 %
Situation sociale la plus favorable un peu plus de cadres et professions intellectuelles supérieures	0	0,0 %	0	0,0 %

## Caractéristiques démographiques et sociales du territoire - 59#84



	Nom indicateur	Valeur territoire	Valeur département	Minimum en France	Graphique synthétique	Maximum en France
Caractéristiques démographiques	1. Densité de population	332,9	454,7	1,9		38 851,0
	2. Rapport de dépendance <i>(nombre de personnes âgées de moins de 15 ans et de 65 ans ou plus pour 100 personnes âgées de 15 à 64 ans)</i>	77,5	77,2	45,8		107,8
	3. Indice de vieillissement <i>(nombre de personnes âgées de 65 ans et plus pour 100 jeunes de moins de 20 ans)</i>	77,1	67,3	8,6		196,0
	4. Part des habitants de 18 ans et plus	77,5 %	77,0 %	57,5 %		86,6 %
	5. Part des habitants de 50-74 ans	31,3 %	27,9 %	13,4 %		40,1 %
	6. Part des femmes de 50-74 ans	16,2 %	14,7 %	6,4 %		21,2 %
	7. Taux d'accroissement annuel moyen de la population	0,3	0,1	-1,4		2,4
	8. Part de personnes de 60 ans et plus vivant seules à domicile	28,5 %	32,6 %	21,8 %		49,0 %
	9. Taux de fécondité des femmes de 12-20 ans	6,0	8,8	0,5		64,5
Caractéristiques sociales	10. Part de jeunes de 25-34 ans non scolarisés pas ou peu diplômés (au plus brevet des collèges)	10,9 %	13,7 %	2,6 %		50,4 %
	11. Taux d'activité des 15-64 ans	73,5 %	71,6 %	57,4 %		83,0 %
	12. Part des cadres et professions intellectuelles supérieures de 15 ans et plus ayant un emploi	13,8 %	18,7 %	7,1 %		57,3 %
	13. Part de chômeurs de 15 ans et plus (au sens du recensement)	10,6 %	15,4 %	5,9 %		35,3 %
	14. Part d'enfants de moins de 25 ans vivant dans une famille sans actif occupé	10,1 %	16,8 %	2,4 %		61,8 %
	15. Part de foyers fiscaux non imposés	57,1 %	60,2 %	30,8 %		81,3 %
	16. Taux de personnes couvertes par une allocation	49,7 %	56,2 %	24,4 %		80,4 %
	17. Taux d'allocataires du RSA	4,4 %	8,9 %	1,3 %		37,0 %
	18. Taux de personnes couvertes par le RSA	3,7 %	8,2 %	0,9 %		29,6 %
	19. Taux d'allocataires de 20-64 ans de l'AAH	2,9 %	4,2 %	0,7 %		7,7 %
	20. Part de ménages ne possédant pas de voiture	10,7 %	21,0 %	4,2 %		79,0 %
Caractéristiques environnementales	21. Part des surfaces agricoles en conversion biologiques	0,0 %	0,2 %	0,0 %		97,2 %
	22. Part des surfaces biologiques totales (certifiées bio et en conversion)	1,1 %	4,3 %	0,0 %		97,2 %
	23. Part de population du territoire vivant en zones vulnérables aux nitrates d'origine agricole	100,0 %	100,0 %	0,0 %		100,0 %
	24. Densité (pour 100 km²) d'installations classées pour la protection de l'environnement	19,1	27,1	0,0		353,2
	25. Densité d'anciens sites industriels et activités de service	59,5	165,6	0,0		10 179,4
	26. Densité de sites et sols pollués ou potentiellement pollués appelant une action des pouvoirs publics	2,3	9,0	0,0		254,7
	27. Densité de sites « Secteurs d'information sur les sols » (SIS)	0,3	3,9	0,0		169,8
	28. Part des ménages en précarité énergétique logement en 2018	15,8 %	16,2 %	5,0 %		24,9 %

Cancer du sein - 59#84

514 femmes ont eu un cancer du sein entre le 1er janvier 2018 et le 31 décembre 2022 dans le territoire

Ce territoire fait partie de la classe B des parcours des femmes présentant un cancer du sein qui se caractérise de la manière suivante : Territoires avec un diagnostic de cancer plus tardif (davantage de cancer du sein diagnostiqué invasif avec métastases synchrones), surtout traité par chimiothérapie, thérapie ciblée et mastectomie, avec des rechutes plus fréquentes qu'en moyenne en France. Au niveau socio-démographique, ces territoires sont moins densément peuplés, avec une population légèrement plus âgée et davantage précaire. Concernant l'offre de soins, on y retrouve davantage de patients ayant un médecin traitant, mais l'accès aux traitements en oncologie y est plus difficile.



	Nom indicateur	Valeur territoire*	Valeur département*	Minimum en France*	Graphique synthétique	Maximum en France*
Dépistage	29. Mammographie dans les 12 à 36 mois avant le traitement	318,8	302,1	154,4		410,0
	30. Biopsie dans l'année avant le traitement	920,2	928,3	720,2		971,3
Diagnostic	31. Cancer du sein in situ ou invasif localisé	806,8	806,8	694,3		965,8
	32. Cancer du sein avec métastases	7,5	19,7	3,2		47,4
Traitement	33. Chirurgie conservatrice	642,4	663,3	513,5		816,7
	34. Mastectomie totale	299,2	285,8	135,7		408,9
	35. Chimiothérapie conventionnelle	465,3	444,7	311,3		640,8
	36. Chimiothérapie néoadjuvante	270,7	270,3	170,4		449,6
	37. Chimiothérapie adjuvante	336,6	322,0	245,8		489,9
	38. Thérapies ciblées	156,9	160,4	100,8		235,2
	39. Radiothérapie	804,5	780,1	604,7		890,9
	40. Hormonothérapie	691,2	690,7	481,6		758,2
	41. Soins palliatifs	32,4	23,8	4,3		138,8
Devenir	42. Reconstruction mammaire après mastectomie totale	341,7	358,4	155,4		818,5
	43. Reconstruction mammaire après mastectomie totale ou partielle	321,6	375,7	137,4		870,5
	44. En vie sans rechute ni métastase à 3 ans	822,4	812,7	664,6		899,6
	45. Reprise de traitement ou apparition de métastases dans les 3 ans	66,0	99,5	45,0		191,3
	46. Décès dans les 3 ans	100,9	82,7	26,5		180,6

\* Taux standardisés pour 1 000 habitants.  
Sources : SNDS (DCIR Inter Régime - PMSI MCO), Exploitation ORS-Fnors

## Cancer du côlon et du rectum - 59#84

370 personnes ont eu un cancer colorectal entre le 1er janvier 2018 et le 31 décembre 2022 dans le territoire

Ce territoire fait partie de la classe F des parcours des personnes présentant un cancer du côlon et du rectum qui se caractérise de la manière suivante :

Territoires avec un diagnostic de cancer relativement précoce, surtout traité par chirurgie, avec des rechutes moins fréquentes et un bon niveau de dépistage chez les personnes de 50 à 74 ans. Au niveau socio-démographique, ces territoires sont moins densément peuplés et un peu plus favorisés socialement qu'en moyenne en France. Concernant l'offre de soins, cette classe se caractérise par un accès aux médecins généralistes et aux traitements en oncologie plutôt aisé.



	Nom indicateur*	Valeur territoire*	Valeur département*	Minimum en France*	Graphique synthétique	Maximum en France*
Dépistage	47. Dépistage organisé dans les 30 mois avant le traitement	144,8	138,2	55,6		260,4
	48. Présence de facteurs de risques élevés de cancer colorectal	43,9	40,3	0,0		139,9
Diagnostic	49. Bilan de diagnostic et d'extension complet avant le 1er traitement	283,1	453,7	134,3		843,3
	50. Cancer in situ	121,6	144,9	7,1		500,1
	51. Cancer invasif non métastatique	617,9	555,6	306,0		796,6
	52. Cancer invasif avec métastases synchrones	260,6	299,5	140,4		512,9
	53. Autre cancer actif la même année	88,6	131,7	53,8		372,1
	54. Cancer du côlon	617,3	624,3	391,5		778,9
	55. Cancer du rectum	345,6	332,7	183,5		537,8
	56. Cancer du côlon et du rectum	37,0	43,0	4,7		143,5
Traitement	57. Parcours chirurgical en urgence	108,4	118,0	28,8		287,6
	58. Parcours chirurgical non urgent	634,5	593,7	356,9		776,1
	59. Parcours non chirurgical	257,1	288,3	149,1		591,4
	60. Exérèse endoscopique seule	187,8	215,4	33,4		523,6
	61. Chirurgie carcinologique seule	370,1	257,1	138,6		415,0
	62. Traitement néo adj et chirurgie carcinologique (avec ou sans trait adjuvant)	122,3	150,8	40,8		293,4
	63. Chirurgie carcinologique et traitement adjuvant	192,4	219,8	60,7		436,9
	64. Chimiothérapie ou radiothérapie sans chirurgie	126,5	156,7	67,4		406,9
Devenir	65. En vie sans rechute ni métastase à 3 ans	801,5	722,7	331,4		919,0
	66. Apparition de métastases au cours des 3 premières années de traitement	53,2	141,2	17,1		416,0
	67. Reprise de traitement (après un arrêt d'au moins 6 mois) au cours des 3 premières années de traitement	137,3	153,5	27,3		574,6
	68. Décès dans les 3 ans	158,9	233,9	71,4		490,0

\* Taux standardisé pour 1 000 habitants.

Source : SNDS (DCIR Inter Régime - PMSI MCO). Exploitation ORS-Fnors

## Caractéristiques démographiques et sociales du territoire - 59#97

### Typologie sociale du territoire à l'échelle communale

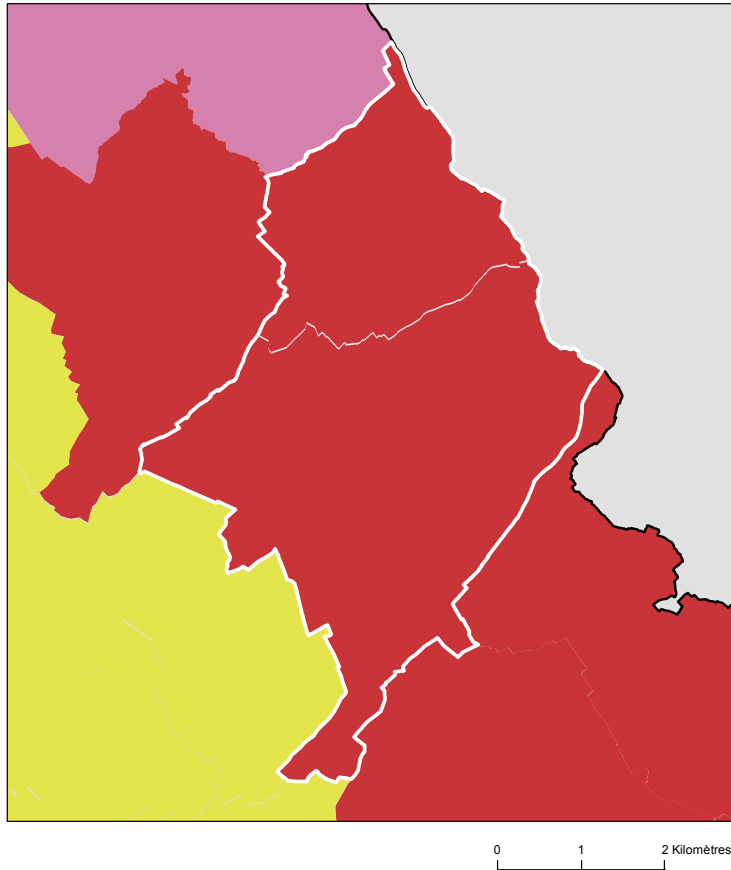

### Comment les territoires d'études ont été bâtis ?

Notre objectif lors de la construction de ces territoires était de proposer des zones :

- suffisamment fine pour mesurer des disparités territoriales ;
- ayant des caractéristiques sociales relativement proches en leurs sein ;
- suffisamment peuplées pour disposer d'indicateurs fiables.

Les variables et analyses utilisées pour construire la typologie sociale présentée page 2 ont été mobilisées.

Les territoires ont été construits en agrégeant les communes selon leurs caractéristiques sociales en respectant la contiguïté géographique, sans contrainte de frontière administrative, et avec une taille minimale de la population fixée à environ 100 000 habitants.

411 zones différentes pouvant pour certaines être à cheval sur un ou plusieurs départements ont ainsi été définies pour la France (hors Mayotte).

Plus d'information sur la méthode de construction de la typologie : [lien rapport](#)

Sources : Insee, État civil, RP, DGFIP, Cnaf, CCMSA - Exploitation ORS-Fnors  
La composition communale du territoire est disponible en cliquant [ici](#)

### Répartition des communes et de la population selon les classes de la typologie sociale

Classes de typologie	Communes		Population	
	Nombre	Part (%)	Nombre	Part (%)
Situation sociale la plus défavorisée	2	100,0 %	109 171	100,0 %
Situation sociale défavorable	0	0,0 %	0	0,0 %
Situation sociale plutôt défavorable	0	0,0 %	0	0,0 %
Situation sociale intermédiaire moins de cadres et de professions intellectuelles supérieures, davantage de foyers non imposés, un peu moins d'allocataires du RSA et un peu plus pour l'AAH, un peu plus de jeunes peu ou pas diplômés	0	0,0 %	0	0,0 %
Situation sociale intermédiaire Davantage de cadres et de professions intellectuelles supérieures, moins de foyers non imposés, un peu plus d'allocataires du RSA et de chômeurs, un peu moins d'allocataires de l'AAH	0	0,0 %	0	0,0 %
Situation sociale plutôt favorable part de cadres et de professions intellectuelles supérieures les plus élevées	0	0,0 %	0	0,0 %
Situation sociale favorable moins de cadres et de professions intellectuelles supérieures	0	0,0 %	0	0,0 %
Situation sociale la plus favorable un peu plus de cadres et professions intellectuelles supérieures	0	0,0 %	0	0,0 %

## Caractéristiques démographiques et sociales du territoire - 59#97



	Nom indicateur	Valeur territoire	Valeur département	Minimum en France	Graphique synthétique	Maximum en France
Caractéristiques démographiques	1. Densité de population	5 108,6	454,7	1,9		38 851,0
	2. Rapport de dépendance <i>(nombre de personnes âgées de moins de 15 ans et de 65 ans ou plus pour 100 personnes âgées de 15 à 64 ans)</i>	77,6	77,2	45,8		107,8
	3. Indice de vieillissement <i>(nombre de personnes âgées de 65 ans et plus pour 100 jeunes de moins de 20 ans)</i>	47,9	67,3	8,6		196,0
	4. Part des habitants de 18 ans et plus	73,5 %	77,0 %	57,5 %		86,6 %
	5. Part des habitants de 50-74 ans	23,6 %	27,9 %	13,4 %		40,1 %
	6. Part des femmes de 50-74 ans	12,5 %	14,7 %	6,4 %		21,2 %
	7. Taux d'accroissement annuel moyen de la population	0,7	0,1	-1,4		2,4
	8. Part de personnes de 60 ans et plus vivant seules à domicile	35,0 %	32,6 %	21,8 %		49,0 %
	9. Taux de fécondité des femmes de 12-20 ans	9,3	8,8	0,5		64,5
Caractéristiques sociales	10. Part de jeunes de 25-34 ans non scolarisés pas ou peu diplômés (au plus brevet des collèges)	16,1 %	13,7 %	2,6 %		50,4 %
	11. Taux d'activité des 15-64 ans	71,9 %	71,6 %	57,4 %		83,0 %
	12. Part des cadres et professions intellectuelles supérieures de 15 ans et plus ayant un emploi	12,8 %	18,7 %	7,1 %		57,3 %
	13. Part de chômeurs de 15 ans et plus (au sens du recensement)	18,6 %	15,4 %	5,9 %		35,3 %
	14. Part d'enfants de moins de 25 ans vivant dans une famille sans actif occupé	20,6 %	16,8 %	2,4 %		61,8 %
	15. Part de foyers fiscaux non imposés	66,9 %	60,2 %	30,8 %		81,3 %
	16. Taux de personnes couvertes par une allocation	63,5 %	56,2 %	24,4 %		80,4 %
	17. Taux d'allocataires du RSA	13,6 %	8,9 %	1,3 %		37,0 %
	18. Taux de personnes couvertes par le RSA	12,1 %	8,2 %	0,9 %		29,6 %
	19. Taux d'allocataires de 20-64 ans de l'AAH	5,4 %	4,2 %	0,7 %		7,7 %
	20. Part de ménages ne possédant pas de voiture	23,0 %	21,0 %	4,2 %		79,0 %
Caractéristiques environnementales	21. Part des surfaces agricoles en conversion biologiques	0,0 %	0,2 %	0,0 %		97,2 %
	22. Part des surfaces biologiques totales (certifiées bio et en conversion)	0,0 %	4,3 %	0,0 %		97,2 %
	23. Part de population du territoire vivant en zones vulnérables aux nitrates d'origine agricole	100,0 %	100,0 %	0,0 %		100,0 %
	24. Densité (pour 100 km²) d'installations classées pour la protection de l'environnement	205,9	27,1	0,0		353,2
	25. Densité d'anciens sites industriels et activités de service	2 321,0	165,6	0,0		10 179,4
	26. Densité de sites et sols pollués ou potentiellement pollués appelant une action des pouvoirs publics	60,8	9,0	0,0		254,7
	27. Densité de sites « Secteurs d'information sur les sols » (SIS)	28,1	3,9	0,0		169,8
	28. Part des ménages en précarité énergétique logement en 2018	14,5 %	16,2 %	5,0 %		24,9 %

## Cancer du sein - 59#97

440 femmes ont eu un cancer du sein entre le 1er janvier 2018 et le 31 décembre 2022 dans le territoire

Ce territoire fait partie de la classe C des parcours des femmes présentant un cancer du sein qui se caractérise de la manière suivante : Territoires avec un diagnostic de cancer plutôt précoce, plus souvent traité par chimiothérapie néo-adjuvante mais moins par chimiothérapie conventionnelle, radiothérapie ou hormonothérapie, avec un bon dépistage des femmes de 50-74 ans. Au niveau socio-démographique, ces territoires sont plus densément peuplés et socialement plutôt favorisés. Concernant l'offre de soins, ils sont en moyenne plus proches des structures de soins pour le diagnostic et le traitement des cancers, mais les personnes ont moins de médecin traitant en activité qu'en moyenne en France.



	Nom indicateur	Valeur territoire*	Valeur département*	Minimum en France*	Graphique synthétique	Maximum en France*
Dépistage	29. Mammographie dans les 12 à 36 mois avant le traitement	261,6	302,1	154,4		410,0
	30. Biopsie dans l'année avant le traitement	935,6	928,3	720,2		971,3
Diagnostic	31. Cancer du sein in situ ou invasif localisé	854,3	806,8	694,3		965,8
	32. Cancer du sein avec métastases	15,7	19,7	3,2		47,4
Traitement	33. Chirurgie conservatrice	684,2	663,3	513,5		816,7
	34. Mastectomie totale	242,3	285,8	135,7		408,9
	35. Chimiothérapie conventionnelle	458,5	444,7	311,3		640,8
	36. Chimiothérapie néoadjuvante	266,2	270,3	170,4		449,6
	37. Chimiothérapie adjuvante	325,2	322,0	245,8		489,9
	38. Thérapies ciblées	145,3	160,4	100,8		235,2
	39. Radiothérapie	729,2	780,1	604,7		890,9
	40. Hormonothérapie	711,0	690,7	481,6		758,2
	41. Soins palliatifs	21,9	23,8	4,3		138,8
Devenir	42. Reconstruction mammaire après mastectomie totale	409,4	358,4	155,4		818,5
	43. Reconstruction mammaire après mastectomie totale ou partielle	259,5	375,7	137,4		870,5
	44. En vie sans rechute ni métastase à 3 ans	804,0	812,7	664,6		899,6
	45. Reprise de traitement ou apparition de métastases dans les 3 ans	70,5	99,5	45,0		191,3
	46. Décès dans les 3 ans	125,5	82,7	26,5		180,6

\* Taux standardisés pour 1 000 habitants.  
Sources : SNDS (DCIR Inter Régime - PMSI MCO), Exploitation ORS-Fnors

## Cancer du côlon et du rectum - 59#97

246 personnes ont eu un cancer colorectal entre le 1er janvier 2018 et le 31 décembre 2022 dans le territoire

Ce territoire fait partie de la classe D des parcours des personnes présentant un cancer du côlon et du rectum qui se caractérise de la manière suivante :

Territoires avec un diagnostic de cancer plutôt précoce, surtout traité par chirurgie et avec moins de dépistage chez les personnes de 50 à 74 ans. On y retrouve moins de personnes prises en charge en ALD pour un cancer colorectal. Au niveau socio-démographique, ces territoires sont plus densément peuplés, avec une population plutôt jeune et davantage de contrastes sociaux. Concernant l'offre de soins, l'accès aux médecins généralistes est plus difficile qu'en moyenne en France. Cependant, l'accès aux traitements en cancérologie y est relativement plus aisé.



	Nom indicateur*	Valeur territoire*	Valeur département*	Minimum en France*	Graphique synthétique	Maximum en France*
Dépistage	47. Dépistage organisé dans les 30 mois avant le traitement	119,2	138,2	55,6		260,4
	48. Présence de facteurs de risques élevés de cancer colorectal	75,3	40,3	0,0		139,9
Diagnostic	49. Bilan de diagnostic et d'extension complet avant le 1er traitement	329,2	453,7	134,3		843,3
	50. Cancer in situ	42,4	144,9	7,1		500,1
	51. Cancer invasif non métastatique	680,5	555,6	306,0		796,6
	52. Cancer invasif avec métastases synchrones	277,0	299,5	140,4		512,9
	53. Autre cancer actif la même année	85,4	131,7	53,8		372,1
	54. Cancer du côlon	558,4	624,3	391,5		778,9
	55. Cancer du rectum	382,6	332,7	183,5		537,8
	56. Cancer du côlon et du rectum	59,1	43,0	4,7		143,5
Traitement	57. Parcours chirurgical en urgence	59,0	118,0	28,8		287,6
	58. Parcours chirurgical non urgent	635,1	593,7	356,9		776,1
	59. Parcours non chirurgical	305,9	288,3	149,1		591,4
	60. Exérèse endoscopique seule	227,3	215,4	33,4		523,6
	61. Chirurgie carcinologique seule	288,5	257,1	138,6		415,0
	62. Traitement néo adj et chirurgie carcinologique (avec ou sans trait adjuvant)	194,6	150,8	40,8		293,4
	63. Chirurgie carcinologique et traitement adjuvant	193,0	219,8	60,7		436,9
	64. Chimiothérapie ou radiothérapie sans chirurgie	96,7	156,7	67,4		406,9
Devenir	65. En vie sans rechute ni métastase à 3 ans	713,3	722,7	331,4		919,0
	66. Apparition de métastases au cours des 3 premières années de traitement	199,6	141,2	17,1		416,0
	67. Reprise de traitement (après un arrêt d'au moins 6 mois) au cours des 3 premières années de traitement	177,2	153,5	27,3		574,6
	68. Décès dans les 3 ans	198,9	233,9	71,4		490,0

\* Taux standardisé pour 1 000 habitants.

Source : SNDS (DCIR Inter Régime - PMSI MCO). Exploitation ORS-Fnors

## Caractéristiques démographiques et sociales du territoire - 59#100

### Typologie sociale du territoire à l'échelle communale

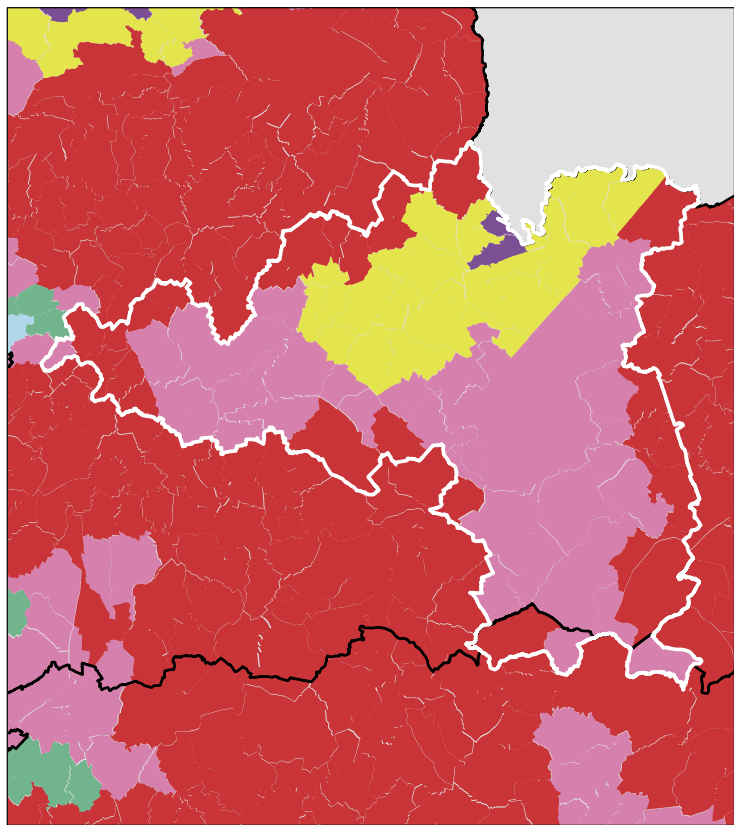

0 6 12 Kilomètres

Sources : Insee, État civil, RP, DGFIP, Cnaf, CCMSA - Exploitation ORS-Fnors  
La composition communale du territoire est disponible en cliquant [ici](#)

### Comment les territoires d'études ont été bâtis ?

Notre objectif lors de la construction de ces territoires était de proposer des zones :

- suffisamment fine pour mesurer des disparités territoriales ;
- ayant des caractéristiques sociales relativement proches en leurs sein ;
- suffisamment peuplées pour disposer d'indicateurs fiables.

Les variables et analyses utilisées pour construire la typologie sociale présentée page 2 ont été mobilisées.

Les territoires ont été construits en agrégeant les communes selon leurs caractéristiques sociales en respectant la contiguïté géographique, sans contrainte de frontière administrative, et avec une taille minimale de la population fixée à environ 100 000 habitants.

411 zones différentes pouvant pour certaines être à cheval sur un ou plusieurs départements ont ainsi été définies pour la France (hors Mayotte).

Plus d'information sur la méthode de construction de la typologie : [lien rapport](#)

### Répartition des communes et de la population selon les classes de la typologie sociale

Classes de typologie	Communes		Population	
	Nombre	Part (%)	Nombre	Part (%)
Situation sociale la plus défavorisée	25	23,6 %	42 250	35,7 %
Situation sociale défavorable	47	44,3 %	48 246	40,7 %
Situation sociale plutôt défavorable	0	0,0 %	0	0,0 %
Situation sociale intermédiaire moins de cadres et de professions intellectuelles supérieures, davantage de foyers non imposés, un peu moins d'allocataires du RSA et un peu plus pour l'AAH, un peu plus de jeunes peu ou pas diplômés	0	0,0 %	0	0,0 %
Situation sociale intermédiaire Davantage de cadres et de professions intellectuelles supérieures, moins de foyers non imposés, un peu plus d'allocataires du RSA et de chômeurs, un peu moins d'allocataires de l'AAH	32	30,2 %	26 770	22,6 %
Situation sociale plutôt favorable part de cadres et de professions intellectuelles supérieures les plus élevées	2	1,9 %	1 190	1,0 %
Situation sociale favorable moins de cadres et de professions intellectuelles supérieures	0	0,0 %	0	0,0 %
Situation sociale la plus favorable un peu plus de cadres et professions intellectuelles supérieures	0	0,0 %	0	0,0 %

## Caractéristiques démographiques et sociales du territoire - 59#100



	Nom indicateur	Valeur territoire	Valeur département	Minimum en France	Graphique synthétique	Maximum en France
Caractéristiques démographiques	1. Densité de population	131,3	454,7	1,9		38 851,0
	2. Rapport de dépendance <i>(nombre de personnes âgées de moins de 15 ans et de 65 ans ou plus pour 100 personnes âgées de 15 à 64 ans)</i>	82,2	77,2	45,8		107,8
	3. Indice de vieillissement <i>(nombre de personnes âgées de 65 ans et plus pour 100 jeunes de moins de 20 ans)</i>	79,5	67,3	8,6		196,0
	4. Part des habitants de 18 ans et plus	77,1 %	77,0 %	57,5 %		86,6 %
	5. Part des habitants de 50-74 ans	31,0 %	27,9 %	13,4 %		40,1 %
	6. Part des femmes de 50-74 ans	15,8 %	14,7 %	6,4 %		21,2 %
	7. Taux d'accroissement annuel moyen de la population	0,1	0,1	-1,4		2,4
	8. Part de personnes de 60 ans et plus vivant seules à domicile	28,5 %	32,6 %	21,8 %		49,0 %
	9. Taux de fécondité des femmes de 12-20 ans	6,3	8,8	0,5		64,5
Caractéristiques sociales	10. Part de jeunes de 25-34 ans non scolarisés pas ou peu diplômés (au plus brevet des collèges)	11,9 %	13,7 %	2,6 %		50,4 %
	11. Taux d'activité des 15-64 ans	74,2 %	71,6 %	57,4 %		83,0 %
	12. Part des cadres et professions intellectuelles supérieures de 15 ans et plus ayant un emploi	14,4 %	18,7 %	7,1 %		57,3 %
	13. Part de chômeurs de 15 ans et plus (au sens du recensement)	13,2 %	15,4 %	5,9 %		35,3 %
	14. Part d'enfants de moins de 25 ans vivant dans une famille sans actif occupé	11,6 %	16,8 %	2,4 %		61,8 %
	15. Part de foyers fiscaux non imposés	59,2 %	60,2 %	30,8 %		81,3 %
	16. Taux de personnes couvertes par une allocation	48,5 %	56,2 %	24,4 %		80,4 %
	17. Taux d'allocataires du RSA	5,7 %	8,9 %	1,3 %		37,0 %
	18. Taux de personnes couvertes par le RSA	4,8 %	8,2 %	0,9 %		29,6 %
	19. Taux d'allocataires de 20-64 ans de l'AAH	3,4 %	4,2 %	0,7 %		7,7 %
	20. Part de ménages ne possédant pas de voiture	13,4 %	21,0 %	4,2 %		79,0 %
Caractéristiques environnementales	21. Part des surfaces agricoles en conversion biologiques	0,2 %	0,2 %	0,0 %		97,2 %
	22. Part des surfaces biologiques totales (certifiées bio et en conversion)	6,2 %	4,3 %	0,0 %		97,2 %
	23. Part de population du territoire vivant en zones vulnérables aux nitrates d'origine agricole	100,0 %	100,0 %	0,0 %		100,0 %
	24. Densité (pour 100 km²) d'installations classées pour la protection de l'environnement	8,5	27,1	0,0		353,2
	25. Densité d'anciens sites industriels et activités de service	29,7	165,6	0,0		10 179,4
	26. Densité de sites et sols pollués ou potentiellement pollués appelant une action des pouvoirs publics	2,2	9,0	0,0		254,7
	27. Densité de sites « Secteurs d'information sur les sols » (SIS)	0,6	3,9	0,0		169,8
	28. Part des ménages en précarité énergétique logement en 2018	19,1 %	16,2 %	5,0 %		24,9 %

## Cancer du sein - 59#100

795 femmes ont eu un cancer du sein entre le 1er janvier 2018 et le 31 décembre 2022 dans le territoire

Ce territoire fait partie de la classe B des parcours des femmes présentant un cancer du sein qui se caractérise de la manière suivante : Territoires avec un diagnostic de cancer plus tardif (davantage de cancer du sein diagnostiqué invasif avec métastases synchrones), surtout traité par chimiothérapie, thérapie ciblée et mastectomie, avec des rechutes plus fréquentes qu'en moyenne en France. Au niveau socio-démographique, ces territoires sont moins densément peuplés, avec une population légèrement plus âgée et davantage précaire. Concernant l'offre de soins, on y retrouve davantage de patients ayant un médecin traitant, mais l'accès aux traitements en cancérologie y est plus difficile.



	Nom indicateur	Valeur territoire*	Valeur département*	Minimum en France*	Graphique synthétique	Maximum en France*
Dépistage	29. Mammographie dans les 12 à 36 mois avant le traitement	308,4	302,1	154,4		410,0
	30. Biopsie dans l'année avant le traitement	932,3	928,3	720,2		971,3
Diagnostic	31. Cancer du sein in situ ou invasif localisé	819,9	806,8	694,3		965,8
	32. Cancer du sein avec métastases	26,1	19,7	3,2		47,4
Traitement	33. Chirurgie conservatrice	682,1	663,3	513,5		816,7
	34. Mastectomie totale	256,8	285,8	135,7		408,9
	35. Chimiothérapie conventionnelle	446,4	444,7	311,3		640,8
	36. Chimiothérapie néoadjuvante	275,4	270,3	170,4		449,6
	37. Chimiothérapie adjuvante	355,1	322,0	245,8		489,9
	38. Thérapies ciblées	181,9	160,4	100,8		235,2
	39. Radiothérapie	822,0	780,1	604,7		890,9
	40. Hormonothérapie	684,7	690,7	481,6		758,2
	41. Soins palliatifs	28,4	23,8	4,3		138,8
Devenir	42. Reconstruction mammaire après mastectomie totale	295,8	358,4	155,4		818,5
	43. Reconstruction mammaire après mastectomie totale ou partielle	200,7	375,7	137,4		870,5
	44. En vie sans rechute ni métastase à 3 ans	825,2	812,7	664,6		899,6
	45. Reprise de traitement ou apparition de métastases dans les 3 ans	71,9	99,5	45,0		191,3
	46. Décès dans les 3 ans	79,3	82,7	26,5		180,6

\* Taux standardisés pour 1 000 habitants.

Sources : SNDS (DCIR Inter Régime - PMSI MCO), Exploitation ORS-Fnors

## Cancer du côlon et du rectum - 59#100

464 personnes ont eu un cancer colorectal entre le 1er janvier 2018 et le 31 décembre 2022 dans le territoire

Ce territoire fait partie de la classe A des parcours des personnes présentant un cancer du côlon et du rectum qui se caractérise de la manière suivante :  
Territoires avec moins de parcours chirurgicaux et des rechutes moins fréquentes qu'en moyenne en France. Au niveau socio-démographique, ces territoires sont relativement vieillissants et moins densément peuplés. Concernant l'offre de soins, l'accès aux traitements en cancérologie y est légèrement plus difficile qu'en moyenne en France.



	Nom indicateur*	Valeur territoire*	Valeur département*	Minimum en France*	Graphique synthétique	Maximum en France*
Dépistage	47. Dépistage organisé dans les 30 mois avant le traitement	152,2	138,2	55,6		260,4
	48. Présence de facteurs de risques élevés de cancer colorectal	74,3	40,3	0,0		139,9
Diagnostic	49. Bilan de diagnostic et d'extension complet avant le 1er traitement	226,2	453,7	134,3		843,3
	50. Cancer in situ	134,3	144,9	7,1		500,1
	51. Cancer invasif non métastatique	604,5	555,6	306,0		796,6
	52. Cancer invasif avec métastases synchrones	261,2	299,5	140,4		512,9
	53. Autre cancer actif la même année	184,1	131,7	53,8		372,1
	54. Cancer du côlon	545,2	624,3	391,5		778,9
	55. Cancer du rectum	368,0	332,7	183,5		537,8
	56. Cancer du côlon et du rectum	86,8	43,0	4,7		143,5
Traitement	57. Parcours chirurgical en urgence	70,9	118,0	28,8		287,6
	58. Parcours chirurgical non urgent	600,7	593,7	356,9		776,1
	59. Parcours non chirurgical	328,5	288,3	149,1		591,4
	60. Exérèse endoscopique seule	210,5	215,4	33,4		523,6
	61. Chirurgie carcinologique seule	208,6	257,1	138,6		415,0
	62. Traitement néo adj et chirurgie carcinologique (avec ou sans trait adjuvant)	262,3	150,8	40,8		293,4
	63. Chirurgie carcinologique et traitement adjuvant	157,1	219,8	60,7		436,9
	64. Chimiothérapie ou radiothérapie sans chirurgie	161,4	156,7	67,4		406,9
Devenir	65. En vie sans rechute ni métastase à 3 ans	722,2	722,7	331,4		919,0
	66. Apparition de métastases au cours des 3 premières années de traitement	173,6	141,2	17,1		416,0
	67. Reprise de traitement (après un arrêt d'au moins 6 mois) au cours des 3 premières années de traitement	186,9	153,5	27,3		574,6
	68. Décès dans les 3 ans	309,8	233,9	71,4		490,0

## Caractéristiques démographiques et sociales du territoire - 59#104

### Typologie sociale du territoire à l'échelle communale

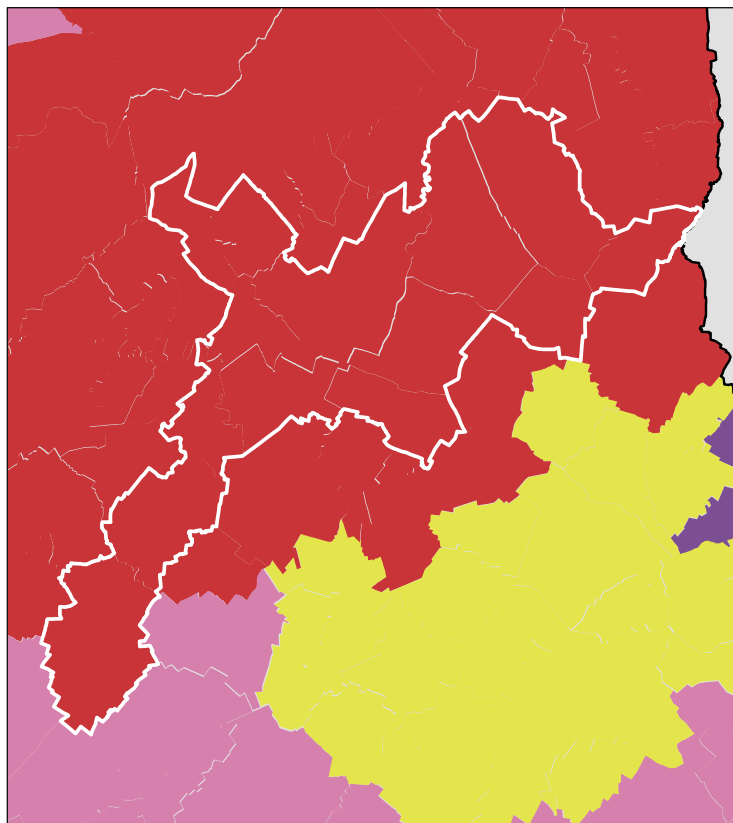

0 2,5 5 Kilomètres

Sources : Insee, État civil, RP, DGFIP, Cnaf, CCMSA - Exploitation ORS-Fnors  
La composition communale du territoire est disponible en cliquant [ici](#)

### Comment les territoires d'études ont été bâtis ?

Notre objectif lors de la construction de ces territoires était de proposer des zones :

- suffisamment fine pour mesurer des disparités territoriales ;
- ayant des caractéristiques sociales relativement proches en leurs sein ;
- suffisamment peuplées pour disposer d'indicateurs fiables.

Les variables et analyses utilisées pour construire la typologie sociale présentée page 2 ont été mobilisées.

Les territoires ont été construits en agrégeant les communes selon leurs caractéristiques sociales en respectant la contiguïté géographique, sans contrainte de frontière administrative, et avec une taille minimale de la population fixée à environ 100 000 habitants.

411 zones différentes pouvant pour certaines être à cheval sur un ou plusieurs départements ont ainsi été définies pour la France (hors Mayotte).

Plus d'information sur la méthode de construction de la typologie : [lien rapport](#)

### Répartition des communes et de la population selon les classes de la typologie sociale

Classes de typologie	Communes		Population	
	Nombre	Part (%)	Nombre	Part (%)
Situation sociale la plus défavorisée	14	100,0 %	107 613	100,0 %
Situation sociale défavorable	0	0,0 %	0	0,0 %
Situation sociale plutôt défavorable	0	0,0 %	0	0,0 %
Situation sociale intermédiaire moins de cadres et de professions intellectuelles supérieures, davantage de foyers non imposés, un peu moins d'allocataires du RSA et un peu plus pour l'AAH, un peu plus de jeunes peu ou pas diplômés	0	0,0 %	0	0,0 %
Situation sociale intermédiaire Davantage de cadres et de professions intellectuelles supérieures, moins de foyers non imposés, un peu plus d'allocataires du RSA et de chômeurs, un peu moins d'allocataires de l'AAH	0	0,0 %	0	0,0 %
Situation sociale plutôt favorable part de cadres et de professions intellectuelles supérieures les plus élevées	0	0,0 %	0	0,0 %
Situation sociale favorable moins de cadres et de professions intellectuelles supérieures	0	0,0 %	0	0,0 %
Situation sociale la plus favorable un peu plus de cadres et professions intellectuelles supérieures	0	0,0 %	0	0,0 %

## Caractéristiques démographiques et sociales du territoire - 59#104



	Nom indicateur	Valeur territoire	Valeur département	Minimum en France	Graphique synthétique	Maximum en France
Caractéristiques démographiques	1. Densité de population	998,7	454,7	1,9		38 851,0
	2. Rapport de dépendance <i>(nombre de personnes âgées de moins de 15 ans et de 65 ans ou plus pour 100 personnes âgées de 15 à 64 ans)</i>	74,0	77,2	45,8		107,8
	3. Indice de vieillissement <i>(nombre de personnes âgées de 65 ans et plus pour 100 jeunes de moins de 20 ans)</i>	75,0	67,3	8,6		196,0
	4. Part des habitants de 18 ans et plus	79,0 %	77,0 %	57,5 %		86,6 %
	5. Part des habitants de 50-74 ans	28,1 %	27,9 %	13,4 %		40,1 %
	6. Part des femmes de 50-74 ans	15,3 %	14,7 %	6,4 %		21,2 %
	7. Taux d'accroissement annuel moyen de la population	0,0	0,1	-1,4		2,4
	8. Part de personnes de 60 ans et plus vivant seules à domicile	37,6 %	32,6 %	21,8 %		49,0 %
	9. Taux de fécondité des femmes de 12-20 ans	13,9	8,8	0,5		64,5
Caractéristiques sociales	10. Part de jeunes de 25-34 ans non scolarisés pas ou peu diplômés (au plus brevet des collèges)	13,5 %	13,7 %	2,6 %		50,4 %
	11. Taux d'activité des 15-64 ans	69,6 %	71,6 %	57,4 %		83,0 %
	12. Part des cadres et professions intellectuelles supérieures de 15 ans et plus ayant un emploi	17,0 %	18,7 %	7,1 %		57,3 %
	13. Part de chômeurs de 15 ans et plus (au sens du recensement)	18,1 %	15,4 %	5,9 %		35,3 %
	14. Part d'enfants de moins de 25 ans vivant dans une famille sans actif occupé	20,9 %	16,8 %	2,4 %		61,8 %
	15. Part de foyers fiscaux non imposés	62,8 %	60,2 %	30,8 %		81,3 %
	16. Taux de personnes couvertes par une allocation	57,6 %	56,2 %	24,4 %		80,4 %
	17. Taux d'allocataires du RSA	10,7 %	8,9 %	1,3 %		37,0 %
	18. Taux de personnes couvertes par le RSA	10,1 %	8,2 %	0,9 %		29,6 %
	19. Taux d'allocataires de 20-64 ans de l'AAH	4,9 %	4,2 %	0,7 %		7,7 %
	20. Part de ménages ne possédant pas de voiture	23,7 %	21,0 %	4,2 %		79,0 %
Caractéristiques environnementales	21. Part des surfaces agricoles en conversion biologiques	0,0 %	0,2 %	0,0 %		97,2 %
	22. Part des surfaces biologiques totales (certifiées bio et en conversion)	0,0 %	4,3 %	0,0 %		97,2 %
	23. Part de population du territoire vivant en zones vulnérables aux nitrates d'origine agricole	100,0 %	100,0 %	0,0 %		100,0 %
	24. Densité (pour 100 km²) d'installations classées pour la protection de l'environnement	75,2	27,1	0,0		353,2
	25. Densité d'anciens sites industriels et activités de service	306,3	165,6	0,0		10 179,4
	26. Densité de sites et sols pollués ou potentiellement pollués appelant une action des pouvoirs publics	32,5	9,0	0,0		254,7
	27. Densité de sites « Secteurs d'information sur les sols » (SIS)	7,4	3,9	0,0		169,8
	28. Part des ménages en précarité énergétique logement en 2018	16,6 %	16,2 %	5,0 %		24,9 %

## Cancer du sein - 59#104

795 femmes ont eu un cancer du sein entre le 1er janvier 2018 et le 31 décembre 2022 dans le territoire

Ce territoire fait partie de la classe C des parcours des femmes présentant un cancer du sein qui se caractérise de la manière suivante : Territoires avec un diagnostic de cancer plutôt précoce, plus souvent traité par chimiothérapie néo-adjuvante mais moins par chimiothérapie conventionnelle, radiothérapie ou hormonothérapie, avec un bon dépistage des femmes de 50-74 ans. Au niveau socio-démographique, ces territoires sont plus densément peuplés et socialement plutôt favorisés. Concernant l'offre de soins, ils sont en moyenne plus proches des structures de soins pour le diagnostic et le traitement des cancers, mais les personnes ont moins de médecin traitant en activité qu'en moyenne en France.



	Nom indicateur	Valeur territoire*	Valeur département*	Minimum en France*	Graphique synthétique	Maximum en France*
Dépistage	29. Mammographie dans les 12 à 36 mois avant le traitement	301,9	302,1	154,4		410,0
	30. Biopsie dans l'année avant le traitement	953,3	928,3	720,2		971,3
Diagnostic	31. Cancer du sein in situ ou invasif localisé	855,0	806,8	694,3		965,8
	32. Cancer du sein avec métastases	29,4	19,7	3,2		47,4
Traitement	33. Chirurgie conservatrice	677,5	663,3	513,5		816,7
	34. Mastectomie totale	279,8	285,8	135,7		408,9
	35. Chimiothérapie conventionnelle	391,9	444,7	311,3		640,8
	36. Chimiothérapie néoadjuvante	251,9	270,3	170,4		449,6
	37. Chimiothérapie adjuvante	297,2	322,0	245,8		489,9
	38. Thérapies ciblées	144,2	160,4	100,8		235,2
	39. Radiothérapie	757,4	780,1	604,7		890,9
	40. Hormonothérapie	638,5	690,7	481,6		758,2
	41. Soins palliatifs	23,7	23,8	4,3		138,8
Devenir	42. Reconstruction mammaire après mastectomie totale	271,8	358,4	155,4		818,5
	43. Reconstruction mammaire après mastectomie totale ou partielle	178,4	375,7	137,4		870,5
	44. En vie sans rechute ni métastase à 3 ans	852,3	812,7	664,6		899,6
	45. Reprise de traitement ou apparition de métastases dans les 3 ans	76,7	99,5	45,0		191,3
	46. Décès dans les 3 ans	71,0	82,7	26,5		180,6

\* Taux standardisés pour 1 000 habitants.

Sources : SNDS (DCIR Inter Régime - PMSI MCO), Exploitation ORS-Fnors

## Cancer du côlon et du rectum - 59#104

464 personnes ont eu un cancer colorectal entre le 1er janvier 2018 et le 31 décembre 2022 dans le territoire

Ce territoire fait partie de la classe A des parcours des personnes présentant un cancer du côlon et du rectum qui se caractérise de la manière suivante :  
Territoires avec moins de parcours chirurgicaux et des rechutes moins fréquentes qu'en moyenne en France. Au niveau socio-démographique, ces territoires sont relativement vieillissants et moins densément peuplés. Concernant l'offre de soins, l'accès aux traitements en cancérologie y est légèrement plus difficile qu'en moyenne en France.



	Nom indicateur*	Valeur territoire*	Valeur département*	Minimum en France*	Graphique synthétique	Maximum en France*
Dépistage	47. Dépistage organisé dans les 30 mois avant le traitement	131,5	138,2	55,6		260,4
	48. Présence de facteurs de risques élevés de cancer colorectal	24,5	40,3	0,0		139,9
Diagnostic	49. Bilan de diagnostic et d'extension complet avant le 1er traitement	544,3	453,7	134,3		843,3
	50. Cancer in situ	225,4	144,9	7,1		500,1
	51. Cancer invasif non métastatique	570,5	555,6	306,0		796,6
	52. Cancer invasif avec métastases synchrones	204,2	299,5	140,4		512,9
	53. Autre cancer actif la même année	115,9	131,7	53,8		372,1
	54. Cancer du côlon	621,3	624,3	391,5		778,9
	55. Cancer du rectum	301,5	332,7	183,5		537,8
	56. Cancer du côlon et du rectum	77,2	43,0	4,7		143,5
Traitement	57. Parcours chirurgical en urgence	96,9	118,0	28,8		287,6
	58. Parcours chirurgical non urgent	619,0	593,7	356,9		776,1
	59. Parcours non chirurgical	284,1	288,3	149,1		591,4
	60. Exérèse endoscopique seule	279,0	215,4	33,4		523,6
	61. Chirurgie carcinologique seule	240,5	257,1	138,6		415,0
	62. Traitement néo adj et chirurgie carcinologique (avec ou sans trait adjuvant)	166,9	150,8	40,8		293,4
	63. Chirurgie carcinologique et traitement adjuvant	164,2	219,8	60,7		436,9
	64. Chimiothérapie ou radiothérapie sans chirurgie	149,4	156,7	67,4		406,9
Devenir	65. En vie sans rechute ni métastase à 3 ans	827,7	722,7	331,4		919,0
	66. Apparition de métastases au cours des 3 premières années de traitement	108,7	141,2	17,1		416,0
	67. Reprise de traitement (après un arrêt d'au moins 6 mois) au cours des 3 premières années de traitement	68,3	153,5	27,3		574,6
	68. Décès dans les 3 ans	174,4	233,9	71,4		490,0

## Caractéristiques démographiques et sociales du territoire - 59#263

## Typologie sociale du territoire à l'échelle communale

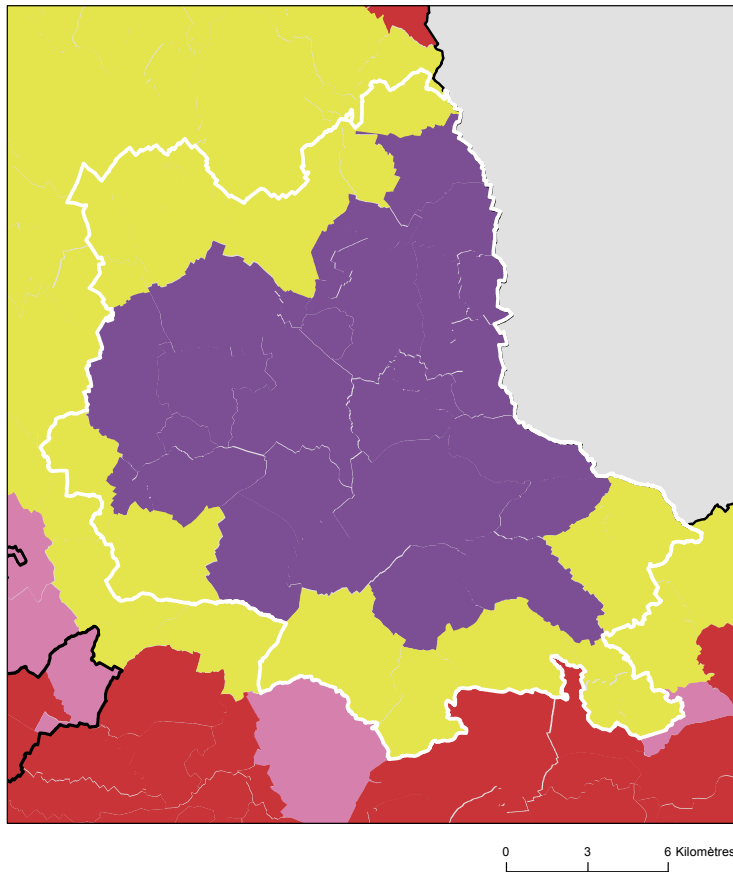

Sources : Insee, État civil, RP, DGFIP, Cnaf, CCMSA - Exploitation ORS-Fnors  
La composition communale du territoire est disponible en cliquant [ici](#)

## Comment les territoires d'études ont été bâtis ?

Notre objectif lors de la construction de ces territoires était de proposer des zones :

- suffisamment fine pour mesurer des disparités territoriales ;
- ayant des caractéristiques sociales relativement proches en leurs sein ;
- suffisamment peuplées pour disposer d'indicateurs fiables.

Les variables et analyses utilisées pour construire la typologie sociale présentée page 2 ont été mobilisées.

Les territoires ont été construits en agrégeant les communes selon leurs caractéristiques sociales en respectant la contiguïté géographique, sans contrainte de frontière administrative, et avec une taille minimale de la population fixée à environ 100 000 habitants.

411 zones différentes pouvant pour certaines être à cheval sur un ou plusieurs départements ont ainsi été définies pour la France (hors Mayotte).

Plus d'information sur la méthode de construction de la typologie : [lien rapport](#)

## Répartition des communes et de la population selon les classes de la typologie sociale

Classes de typologie	Communes		Population	
	Nombre	Part (%)	Nombre	Part (%)
Situation sociale la plus défavorisée	0	0,0 %	0	0,0 %
Situation sociale défavorable	0	0,0 %	0	0,0 %
Situation sociale plutôt défavorable	0	0,0 %	0	0,0 %
Situation sociale intermédiaire moins de cadres et de professions intellectuelles supérieures, davantage de foyers non imposés, un peu moins d'allocataires du RSA et un peu plus pour l'AAH, un peu plus de jeunes peu ou pas diplômés	0	0,0 %	0	0,0 %
Situation sociale intermédiaire Davantage de cadres et de professions intellectuelles supérieures, moins de foyers non imposés, un peu plus d'allocataires du RSA et de chômeurs, un peu moins d'allocataires de l'AAH	20	42,6 %	80 366	53,8 %
Situation sociale plutôt favorable part de cadres et de professions intellectuelles supérieures les plus élevées	27	57,4 %	68 955	46,2 %
Situation sociale favorable moins de cadres et de professions intellectuelles supérieures	0	0,0 %	0	0,0 %
Situation sociale la plus favorable un peu plus de cadres et professions intellectuelles supérieures	0	0,0 %	0	0,0 %

## Caractéristiques démographiques et sociales du territoire - 59#263



	Nom indicateur	Valeur territoire	Valeur département	Minimum en France	Graphique synthétique	Maximum en France
Caractéristiques démographiques	1. Densité de population	433,0	454,7	1,9		38 851,0
	2. Rapport de dépendance <i>(nombre de personnes âgées de moins de 15 ans et de 65 ans ou plus pour 100 personnes âgées de 15 à 64 ans)</i>	77,1	77,2	45,8		107,8
	3. Indice de vieillissement <i>(nombre de personnes âgées de 65 ans et plus pour 100 jeunes de moins de 20 ans)</i>	67,5	67,3	8,6		196,0
	4. Part des habitants de 18 ans et plus	76,6 %	77,0 %	57,5 %		86,6 %
	5. Part des habitants de 50-74 ans	29,5 %	27,9 %	13,4 %		40,1 %
	6. Part des femmes de 50-74 ans	15,4 %	14,7 %	6,4 %		21,2 %
	7. Taux d'accroissement annuel moyen de la population	0,8	0,1	-1,4		2,4
	8. Part de personnes de 60 ans et plus vivant seules à domicile	28,3 %	32,6 %	21,8 %		49,0 %
	9. Taux de fécondité des femmes de 12-20 ans	3,7	8,8	0,5		64,5
Caractéristiques sociales	10. Part de jeunes de 25-34 ans non scolarisés pas ou peu diplômés (au plus brevet des collèges)	8,5 %	13,7 %	2,6 %		50,4 %
	11. Taux d'activité des 15-64 ans	76,8 %	71,6 %	57,4 %		83,0 %
	12. Part des cadres et professions intellectuelles supérieures de 15 ans et plus ayant un emploi	27,8 %	18,7 %	7,1 %		57,3 %
	13. Part de chômeurs de 15 ans et plus (au sens du recensement)	8,7 %	15,4 %	5,9 %		35,3 %
	14. Part d'enfants de moins de 25 ans vivant dans une famille sans actif occupé	5,5 %	16,8 %	2,4 %		61,8 %
	15. Part de foyers fiscaux non imposés	46,8 %	60,2 %	30,8 %		81,3 %
	16. Taux de personnes couvertes par une allocation	52,0 %	56,2 %	24,4 %		80,4 %
	17. Taux d'allocataires du RSA	4,7 %	8,9 %	1,3 %		37,0 %
	18. Taux de personnes couvertes par le RSA	3,9 %	8,2 %	0,9 %		29,6 %
	19. Taux d'allocataires de 20-64 ans de l'AAH	2,5 %	4,2 %	0,7 %		7,7 %
	20. Part de ménages ne possédant pas de voiture	10,5 %	21,0 %	4,2 %		79,0 %
Caractéristiques environnementales	21. Part des surfaces agricoles en conversion biologiques	0,0 %	0,2 %	0,0 %		97,2 %
	22. Part des surfaces biologiques totales (certifiées bio et en conversion)	2,0 %	4,3 %	0,0 %		97,2 %
	23. Part de population du territoire vivant en zones vulnérables aux nitrates d'origine agricole	100,0 %	100,0 %	0,0 %		100,0 %
	24. Densité (pour 100 km²) d'installations classées pour la protection de l'environnement	25,2	27,1	0,0		353,2
	25. Densité d'anciens sites industriels et activités de service	134,8	165,6	0,0		10 179,4
	26. Densité de sites et sols pollués ou potentiellement pollués appelant une action des pouvoirs publics	6,4	9,0	0,0		254,7
	27. Densité de sites « Secteurs d'information sur les sols » (SIS)	2,3	3,9	0,0		169,8
	28. Part des ménages en précarité énergétique logement en 2018	11,3 %	16,2 %	5,0 %		24,9 %

## Cancer du sein - 59#263

614 femmes ont eu un cancer du sein entre le 1er janvier 2018 et le 31 décembre 2022 dans le territoire

Ce territoire fait partie de la classe B des parcours des femmes présentant un cancer du sein qui se caractérise de la manière suivante : Territoires avec un diagnostic de cancer plus tardif (davantage de cancer du sein diagnostiqué invasif avec métastases synchrones), surtout traité par chimiothérapie, thérapie ciblée et mastectomie, avec des rechutes plus fréquentes qu'en moyenne en France. Au niveau socio-démographique, ces territoires sont moins densément peuplés, avec une population légèrement plus âgée et davantage précaire. Concernant l'offre de soins, on y retrouve davantage de patients ayant un médecin traitant, mais l'accès aux traitements en cancérologie y est plus difficile.



	Nom indicateur	Valeur territoire*	Valeur département*	Minimum en France*	Graphique synthétique	Maximum en France*
Dépistage	29. Mammographie dans les 12 à 36 mois avant le traitement	323,3	302,1	154,4		410,0
	30. Biopsie dans l'année avant le traitement	944,4	928,3	720,2		971,3
Diagnostic	31. Cancer du sein in situ ou invasif localisé	795,5	806,8	694,3		965,8
	32. Cancer du sein avec métastases	14,8	19,7	3,2		47,4
Traitement	33. Chirurgie conservatrice	678,6	663,3	513,5		816,7
	34. Mastectomie totale	313,0	285,8	135,7		408,9
	35. Chimiothérapie conventionnelle	475,3	444,7	311,3		640,8
	36. Chimiothérapie néoadjuvante	276,4	270,3	170,4		449,6
	37. Chimiothérapie adjuvante	370,7	322,0	245,8		489,9
	38. Thérapies ciblées	154,6	160,4	100,8		235,2
	39. Radiothérapie	788,9	780,1	604,7		890,9
	40. Hormonothérapie	660,3	690,7	481,6		758,2
	41. Soins palliatifs	17,6	23,8	4,3		138,8
Devenir	42. Reconstruction mammaire après mastectomie totale	390,3	358,4	155,4		818,5
	43. Reconstruction mammaire après mastectomie totale ou partielle	445,6	375,7	137,4		870,5
	44. En vie sans rechute ni métastase à 3 ans	816,2	812,7	664,6		899,6
	45. Reprise de traitement ou apparition de métastases dans les 3 ans	116,9	99,5	45,0		191,3
	46. Décès dans les 3 ans	66,9	82,7	26,5		180,6

\* Taux standardisés pour 1 000 habitants.

Sources : SNDS (DCIR Inter Régime - PMSI MCO), Exploitation ORS-Fnors

## Cancer du côlon et du rectum - 59#263

530 personnes ont eu un cancer colorectal entre le 1er janvier 2018 et le 31 décembre 2022 dans le territoire

Ce territoire fait partie de la classe E des parcours des personnes présentant un cancer du côlon et du rectum qui se caractérise de la manière suivante :

Territoires avec un diagnostic de cancer tardif, surtout traité par chirurgie et un bon dépistage chez les personnes de 50 à 74 ans. Au niveau socio-démographique, ces territoires sont moins densément peuplés et la population y est plutôt favorisée. Concernant l'offre de soins, l'accès aux médecins généralistes est plus aisé dans cette classe qu'en moyenne en France.



	Nom indicateur*	Valeur territoire*	Valeur département*	Minimum en France*	Graphique synthétique	Maximum en France*
Dépistage	47. Dépistage organisé dans les 30 mois avant le traitement	145,7	138,2	55,6		260,4
	48. Présence de facteurs de risques élevés de cancer colorectal	21,5	40,3	0,0		139,9
Diagnostic	49. Bilan de diagnostic et d'extension complet avant le 1er traitement	557,4	453,7	134,3		843,3
	50. Cancer in situ	103,5	144,9	7,1		500,1
	51. Cancer invasif non métastatique	621,9	555,6	306,0		796,6
	52. Cancer invasif avec métastases synchrones	274,5	299,5	140,4		512,9
	53. Autre cancer actif la même année	179,5	131,7	53,8		372,1
	54. Cancer du côlon	513,0	624,3	391,5		778,9
	55. Cancer du rectum	444,2	332,7	183,5		537,8
	56. Cancer du côlon et du rectum	42,9	43,0	4,7		143,5
Traitement	57. Parcours chirurgical en urgence	117,9	118,0	28,8		287,6
	58. Parcours chirurgical non urgent	677,5	593,7	356,9		776,1
	59. Parcours non chirurgical	204,6	288,3	149,1		591,4
	60. Exérèse endoscopique seule	95,3	215,4	33,4		523,6
	61. Chirurgie carcinologique seule	347,9	257,1	138,6		415,0
	62. Traitement néo adj et chirurgie carcinologique (avec ou sans trait adjuvant)	131,6	150,8	40,8		293,4
	63. Chirurgie carcinologique et traitement adjuvant	282,9	219,8	60,7		436,9
	64. Chimiothérapie ou radiothérapie sans chirurgie	140,2	156,7	67,4		406,9
Devenir	65. En vie sans rechute ni métastase à 3 ans	643,8	722,7	331,4		919,0
	66. Apparition de métastases au cours des 3 premières années de traitement	144,7	141,2	17,1		416,0
	67. Reprise de traitement (après un arrêt d'au moins 6 mois) au cours des 3 premières années de traitement	276,5	153,5	27,3		574,6
	68. Décès dans les 3 ans	166,8	233,9	71,4		490,0

\* Taux standardisé pour 1 000 habitants.

Source : SNDS (DCIR Inter Régime - PMSI MCO). Exploitation ORS-Fnors

## Caractéristiques démographiques et sociales du territoire - 59#282

### Typologie sociale du territoire à l'échelle communale

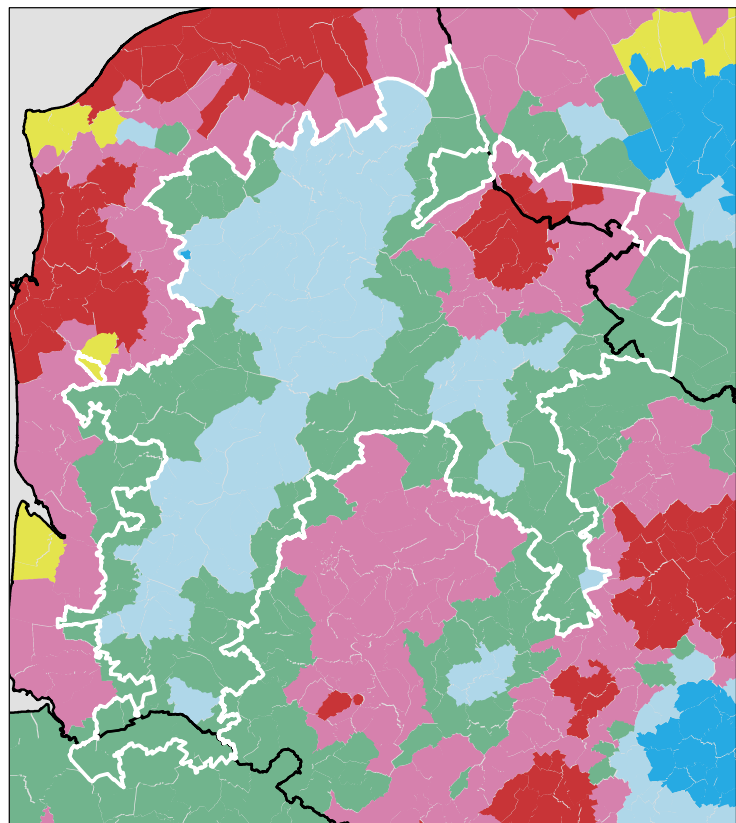

0 8 16 Kilomètres

### Comment les territoires d'études ont été bâtis ?

Notre objectif lors de la construction de ces territoires était de proposer des zones :

- suffisamment fine pour mesurer des disparités territoriales ;
- ayant des caractéristiques sociales relativement proches en leurs sein ;
- suffisamment peuplées pour disposer d'indicateurs fiables.

Les variables et analyses utilisées pour construire la typologie sociale présentée page 2 ont été mobilisées.

Les territoires ont été construits en agrégeant les communes selon leurs caractéristiques sociales en respectant la contiguïté géographique, sans contrainte de frontière administrative, et avec une taille minimale de la population fixée à environ 100 000 habitants.

411 zones différentes pouvant pour certaines être à cheval sur un ou plusieurs départements ont ainsi été définies pour la France (hors Mayotte).

Plus d'information sur la méthode de construction de la typologie : [lien rapport](#)

Sources : Insee, État civil, RP, DGFIP, Cnaf, CCMSA - Exploitation ORS-Fnors  
La composition communale du territoire est disponible en cliquant [ici](#)

### Répartition des communes et de la population selon les classes de la typologie sociale

Classes de typologie	Communes		Population	
	Nombre	Part (%)	Nombre	Part (%)
Situation sociale la plus défavorisée	9	4,1 %	35 778	17,8 %
Situation sociale défavorable	19	8,7 %	34 097	17,0 %
Situation sociale plutôt défavorable	0	0,0 %	0	0,0 %
Situation sociale intermédiaire moins de cadres et de professions intellectuelles supérieures, davantage de foyers non imposés, un peu moins d'allocataires du RSA et un peu plus pour l'AAH, un peu plus de jeunes peu ou pas diplômés	97	44,5 %	73 514	36,6 %
Situation sociale intermédiaire Davantage de cadres et de professions intellectuelles supérieures, moins de foyers non imposés, un peu plus d'allocataires du RSA et de chômeurs, un peu moins d'allocataires de l'AAH	1	0,5 %	821	0,4 %
Situation sociale plutôt favorable part de cadres et de professions intellectuelles supérieures les plus élevées	0	0,0 %	0	0,0 %
Situation sociale favorable moins de cadres et de professions intellectuelles supérieures	91	41,7 %	56 636	28,2 %
Situation sociale la plus favorable un peu plus de cadres et professions intellectuelles supérieures	1	0,5 %	198	0,1 %

## Caractéristiques démographiques et sociales du territoire - 59#282



	Nom indicateur	Valeur territoire	Valeur département	Minimum en France	Graphique synthétique	Maximum en France
Caractéristiques démographiques	1. Densité de population	109,7	454,7	1,9		38 851,0
	2. Rapport de dépendance <i>(nombre de personnes âgées de moins de 15 ans et de 65 ans ou plus pour 100 personnes âgées de 15 à 64 ans)</i>	80,0	77,2	45,8		107,8
	3. Indice de vieillissement <i>(nombre de personnes âgées de 65 ans et plus pour 100 jeunes de moins de 20 ans)</i>	70,9	67,3	8,6		196,0
	4. Part des habitants de 18 ans et plus	76,1 %	77,0 %	57,5 %		86,6 %
	5. Part des habitants de 50-74 ans	30,4 %	27,9 %	13,4 %		40,1 %
	6. Part des femmes de 50-74 ans	15,4 %	14,7 %	6,4 %		21,2 %
	7. Taux d'accroissement annuel moyen de la population	0,3	0,1	-1,4		2,4
	8. Part de personnes de 60 ans et plus vivant seules à domicile	26,5 %	32,6 %	21,8 %		49,0 %
	9. Taux de fécondité des femmes de 12-20 ans	7,8	8,8	0,5		64,5
Caractéristiques sociales	10. Part de jeunes de 25-34 ans non scolarisés pas ou peu diplômés (au plus brevet des collèges)	10,7 %	13,7 %	2,6 %		50,4 %
	11. Taux d'activité des 15-64 ans	73,9 %	71,6 %	57,4 %		83,0 %
	12. Part des cadres et professions intellectuelles supérieures de 15 ans et plus ayant un emploi	8,8 %	18,7 %	7,1 %		57,3 %
	13. Part de chômeurs de 15 ans et plus (au sens du recensement)	11,8 %	15,4 %	5,9 %		35,3 %
	14. Part d'enfants de moins de 25 ans vivant dans une famille sans actif occupé	10,4 %	16,8 %	2,4 %		61,8 %
	15. Part de foyers fiscaux non imposés	61,6 %	60,2 %	30,8 %		81,3 %
	16. Taux de personnes couvertes par une allocation	51,9 %	56,2 %	24,4 %		80,4 %
	17. Taux d'allocataires du RSA	5,5 %	8,9 %	1,3 %		37,0 %
	18. Taux de personnes couvertes par le RSA	4,6 %	8,2 %	0,9 %		29,6 %
	19. Taux d'allocataires de 20-64 ans de l'AAH	2,7 %	4,2 %	0,7 %		7,7 %
	20. Part de ménages ne possédant pas de voiture	11,1 %	21,0 %	4,2 %		79,0 %
Caractéristiques environnementales	21. Part des surfaces agricoles en conversion biologiques	0,2 %	0,2 %	0,0 %		97,2 %
	22. Part des surfaces biologiques totales (certifiées bio et en conversion)	2,0 %	4,3 %	0,0 %		97,2 %
	23. Part de population du territoire vivant en zones vulnérables aux nitrates d'origine agricole	100,0 %	100,0 %	0,0 %		100,0 %
	24. Densité (pour 100 km²) d'installations classées pour la protection de l'environnement	7,7	27,1	0,0		353,2
	25. Densité d'anciens sites industriels et activités de service	14,9	165,6	0,0		10 179,4
	26. Densité de sites et sols pollués ou potentiellement pollués appelant une action des pouvoirs publics	1,4	9,0	0,0		254,7
	27. Densité de sites « Secteurs d'information sur les sols » (SIS)	0,2	3,9	0,0		169,8
	28. Part des ménages en précarité énergétique logement en 2018	16,2 %	16,2 %	5,0 %		24,9 %

## Cancer du sein - 59#282

837 femmes ont eu un cancer du sein entre le 1er janvier 2018 et le 31 décembre 2022 dans le territoire

Ce territoire fait partie de la classe B des parcours des femmes présentant un cancer du sein qui se caractérise de la manière suivante : Territoires avec un diagnostic de cancer plus tardif (davantage de cancer du sein diagnostiqué invasif avec métastases synchrones), surtout traité par chimiothérapie, thérapie ciblée et mastectomie, avec des rechutes plus fréquentes qu'en moyenne en France. Au niveau socio-démographique, ces territoires sont moins densément peuplés, avec une population légèrement plus âgée et davantage précaire. Concernant l'offre de soins, on y retrouve davantage de patients ayant un médecin traitant, mais l'accès aux traitements en cancérologie y est plus difficile.



	Nom indicateur	Valeur territoire*	Valeur département*	Minimum en France*	Graphique synthétique	Maximum en France*
Dépistage	29. Mammographie dans les 12 à 36 mois avant le traitement	317,2	302,1	154,4		410,0
	30. Biopsie dans l'année avant le traitement	915,1	928,3	720,2		971,3
Diagnostic	31. Cancer du sein in situ ou invasif localisé	739,2	806,8	694,3		965,8
	32. Cancer du sein avec métastases	24,2	19,7	3,2		47,4
Traitement	33. Chirurgie conservatrice	634,1	663,3	513,5		816,7
	34. Mastectomie totale	290,8	285,8	135,7		408,9
	35. Chimiothérapie conventionnelle	451,3	444,7	311,3		640,8
	36. Chimiothérapie néoadjuvante	272,0	270,3	170,4		449,6
	37. Chimiothérapie adjuvante	333,3	322,0	245,8		489,9
	38. Thérapies ciblées	175,3	160,4	100,8		235,2
	39. Radiothérapie	793,1	780,1	604,7		890,9
	40. Hormonothérapie	724,8	690,7	481,6		758,2
	41. Soins palliatifs	60,5	23,8	4,3		138,8
Devenir	42. Reconstruction mammaire après mastectomie totale	276,6	358,4	155,4		818,5
	43. Reconstruction mammaire après mastectomie totale ou partielle	266,5	375,7	137,4		870,5
	44. En vie sans rechute ni métastase à 3 ans	770,7	812,7	664,6		899,6
	45. Reprise de traitement ou apparition de métastases dans les 3 ans	133,4	99,5	45,0		191,3
	46. Décès dans les 3 ans	94,1	82,7	26,5		180,6

\* Taux standardisés pour 1 000 habitants.

Sources : SNDS (DCIR Inter Régime - PMSI MCO), Exploitation ORS-Fnors

## Cancer du côlon et du rectum - 59#282

652 personnes ont eu un cancer colorectal entre le 1er janvier 2018 et le 31 décembre 2022 dans le territoire

Ce territoire fait partie de la classe A des parcours des personnes présentant un cancer du côlon et du rectum qui se caractérise de la manière suivante :  
Territoires avec moins de parcours chirurgicaux et des rechutes moins fréquentes qu'en moyenne en France. Au niveau socio-démographique, ces territoires sont relativement vieillissants et moins densément peuplés. Concernant l'offre de soins, l'accès aux traitements en cancérologie y est légèrement plus difficile qu'en moyenne en France.



	Nom indicateur*	Valeur territoire*	Valeur département*	Minimum en France*	Graphique synthétique	Maximum en France*
Dépistage	47. Dépistage organisé dans les 30 mois avant le traitement	174,3	138,2	55,6		260,4
	48. Présence de facteurs de risques élevés de cancer colorectal	25,6	40,3	0,0		139,9
Diagnostic	49. Bilan de diagnostic et d'extension complet avant le 1er traitement	402,1	453,7	134,3		843,3
	50. Cancer in situ	152,8	144,9	7,1		500,1
	51. Cancer invasif non métastatique	577,4	555,6	306,0		796,6
	52. Cancer invasif avec métastases synchrones	269,7	299,5	140,4		512,9
	53. Autre cancer actif la même année	154,6	131,7	53,8		372,1
	54. Cancer du côlon	607,8	624,3	391,5		778,9
	55. Cancer du rectum	374,2	332,7	183,5		537,8
	56. Cancer du côlon et du rectum	17,9	43,0	4,7		143,5
Traitement	57. Parcours chirurgical en urgence	88,3	118,0	28,8		287,6
	58. Parcours chirurgical non urgent	569,4	593,7	356,9		776,1
	59. Parcours non chirurgical	342,3	288,3	149,1		591,4
	60. Exérèse endoscopique seule	246,3	215,4	33,4		523,6
	61. Chirurgie carcinologique seule	220,8	257,1	138,6		415,0
	62. Traitement néo adj et chirurgie carcinologique (avec ou sans trait adjuvant)	112,5	150,8	40,8		293,4
	63. Chirurgie carcinologique et traitement adjuvant	245,2	219,8	60,7		436,9
	64. Chimiothérapie ou radiothérapie sans chirurgie	174,1	156,7	67,4		406,9
Devenir	65. En vie sans rechute ni métastase à 3 ans	757,5	722,7	331,4		919,0
	66. Apparition de métastases au cours des 3 premières années de traitement	176,3	141,2	17,1		416,0
	67. Reprise de traitement (après un arrêt d'au moins 6 mois) au cours des 3 premières années de traitement	57,6	153,5	27,3		574,6
	68. Décès dans les 3 ans	199,2	233,9	71,4		490,0

\* Taux standardisé pour 1 000 habitants.

Source : SNDS (DCIR Inter Régime - PMSI MCO). Exploitation ORS-Fnors

## Caractéristiques démographiques et sociales du territoire - 59#283

### Typologie sociale du territoire à l'échelle communale

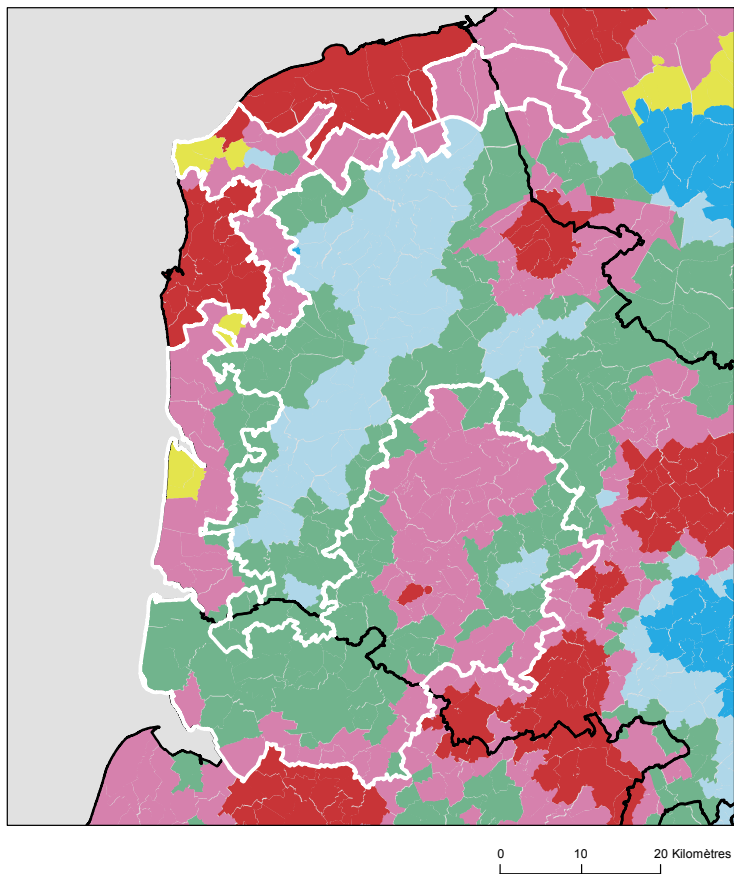

### Comment les territoires d'études ont été bâtis ?

Notre objectif lors de la construction de ces territoires était de proposer des zones :

- suffisamment fine pour mesurer des disparités territoriales ;
- ayant des caractéristiques sociales relativement proches en leurs sein ;
- suffisamment peuplées pour disposer d'indicateurs fiables.

Les variables et analyses utilisées pour construire la typologie sociale présentée page 2 ont été mobilisées.

Les territoires ont été construits en agrégeant les communes selon leurs caractéristiques sociales en respectant la contiguïté géographique, sans contrainte de frontière administrative, et avec une taille minimale de la population fixée à environ 100 000 habitants.

411 zones différentes pouvant pour certaines être à cheval sur un ou plusieurs départements ont ainsi été définies pour la France (hors Mayotte).

Plus d'information sur la méthode de construction de la typologie : [lien rapport](#)

Sources : Insee, État civil, RP, DGFIP, Cnaf, CCMSA - Exploitation ORS-Fnors  
La composition communale du territoire est disponible en cliquant [ici](#)

### Répartition des communes et de la population selon les classes de la typologie sociale

Classes de typologie	Communes		Population	
	Nombre	Part (%)	Nombre	Part (%)
Situation sociale la plus défavorisée	3	1,4 %	4 155	2,4 %
Situation sociale défavorable	120	54,5 %	121 585	70,6 %
Situation sociale plutôt défavorable	0	0,0 %	0	0,0 %
Situation sociale intermédiaire moins de cadres et de professions intellectuelles supérieures, davantage de foyers non imposés, un peu moins d'allocataires du RSA et un peu plus pour l'AAH, un peu plus de jeunes peu ou pas diplômés	84	38,2 %	32 958	19,1 %
Situation sociale intermédiaire Davantage de cadres et de professions intellectuelles supérieures, moins de foyers non imposés, un peu plus d'allocataires du RSA et de chômeurs, un peu moins d'allocataires de l'AAH	6	2,7 %	12 443	7,2 %
Situation sociale plutôt favorable part de cadres et de professions intellectuelles supérieures les plus élevées	0	0,0 %	0	0,0 %
Situation sociale favorable moins de cadres et de professions intellectuelles supérieures	7	3,2 %	1 115	0,6 %
Situation sociale la plus favorable un peu plus de cadres et professions intellectuelles supérieures	0	0,0 %	0	0,0 %



## Caractéristiques démographiques et sociales du territoire - 59#283



	Nom indicateur	Valeur territoire	Valeur département	Minimum en France	Graphique synthétique	Maximum en France
Caractéristiques démographiques	1. Densité de population	84,0	454,7	1,9		38 851,0
	2. Rapport de dépendance <i>(nombre de personnes âgées de moins de 15 ans et de 65 ans ou plus pour 100 personnes âgées de 15 à 64 ans)</i>	88,5	77,2	45,8		107,8
	3. Indice de vieillissement <i>(nombre de personnes âgées de 65 ans et plus pour 100 jeunes de moins de 20 ans)</i>	106,4	67,3	8,6		196,0
	4. Part des habitants de 18 ans et plus	79,2 %	77,0 %	57,5 %		86,6 %
	5. Part des habitants de 50-74 ans	34,7 %	27,9 %	13,4 %		40,1 %
	6. Part des femmes de 50-74 ans	17,9 %	14,7 %	6,4 %		21,2 %
	7. Taux d'accroissement annuel moyen de la population	-0,1	0,1	-1,4		2,4
	8. Part de personnes de 60 ans et plus vivant seules à domicile	28,3 %	32,6 %	21,8 %		49,0 %
	9. Taux de fécondité des femmes de 12-20 ans	7,2	8,8	0,5		64,5
Caractéristiques sociales	10. Part de jeunes de 25-34 ans non scolarisés pas ou peu diplômés (au plus brevet des collèges)	12,3 %	13,7 %	2,6 %		50,4 %
	11. Taux d'activité des 15-64 ans	72,5 %	71,6 %	57,4 %		83,0 %
	12. Part des cadres et professions intellectuelles supérieures de 15 ans et plus ayant un emploi	10,2 %	18,7 %	7,1 %		57,3 %
	13. Part de chômeurs de 15 ans et plus (au sens du recensement)	12,1 %	15,4 %	5,9 %		35,3 %
	14. Part d'enfants de moins de 25 ans vivant dans une famille sans actif occupé	11,1 %	16,8 %	2,4 %		61,8 %
	15. Part de foyers fiscaux non imposés	59,4 %	60,2 %	30,8 %		81,3 %
	16. Taux de personnes couvertes par une allocation	48,0 %	56,2 %	24,4 %		80,4 %
	17. Taux d'allocataires du RSA	5,0 %	8,9 %	1,3 %		37,0 %
	18. Taux de personnes couvertes par le RSA	4,3 %	8,2 %	0,9 %		29,6 %
	19. Taux d'allocataires de 20-64 ans de l'AAH	3,8 %	4,2 %	0,7 %		7,7 %
	20. Part de ménages ne possédant pas de voiture	12,4 %	21,0 %	4,2 %		79,0 %
Caractéristiques environnementales	21. Part des surfaces agricoles en conversion biologiques	0,1 %	0,2 %	0,0 %		97,2 %
	22. Part des surfaces biologiques totales (certifiées bio et en conversion)	1,7 %	4,3 %	0,0 %		97,2 %
	23. Part de population du territoire vivant en zones vulnérables aux nitrates d'origine agricole	100,0 %	100,0 %	0,0 %		100,0 %
	24. Densité (pour 100 km²) d'installations classées pour la protection de l'environnement	6,0	27,1	0,0		353,2
	25. Densité d'anciens sites industriels et activités de service	16,8	165,6	0,0		10 179,4
	26. Densité de sites et sols pollués ou potentiellement pollués appelant une action des pouvoirs publics	0,8	9,0	0,0		254,7
	27. Densité de sites « Secteurs d'information sur les sols » (SIS)	0,1	3,9	0,0		169,8
	28. Part des ménages en précarité énergétique logement en 2018	19,3 %	16,2 %	5,0 %		24,9 %

## Cancer du sein - 59#283

**844 femmes** ont eu un cancer du sein entre le 1er janvier 2018 et le 31 décembre 2022 dans le territoire

Ce territoire fait partie de la classe C des parcours des femmes présentant un cancer du sein qui se caractérise de la manière suivante : Territoires avec un diagnostic de cancer plutôt précoce, plus souvent traité par chimiothérapie néo-adjuvante mais moins par chimiothérapie conventionnelle, radiothérapie ou hormonothérapie, avec un bon dépistage des femmes de 50-74 ans. Au niveau socio-démographique, ces territoires sont plus densément peuplés et socialement plutôt favorisés. Concernant l'offre de soins, ils sont en moyenne plus proches des structures de soins pour le diagnostic et le traitement des cancers, mais les personnes ont moins de médecin traitant en activité qu'en moyenne en France.



	Nom indicateur	Valeur territoire*	Valeur département*	Minimum en France*	Graphique synthétique	Maximum en France*
Dépistage	29. Mammographie dans les 12 à 36 mois avant le traitement	309,8	302,1	154,4		410,0
	30. Biopsie dans l'année avant le traitement	914,7	928,3	720,2		971,3
Diagnostic	31. Cancer du sein in situ ou invasif localisé	817,3	806,8	694,3		965,8
	32. Cancer du sein avec métastases	25,6	19,7	3,2		47,4
Traitement	33. Chirurgie conservatrice	674,1	663,3	513,5		816,7
	34. Mastectomie totale	246,8	285,8	135,7		408,9
	35. Chimiothérapie conventionnelle	430,8	444,7	311,3		640,8
	36. Chimiothérapie néoadjuvante	267,1	270,3	170,4		449,6
	37. Chimiothérapie adjuvante	288,5	322,0	245,8		489,9
	38. Thérapies ciblées	152,6	160,4	100,8		235,2
	39. Radiothérapie	775,9	780,1	604,7		890,9
	40. Hormonothérapie	662,7	690,7	481,6		758,2
	41. Soins palliatifs	72,0	23,8	4,3		138,8
Devenir	42. Reconstruction mammaire après mastectomie totale	343,8	358,4	155,4		818,5
	43. Reconstruction mammaire après mastectomie totale ou partielle	406,3	375,7	137,4		870,5
	44. En vie sans rechute ni métastase à 3 ans	803,8	812,7	664,6		899,6
	45. Reprise de traitement ou apparition de métastases dans les 3 ans	103,5	99,5	45,0		191,3
	46. Décès dans les 3 ans	89,0	82,7	26,5		180,6

\* Taux standardisés pour 1 000 habitants.

Sources : SNDS (DCIR Inter Régime - PMSI MCO), Exploitation ORS-Fnors

## Cancer du côlon et du rectum - 59#283

671 personnes ont eu un cancer colorectal entre le 1er janvier 2018 et le 31 décembre 2022 dans le territoire

Ce territoire fait partie de la classe F des parcours des personnes présentant un cancer du côlon et du rectum qui se caractérise de la manière suivante :

Territoires avec un diagnostic de cancer relativement précoce, surtout traité par chirurgie, avec des rechutes moins fréquentes et un bon niveau de dépistage chez les personnes de 50 à 74 ans. Au niveau socio-démographique, ces territoires sont moins densément peuplés et un peu plus favorisés socialement qu'en moyenne en France. Concernant l'offre de soins, cette classe se caractérise par un accès aux médecins généralistes et aux traitements en oncologie plutôt aisé.



	Nom indicateur*	Valeur territoire*	Valeur département*	Minimum en France*	Graphique synthétique	Maximum en France*
Dépistage	47. Dépistage organisé dans les 30 mois avant le traitement	170,7	138,2	55,6		260,4
	48. Présence de facteurs de risques élevés de cancer colorectal	19,8	40,3	0,0		139,9
Diagnostic	49. Bilan de diagnostic et d'extension complet avant le 1er traitement	491,6	453,7	134,3		843,3
	50. Cancer in situ	95,0	144,9	7,1		500,1
	51. Cancer invasif non métastatique	643,7	555,6	306,0		796,6
	52. Cancer invasif avec métastases synchrones	261,3	299,5	140,4		512,9
	53. Autre cancer actif la même année	213,4	131,7	53,8		372,1
	54. Cancer du côlon	634,4	624,3	391,5		778,9
	55. Cancer du rectum	319,8	332,7	183,5		537,8
	56. Cancer du côlon et du rectum	45,8	43,0	4,7		143,5
Traitement	57. Parcours chirurgical en urgence	193,1	118,0	28,8		287,6
	58. Parcours chirurgical non urgent	519,9	593,7	356,9		776,1
	59. Parcours non chirurgical	287,0	288,3	149,1		591,4
	60. Exérèse endoscopique seule	221,8	215,4	33,4		523,6
	61. Chirurgie carcinologique seule	334,9	257,1	138,6		415,0
	62. Traitement néo adj et chirurgie carcinologique (avec ou sans trait adjuvant)	82,3	150,8	40,8		293,4
	63. Chirurgie carcinologique et traitement adjuvant	246,0	219,8	60,7		436,9
	64. Chimiothérapie ou radiothérapie sans chirurgie	115,0	156,7	67,4		406,9
Devenir	65. En vie sans rechute ni métastase à 3 ans	863,1	722,7	331,4		919,0
	66. Apparition de métastases au cours des 3 premières années de traitement	70,0	141,2	17,1		416,0
	67. Reprise de traitement (après un arrêt d'au moins 6 mois) au cours des 3 premières années de traitement	56,1	153,5	27,3		574,6
	68. Décès dans les 3 ans	122,8	233,9	71,4		490,0

\* Taux standardisé pour 1 000 habitants.

Source : SNDS (DCIR Inter Régime - PMSI MCO). Exploitation ORS-Fnors

## Caractéristiques démographiques et sociales du territoire - 59#302

## Typologie sociale du territoire à l'échelle communale

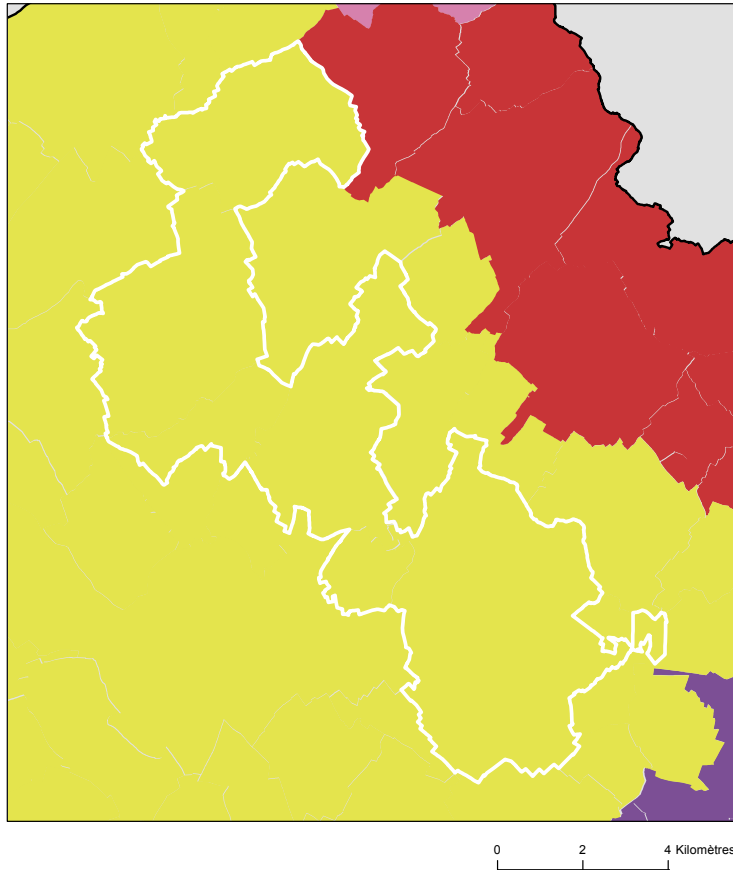

## Comment les territoires d'études ont été bâtis ?

Notre objectif lors de la construction de ces territoires était de proposer des zones :

- suffisamment fine pour mesurer des disparités territoriales ;
- ayant des caractéristiques sociales relativement proches en leurs sein ;
- suffisamment peuplées pour disposer d'indicateurs fiables.

Les variables et analyses utilisées pour construire la typologie sociale présentée page 2 ont été mobilisées.

Les territoires ont été construits en agrégeant les communes selon leurs caractéristiques sociales en respectant la contiguïté géographique, sans contrainte de frontière administrative, et avec une taille minimale de la population fixée à environ 100 000 habitants.

411 zones différentes pouvant pour certaines être à cheval sur un ou plusieurs départements ont ainsi été définies pour la France (hors Mayotte).

Plus d'information sur la méthode de construction de la typologie : [lien rapport](#)

Sources : Insee, État civil, RP, DGFIP, Cnaf, CCMSA - Exploitation ORS-Fnors  
La composition communale du territoire est disponible en cliquant [ici](#)

## Répartition des communes et de la population selon les classes de la typologie sociale

Classes de typologie	Communes		Population	
	Nombre	Part (%)	Nombre	Part (%)
Situation sociale la plus défavorisée	0	0,0 %	0	0,0 %
Situation sociale défavorable	0	0,0 %	0	0,0 %
Situation sociale plutôt défavorable	0	0,0 %	0	0,0 %
Situation sociale intermédiaire moins de cadres et de professions intellectuelles supérieures, davantage de foyers non imposés, un peu moins d'allocataires du RSA et un peu plus pour l'AAH, un peu plus de jeunes peu ou pas diplômés	0	0,0 %	0	0,0 %
Situation sociale intermédiaire Davantage de cadres et de professions intellectuelles supérieures, moins de foyers non imposés, un peu plus d'allocataires du RSA et de chômeurs, un peu moins d'allocataires de l'AAH	6	100,0 %	153 093	100,0 %
Situation sociale plutôt favorable part de cadres et de professions intellectuelles supérieures les plus élevées	0	0,0 %	0	0,0 %
Situation sociale favorable moins de cadres et de professions intellectuelles supérieures	0	0,0 %	0	0,0 %
Situation sociale la plus favorable un peu plus de cadres et professions intellectuelles supérieures	0	0,0 %	0	0,0 %



## Caractéristiques démographiques et sociales du territoire - 59#302



	Nom indicateur	Valeur territoire	Valeur département	Minimum en France	Graphique synthétique	Maximum en France
Caractéristiques démographiques	1. Densité de population	2 003,3	454,7	1,9		38 851,0
	2. Rapport de dépendance <i>(nombre de personnes âgées de moins de 15 ans et de 65 ans ou plus pour 100 personnes âgées de 15 à 64 ans)</i>	74,2	77,2	45,8		107,8
	3. Indice de vieillissement <i>(nombre de personnes âgées de 65 ans et plus pour 100 jeunes de moins de 20 ans)</i>	64,8	67,3	8,6		196,0
	4. Part des habitants de 18 ans et plus	77,3 %	77,0 %	57,5 %		86,6 %
	5. Part des habitants de 50-74 ans	26,7 %	27,9 %	13,4 %		40,1 %
	6. Part des femmes de 50-74 ans	14,6 %	14,7 %	6,4 %		21,2 %
	7. Taux d'accroissement annuel moyen de la population	0,1	0,1	-1,4		2,4
	8. Part de personnes de 60 ans et plus vivant seules à domicile	33,7 %	32,6 %	21,8 %		49,0 %
	9. Taux de fécondité des femmes de 12-20 ans	5,4	8,8	0,5		64,5
Caractéristiques sociales	10. Part de jeunes de 25-34 ans non scolarisés pas ou peu diplômés (au plus brevet des collèges)	9,9 %	13,7 %	2,6 %		50,4 %
	11. Taux d'activité des 15-64 ans	71,8 %	71,6 %	57,4 %		83,0 %
	12. Part des cadres et professions intellectuelles supérieures de 15 ans et plus ayant un emploi	31,3 %	18,7 %	7,1 %		57,3 %
	13. Part de chômeurs de 15 ans et plus (au sens du recensement)	12,6 %	15,4 %	5,9 %		35,3 %
	14. Part d'enfants de moins de 25 ans vivant dans une famille sans actif occupé	5,5 %	16,8 %	2,4 %		61,8 %
	15. Part de foyers fiscaux non imposés	51,7 %	60,2 %	30,8 %		81,3 %
	16. Taux de personnes couvertes par une allocation	56,7 %	56,2 %	24,4 %		80,4 %
	17. Taux d'allocataires du RSA	6,6 %	8,9 %	1,3 %		37,0 %
	18. Taux de personnes couvertes par le RSA	6,0 %	8,2 %	0,9 %		29,6 %
	19. Taux d'allocataires de 20-64 ans de l'AAH	2,9 %	4,2 %	0,7 %		7,7 %
	20. Part de ménages ne possédant pas de voiture	19,8 %	21,0 %	4,2 %		79,0 %
Caractéristiques environnementales	21. Part des surfaces agricoles en conversion biologiques	0,9 %	0,2 %	0,0 %		97,2 %
	22. Part des surfaces biologiques totales (certifiées bio et en conversion)	6,4 %	4,3 %	0,0 %		97,2 %
	23. Part de population du territoire vivant en zones vulnérables aux nitrates d'origine agricole	100,0 %	100,0 %	0,0 %		100,0 %
	24. Densité (pour 100 km²) d'installations classées pour la protection de l'environnement	64,1	27,1	0,0		353,2
	25. Densité d'anciens sites industriels et activités de service	595,4	165,6	0,0		10 179,4
	26. Densité de sites et sols pollués ou potentiellement pollués appelant une action des pouvoirs publics	17,0	9,0	0,0		254,7
	27. Densité de sites « Secteurs d'information sur les sols » (SIS)	11,8	3,9	0,0		169,8
	28. Part des ménages en précarité énergétique logement en 2018	12,4 %	16,2 %	5,0 %		24,9 %

## Cancer du sein - 59#302

741 femmes ont eu un cancer du sein entre le 1er janvier 2018 et le 31 décembre 2022 dans le territoire

Ce territoire fait partie de la classe B des parcours des femmes présentant un cancer du sein qui se caractérise de la manière suivante : Territoires avec un diagnostic de cancer plus tardif (davantage de cancer du sein diagnostiqué invasif avec métastases synchrones), surtout traité par chimiothérapie, thérapie ciblée et mastectomie, avec des rechutes plus fréquentes qu'en moyenne en France. Au niveau socio-démographique, ces territoires sont moins densément peuplés, avec une population légèrement plus âgée et davantage précaire. Concernant l'offre de soins, on y retrouve davantage de patients ayant un médecin traitant, mais l'accès aux traitements en oncologie y est plus difficile.



	Nom indicateur	Valeur territoire*	Valeur département*	Minimum en France*	Graphique synthétique	Maximum en France*
Dépistage	29. Mammographie dans les 12 à 36 mois avant le traitement	332,9	302,1	154,4		410,0
	30. Biopsie dans l'année avant le traitement	940,8	928,3	720,2		971,3
Diagnostic	31. Cancer du sein in situ ou invasif localisé	789,3	806,8	694,3		965,8
	32. Cancer du sein avec métastases	25,8	19,7	3,2		47,4
Traitement	33. Chirurgie conservatrice	682,7	663,3	513,5		816,7
	34. Mastectomie totale	287,6	285,8	135,7		408,9
	35. Chimiothérapie conventionnelle	428,2	444,7	311,3		640,8
	36. Chimiothérapie néoadjuvante	275,5	270,3	170,4		449,6
	37. Chimiothérapie adjuvante	314,4	322,0	245,8		489,9
	38. Thérapies ciblées	161,5	160,4	100,8		235,2
	39. Radiothérapie	787,9	780,1	604,7		890,9
	40. Hormonothérapie	708,1	690,7	481,6		758,2
	41. Soins palliatifs	17,7	23,8	4,3		138,8
Devenir	42. Reconstruction mammaire après mastectomie totale	408,2	358,4	155,4		818,5
	43. Reconstruction mammaire après mastectomie totale ou partielle	478,9	375,7	137,4		870,5
	44. En vie sans rechute ni métastase à 3 ans	808,7	812,7	664,6		899,6
	45. Reprise de traitement ou apparition de métastases dans les 3 ans	104,1	99,5	45,0		191,3
	46. Décès dans les 3 ans	85,0	82,7	26,5		180,6

\* Taux standardisés pour 1 000 habitants.

Sources : SNDS (DCIR Inter Régime - PMSI MCO), Exploitation ORS-Fnors

## Cancer du côlon et du rectum - 59#302

608 personnes ont eu un cancer colorectal entre le 1er janvier 2018 et le 31 décembre 2022 dans le territoire

Ce territoire fait partie de la classe E des parcours des personnes présentant un cancer du côlon et du rectum qui se caractérise de la manière suivante :

Territoires avec un diagnostic de cancer tardif, surtout traité par chirurgie et un bon dépistage chez les personnes de 50 à 74 ans. Au niveau socio-démographique, ces territoires sont moins densément peuplés et la population y est plutôt favorisée. Concernant l'offre de soins, l'accès aux médecins généralistes est plus aisé dans cette classe qu'en moyenne en France.



	Nom indicateur*	Valeur territoire*	Valeur département*	Minimum en France*	Graphique synthétique	Maximum en France*
Dépistage	47. Dépistage organisé dans les 30 mois avant le traitement	145,6	138,2	55,6		260,4
	48. Présence de facteurs de risques élevés de cancer colorectal	28,6	40,3	0,0		139,9
Diagnostic	49. Bilan de diagnostic et d'extension complet avant le 1er traitement	549,4	453,7	134,3		843,3
	50. Cancer in situ	24,4	144,9	7,1		500,1
	51. Cancer invasif non métastatique	569,0	555,6	306,0		796,6
	52. Cancer invasif avec métastases synchrones	406,6	299,5	140,4		512,9
	53. Autre cancer actif la même année	146,5	131,7	53,8		372,1
	54. Cancer du côlon	588,3	624,3	391,5		778,9
	55. Cancer du rectum	348,7	332,7	183,5		537,8
	56. Cancer du côlon et du rectum	63,0	43,0	4,7		143,5
Traitement	57. Parcours chirurgical en urgence	108,9	118,0	28,8		287,6
	58. Parcours chirurgical non urgent	622,6	593,7	356,9		776,1
	59. Parcours non chirurgical	268,6	288,3	149,1		591,4
	60. Exérèse endoscopique seule	96,0	215,4	33,4		523,6
	61. Chirurgie carcinologique seule	250,6	257,1	138,6		415,0
	62. Traitement néo adj et chirurgie carcinologique (avec ou sans trait adjuvant)	163,1	150,8	40,8		293,4
	63. Chirurgie carcinologique et traitement adjuvant	300,5	219,8	60,7		436,9
	64. Chimiothérapie ou radiothérapie sans chirurgie	189,8	156,7	67,4		406,9
Devenir	65. En vie sans rechute ni métastase à 3 ans	767,8	722,7	331,4		919,0
	66. Apparition de métastases au cours des 3 premières années de traitement	166,8	141,2	17,1		416,0
	67. Reprise de traitement (après un arrêt d'au moins 6 mois) au cours des 3 premières années de traitement	152,3	153,5	27,3		574,6
	68. Décès dans les 3 ans	252,7	233,9	71,4		490,0

\* Taux standardisé pour 1 000 habitants.

Source : SNDS (DCIR Inter Régime - PMSI MCO). Exploitation ORS-Fnors

## Caractéristiques démographiques et sociales du territoire - 59#336

### Typologie sociale du territoire à l'échelle communale

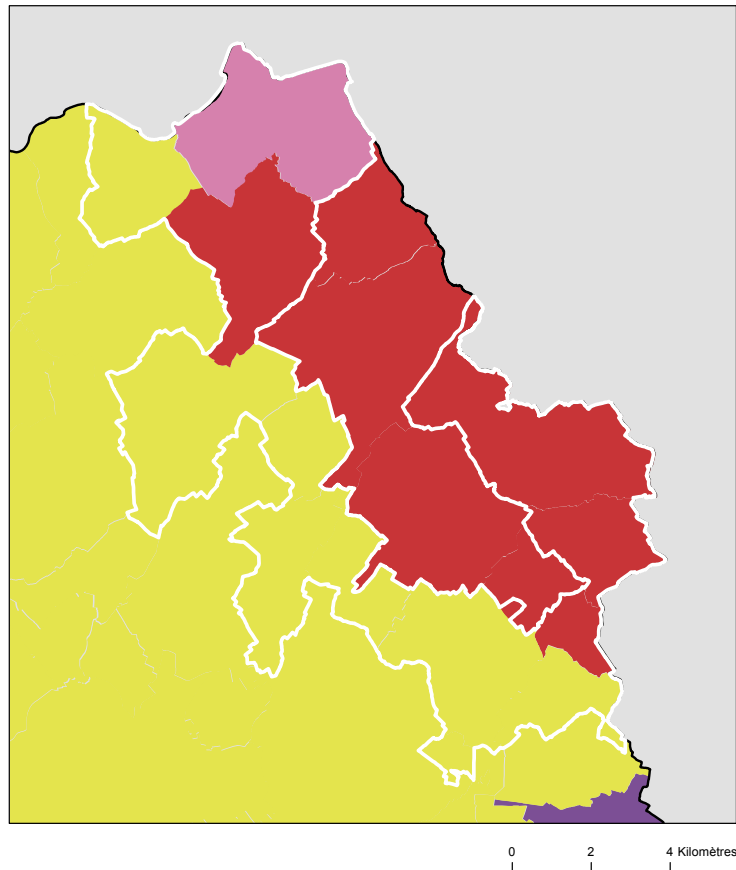

### Comment les territoires d'études ont été bâtis ?

Notre objectif lors de la construction de ces territoires était de proposer des zones :

- suffisamment fine pour mesurer des disparités territoriales ;
- ayant des caractéristiques sociales relativement proches en leurs sein ;
- suffisamment peuplées pour disposer d'indicateurs fiables.

Les variables et analyses utilisées pour construire la typologie sociale présentée page 2 ont été mobilisées.

Les territoires ont été construits en agrégeant les communes selon leurs caractéristiques sociales en respectant la contiguïté géographique, sans contrainte de frontière administrative, et avec une taille minimale de la population fixée à environ 100 000 habitants.

411 zones différentes pouvant pour certaines être à cheval sur un ou plusieurs départements ont ainsi été définies pour la France (hors Mayotte).

Plus d'information sur la méthode de construction de la typologie : [lien rapport](#)

Sources : Insee, État civil, RP, DGFIP, Cnaf, CCMSA - Exploitation ORS-Fnors  
La composition communale du territoire est disponible en cliquant [ici](#)

### Répartition des communes et de la population selon les classes de la typologie sociale

Classes de typologie	Communes		Population	
	Nombre	Part (%)	Nombre	Part (%)
Situation sociale la plus défavorisée	5	35,7 %	69 918	38,3 %
Situation sociale défavorable	1	7,1 %	20 829	11,4 %
Situation sociale plutôt défavorable	0	0,0 %	0	0,0 %
Situation sociale intermédiaire moins de cadres et de professions intellectuelles supérieures, davantage de foyers non imposés, un peu moins d'allocataires du RSA et un peu plus pour l'AAH, un peu plus de jeunes peu ou pas diplômés	0	0,0 %	0	0,0 %
Situation sociale intermédiaire Davantage de cadres et de professions intellectuelles supérieures, moins de foyers non imposés, un peu plus d'allocataires du RSA et de chômeurs, un peu moins d'allocataires de l'AAH	8	57,1 %	91 668	50,3 %
Situation sociale plutôt favorable part de cadres et de professions intellectuelles supérieures les plus élevées	0	0,0 %	0	0,0 %
Situation sociale favorable moins de cadres et de professions intellectuelles supérieures	0	0,0 %	0	0,0 %
Situation sociale la plus favorable un peu plus de cadres et professions intellectuelles supérieures	0	0,0 %	0	0,0 %

## Caractéristiques démographiques et sociales du territoire - 59#336



	Nom indicateur	Valeur territoire	Valeur département	Minimum en France	Graphique synthétique	Maximum en France
Caractéristiques démographiques	1. Densité de population	1 927,3	454,7	1,9		38 851,0
	2. Rapport de dépendance <i>(nombre de personnes âgées de moins de 15 ans et de 65 ans ou plus pour 100 personnes âgées de 15 à 64 ans)</i>	81,0	77,2	45,8		107,8
	3. Indice de vieillissement <i>(nombre de personnes âgées de 65 ans et plus pour 100 jeunes de moins de 20 ans)</i>	72,0	67,3	8,6		196,0
	4. Part des habitants de 18 ans et plus	76,6 %	77,0 %	57,5 %		86,6 %
	5. Part des habitants de 50-74 ans	28,9 %	27,9 %	13,4 %		40,1 %
	6. Part des femmes de 50-74 ans	15,5 %	14,7 %	6,4 %		21,2 %
	7. Taux d'accroissement annuel moyen de la population	0,1	0,1	-1,4		2,4
	8. Part de personnes de 60 ans et plus vivant seules à domicile	31,9 %	32,6 %	21,8 %		49,0 %
	9. Taux de fécondité des femmes de 12-20 ans	4,3	8,8	0,5		64,5
Caractéristiques sociales	10. Part de jeunes de 25-34 ans non scolarisés pas ou peu diplômés (au plus brevet des collèges)	13,2 %	13,7 %	2,6 %		50,4 %
	11. Taux d'activité des 15-64 ans	75,3 %	71,6 %	57,4 %		83,0 %
	12. Part des cadres et professions intellectuelles supérieures de 15 ans et plus ayant un emploi	22,0 %	18,7 %	7,1 %		57,3 %
	13. Part de chômeurs de 15 ans et plus (au sens du recensement)	12,6 %	15,4 %	5,9 %		35,3 %
	14. Part d'enfants de moins de 25 ans vivant dans une famille sans actif occupé	12,4 %	16,8 %	2,4 %		61,8 %
	15. Part de foyers fiscaux non imposés	53,9 %	60,2 %	30,8 %		81,3 %
	16. Taux de personnes couvertes par une allocation	52,8 %	56,2 %	24,4 %		80,4 %
	17. Taux d'allocataires du RSA	6,6 %	8,9 %	1,3 %		37,0 %
	18. Taux de personnes couvertes par le RSA	5,7 %	8,2 %	0,9 %		29,6 %
	19. Taux d'allocataires de 20-64 ans de l'AAH	3,3 %	4,2 %	0,7 %		7,7 %
	20. Part de ménages ne possédant pas de voiture	14,3 %	21,0 %	4,2 %		79,0 %
Caractéristiques environnementales	21. Part des surfaces agricoles en conversion biologiques	0,3 %	0,2 %	0,0 %		97,2 %
	22. Part des surfaces biologiques totales (certifiées bio et en conversion)	1,9 %	4,3 %	0,0 %		97,2 %
	23. Part de population du territoire vivant en zones vulnérables aux nitrates d'origine agricole	100,0 %	100,0 %	0,0 %		100,0 %
	24. Densité (pour 100 km²) d'installations classées pour la protection de l'environnement	125,7	27,1	0,0		353,2
	25. Densité d'anciens sites industriels et activités de service	766,0	165,6	0,0		10 179,4
	26. Densité de sites et sols pollués ou potentiellement pollués appelant une action des pouvoirs publics	47,5	9,0	0,0		254,7
	27. Densité de sites « Secteurs d'information sur les sols » (SIS)	30,6	3,9	0,0		169,8
	28. Part des ménages en précarité énergétique logement en 2018	13,6 %	16,2 %	5,0 %		24,9 %

## Cancer du sein - 59#336

386 femmes ont eu un cancer du sein entre le 1er janvier 2018 et le 31 décembre 2022 dans le territoire

Ce territoire fait partie de la classe E des parcours des femmes présentant un cancer du sein qui se caractérise de la manière suivante : Territoires avec un diagnostic de cancer relativement tardif, surtout traité par chirurgie conservatrice, radiothérapie, hormonothérapie et chimiothérapie adjuvante, avec des rechutes moins fréquentes qu'en moyenne en France. Au niveau socio-démographique, ces territoires sont moins densément peuplés, la population y est plutôt vieillissante et socialement favorisée. Concernant l'offre de soin, l'accès aux médecins généralistes est plutôt aisé, mais le temps d'accès à un centre de radiodiagnostic y est plus long qu'en moyenne en France.



	Nom indicateur	Valeur territoire*	Valeur département*	Minimum en France*	Graphique synthétique	Maximum en France*
Dépistage	29. Mammographie dans les 12 à 36 mois avant le traitement	294,7	302,1	154,4		410,0
	30. Biopsie dans l'année avant le traitement	923,2	928,3	720,2		971,3
Diagnostic	31. Cancer du sein in situ ou invasif localisé	818,7	806,8	694,3		965,8
	32. Cancer du sein avec métastases	13,1	19,7	3,2		47,4
Traitement	33. Chirurgie conservatrice	698,9	663,3	513,5		816,7
	34. Mastectomie totale	243,4	285,8	135,7		408,9
	35. Chimiothérapie conventionnelle	428,2	444,7	311,3		640,8
	36. Chimiothérapie néoadjuvante	216,5	270,3	170,4		449,6
	37. Chimiothérapie adjuvante	336,7	322,0	245,8		489,9
	38. Thérapies ciblées	137,4	160,4	100,8		235,2
	39. Radiothérapie	749,0	780,1	604,7		890,9
	40. Hormonothérapie	711,1	690,7	481,6		758,2
	41. Soins palliatifs	18,8	23,8	4,3		138,8
Devenir	42. Reconstruction mammaire après mastectomie totale	414,2	358,4	155,4		818,5
	43. Reconstruction mammaire après mastectomie totale ou partielle	365,0	375,7	137,4		870,5
	44. En vie sans rechute ni métastase à 3 ans	831,4	812,7	664,6		899,6
	45. Reprise de traitement ou apparition de métastases dans les 3 ans	97,2	99,5	45,0		191,3
	46. Décès dans les 3 ans	71,3	82,7	26,5		180,6

\* Taux standardisés pour 1 000 habitants.

Sources : SNDS (DCIR Inter Régime - PMSI MCO), Exploitation ORS-Fnors

## Cancer du côlon et du rectum - 59#336

288 personnes ont eu un cancer colorectal entre le 1er janvier 2018 et le 31 décembre 2022 dans le territoire

Ce territoire fait partie de la classe D des parcours des personnes présentant un cancer du côlon et du rectum qui se caractérise de la manière suivante :

Territoires avec un diagnostic de cancer plutôt précoce, surtout traité par chirurgie et avec moins de dépistage chez les personnes de 50 à 74 ans. On y retrouve moins de personnes prises en charge en ALD pour un cancer colorectal. Au niveau socio-démographique, ces territoires sont plus densément peuplés, avec une population plutôt jeune et davantage de contrastes sociaux. Concernant l'offre de soins, l'accès aux médecins généralistes est plus difficile qu'en moyenne en France. Cependant, l'accès aux traitements en cancérologie y est relativement plus aisé.



	Nom indicateur*	Valeur territoire*	Valeur département*	Minimum en France*	Graphique synthétique	Maximum en France*
Dépistage	47. Dépistage organisé dans les 30 mois avant le traitement	126,2	138,2	55,6		260,4
	48. Présence de facteurs de risques élevés de cancer colorectal	40,6	40,3	0,0		139,9
Diagnostic	49. Bilan de diagnostic et d'extension complet avant le 1er traitement	482,2	453,7	134,3		843,3
	50. Cancer in situ	18,3	144,9	7,1		500,1
	51. Cancer invasif non métastatique	620,0	555,6	306,0		796,6
	52. Cancer invasif avec métastases synchrones	361,7	299,5	140,4		512,9
	53. Autre cancer actif la même année	145,4	131,7	53,8		372,1
	54. Cancer du côlon	599,7	624,3	391,5		778,9
	55. Cancer du rectum	372,3	332,7	183,5		537,8
	56. Cancer du côlon et du rectum	28,0	43,0	4,7		143,5
Traitement	57. Parcours chirurgical en urgence	77,6	118,0	28,8		287,6
	58. Parcours chirurgical non urgent	617,7	593,7	356,9		776,1
	59. Parcours non chirurgical	304,6	288,3	149,1		591,4
	60. Exérèse endoscopique seule	140,9	215,4	33,4		523,6
	61. Chirurgie carcinologique seule	244,9	257,1	138,6		415,0
	62. Traitement néo adj et chirurgie carcinologique (avec ou sans trait adjuvant)	177,5	150,8	40,8		293,4
	63. Chirurgie carcinologique et traitement adjuvant	271,0	219,8	60,7		436,9
	64. Chimiothérapie ou radiothérapie sans chirurgie	165,7	156,7	67,4		406,9
Devenir	65. En vie sans rechute ni métastase à 3 ans	737,3	722,7	331,4		919,0
	66. Apparition de métastases au cours des 3 premières années de traitement	97,1	141,2	17,1		416,0
	67. Reprise de traitement (après un arrêt d'au moins 6 mois) au cours des 3 premières années de traitement	146,9	153,5	27,3		574,6
	68. Décès dans les 3 ans	274,2	233,9	71,4		490,0

\* Taux standardisé pour 1 000 habitants.

Source : SNDS (DCIR Inter Régime - PMSI MCO). Exploitation ORS-Fnors

## Caractéristiques démographiques et sociales du territoire - 59#341

## Typologie sociale du territoire à l'échelle communale

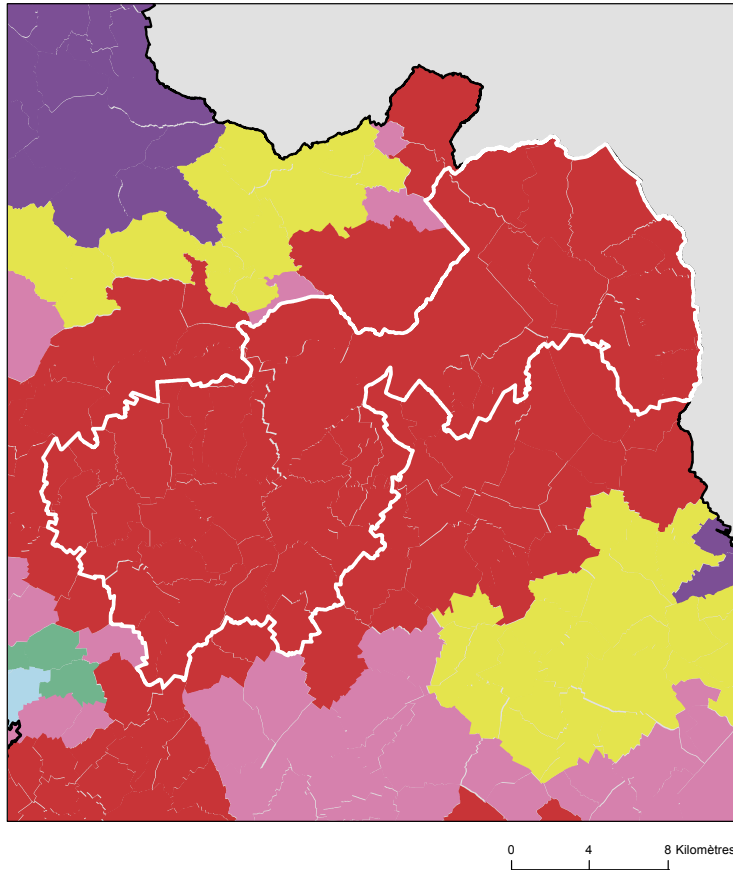

Sources : Insee, État civil, RP, DGFIP, Cnaf, CCMSA - Exploitation ORS-Fnors  
La composition communale du territoire est disponible en cliquant [ici](#)

## Comment les territoires d'études ont été bâtis ?

Notre objectif lors de la construction de ces territoires était de proposer des zones :

- suffisamment fine pour mesurer des disparités territoriales ;
- ayant des caractéristiques sociales relativement proches en leurs sein ;
- suffisamment peuplées pour disposer d'indicateurs fiables.









Les variables et analyses utilisées pour construire la typologie sociale présentée page 2 ont été mobilisées.

Les territoires ont été construits en agrégeant les communes selon leurs caractéristiques sociales en respectant la contiguïté géographique, sans contrainte de frontière administrative, et avec une taille minimale de la population fixée à environ 100 000 habitants.

411 zones différentes pouvant pour certaines être à cheval sur un ou plusieurs départements ont ainsi été définies pour la France (hors Mayotte).

Plus d'information sur la méthode de construction de la typologie : [lien rapport](#)

## Répartition des communes et de la population selon les classes de la typologie sociale

Classes de typologie	Communes		Population	
	Nombre	Part (%)	Nombre	Part (%)
 Situation sociale la plus défavorisée	48	100,0 %	227 688	100,0 %
 Situation sociale défavorable	0	0,0 %	0	0,0 %
 Situation sociale plutôt défavorable	0	0,0 %	0	0,0 %
 Situation sociale intermédiaire moins de cadres et de professions intellectuelles supérieures, davantage de foyers non imposés, un peu moins d'allocataires du RSA et un peu plus pour l'AAH, un peu plus de jeunes peu ou pas diplômés	0	0,0 %	0	0,0 %
 Situation sociale intermédiaire Davantage de cadres et de professions intellectuelles supérieures, moins de foyers non imposés, un peu plus d'allocataires du RSA et de chômeurs, un peu moins d'allocataires de l'AAH	0	0,0 %	0	0,0 %
 Situation sociale plutôt favorable part de cadres et de professions intellectuelles supérieures les plus élevées	0	0,0 %	0	0,0 %
 Situation sociale favorable moins de cadres et de professions intellectuelles supérieures	0	0,0 %	0	0,0 %
 Situation sociale la plus favorable un peu plus de cadres et professions intellectuelles supérieures	0	0,0 %	0	0,0 %

## Caractéristiques démographiques et sociales du territoire - 59#341



	Nom indicateur	Valeur territoire	Valeur département	Minimum en France	Graphique synthétique	Maximum en France
Caractéristiques démographiques	1. Densité de population	620,1	454,7	1,9		38 851,0
	2. Rapport de dépendance <i>(nombre de personnes âgées de moins de 15 ans et de 65 ans ou plus pour 100 personnes âgées de 15 à 64 ans)</i>	83,2	77,2	45,8		107,8
	3. Indice de vieillissement <i>(nombre de personnes âgées de 65 ans et plus pour 100 jeunes de moins de 20 ans)</i>	61,3	67,3	8,6		196,0
	4. Part des habitants de 18 ans et plus	74,4 %	77,0 %	57,5 %		86,6 %
	5. Part des habitants de 50-74 ans	28,2 %	27,9 %	13,4 %		40,1 %
	6. Part des femmes de 50-74 ans	14,9 %	14,7 %	6,4 %		21,2 %
	7. Taux d'accroissement annuel moyen de la population	0,0	0,1	-1,4		2,4
	8. Part de personnes de 60 ans et plus vivant seules à domicile	32,4 %	32,6 %	21,8 %		49,0 %
	9. Taux de fécondité des femmes de 12-20 ans	16,0	8,8	0,5		64,5
Caractéristiques sociales	10. Part de jeunes de 25-34 ans non scolarisés pas ou peu diplômés (au plus brevet des collèges)	20,2 %	13,7 %	2,6 %		50,4 %
	11. Taux d'activité des 15-64 ans	68,1 %	71,6 %	57,4 %		83,0 %
	12. Part des cadres et professions intellectuelles supérieures de 15 ans et plus ayant un emploi	8,0 %	18,7 %	7,1 %		57,3 %
	13. Part de chômeurs de 15 ans et plus (au sens du recensement)	20,9 %	15,4 %	5,9 %		35,3 %
	14. Part d'enfants de moins de 25 ans vivant dans une famille sans actif occupé	23,6 %	16,8 %	2,4 %		61,8 %
	15. Part de foyers fiscaux non imposés	71,4 %	60,2 %	30,8 %		81,3 %
	16. Taux de personnes couvertes par une allocation	60,8 %	56,2 %	24,4 %		80,4 %
	17. Taux d'allocataires du RSA	12,8 %	8,9 %	1,3 %		37,0 %
	18. Taux de personnes couvertes par le RSA	12,0 %	8,2 %	0,9 %		29,6 %
	19. Taux d'allocataires de 20-64 ans de l'AAH	5,9 %	4,2 %	0,7 %		7,7 %
	20. Part de ménages ne possédant pas de voiture	21,1 %	21,0 %	4,2 %		79,0 %
Caractéristiques environnementales	21. Part des surfaces agricoles en conversion biologiques	1,0 %	0,2 %	0,0 %		97,2 %
	22. Part des surfaces biologiques totales (certifiées bio et en conversion)	5,8 %	4,3 %	0,0 %		97,2 %
	23. Part de population du territoire vivant en zones vulnérables aux nitrates d'origine agricole	100,0 %	100,0 %	0,0 %		100,0 %
	24. Densité (pour 100 km²) d'installations classées pour la protection de l'environnement	35,4	27,1	0,0		353,2
	25. Densité d'anciens sites industriels et activités de service	123,1	165,6	0,0		10 179,4
	26. Densité de sites et sols pollués ou potentiellement pollués appelant une action des pouvoirs publics	15,3	9,0	0,0		254,7
	27. Densité de sites « Secteurs d'information sur les sols » (SIS)	6,3	3,9	0,0		169,8
	28. Part des ménages en précarité énergétique logement en 2018	20,0 %	16,2 %	5,0 %		24,9 %

## Cancer du sein - 59#341

921 femmes ont eu un cancer du sein entre le 1er janvier 2018 et le 31 décembre 2022 dans le territoire

Ce territoire fait partie de la classe C des parcours des femmes présentant un cancer du sein qui se caractérise de la manière suivante : Territoires avec un diagnostic de cancer plutôt précoce, plus souvent traité par chimiothérapie néo-adjuvante mais moins par chimiothérapie conventionnelle, radiothérapie ou hormonothérapie, avec un bon dépistage des femmes de 50-74 ans. Au niveau socio-démographique, ces territoires sont plus densément peuplés et socialement plutôt favorisés. Concernant l'offre de soins, ils sont en moyenne plus proches des structures de soins pour le diagnostic et le traitement des cancers, mais les personnes ont moins de médecin traitant en activité qu'en moyenne en France.



	Nom indicateur	Valeur territoire*	Valeur département*	Minimum en France*	Graphique synthétique	Maximum en France*
Dépistage	29. Mammographie dans les 12 à 36 mois avant le traitement	315,7	302,1	154,4		410,0
	30. Biopsie dans l'année avant le traitement	944,8	928,3	720,2		971,3
Diagnostic	31. Cancer du sein in situ ou invasif localisé	820,0	806,8	694,3		965,8
	32. Cancer du sein avec métastases	22,0	19,7	3,2		47,4
Traitement	33. Chirurgie conservatrice	671,1	663,3	513,5		816,7
	34. Mastectomie totale	277,3	285,8	135,7		408,9
	35. Chimiothérapie conventionnelle	432,6	444,7	311,3		640,8
	36. Chimiothérapie néoadjuvante	265,8	270,3	170,4		449,6
	37. Chimiothérapie adjuvante	303,8	322,0	245,8		489,9
	38. Thérapies ciblées	165,5	160,4	100,8		235,2
	39. Radiothérapie	804,5	780,1	604,7		890,9
	40. Hormonothérapie	685,9	690,7	481,6		758,2
	41. Soins palliatifs	26,2	23,8	4,3		138,8
Devenir	42. Reconstruction mammaire après mastectomie totale	313,6	358,4	155,4		818,5
	43. Reconstruction mammaire après mastectomie totale ou partielle	291,7	375,7	137,4		870,5
	44. En vie sans rechute ni métastase à 3 ans	800,0	812,7	664,6		899,6
	45. Reprise de traitement ou apparition de métastases dans les 3 ans	109,3	99,5	45,0		191,3
	46. Décès dans les 3 ans	86,3	82,7	26,5		180,6

\* Taux standardisés pour 1 000 habitants.

Sources : SNDS (DCIR Inter Régime - PMSI MCO), Exploitation ORS-Fnors

## Cancer du côlon et du rectum - 59#341

804 personnes ont eu un cancer colorectal entre le 1er janvier 2018 et le 31 décembre 2022 dans le territoire

Ce territoire fait partie de la classe D des parcours des personnes présentant un cancer du côlon et du rectum qui se caractérise de la manière suivante :

Territoires avec un diagnostic de cancer plutôt précoce, surtout traité par chirurgie et avec moins de dépistage chez les personnes de 50 à 74 ans. On y retrouve moins de personnes prises en charge en ALD pour un cancer colorectal. Au niveau socio-démographique, ces territoires sont plus densément peuplés, avec une population plutôt jeune et davantage de contrastes sociaux. Concernant l'offre de soins, l'accès aux médecins généralistes est plus difficile qu'en moyenne en France. Cependant, l'accès aux traitements en cancérologie y est relativement plus aisé.



	Nom indicateur*	Valeur territoire*	Valeur département*	Minimum en France*	Graphique synthétique	Maximum en France*
Dépistage	47. Dépistage organisé dans les 30 mois avant le traitement	138,9	138,2	55,6		260,4
	48. Présence de facteurs de risques élevés de cancer colorectal	20,9	40,3	0,0		139,9
Diagnostic	49. Bilan de diagnostic et d'extension complet avant le 1er traitement	276,1	453,7	134,3		843,3
	50. Cancer in situ	206,3	144,9	7,1		500,1
	51. Cancer invasif non métastatique	597,2	555,6	306,0		796,6
	52. Cancer invasif avec métastases synchrones	196,6	299,5	140,4		512,9
	53. Autre cancer actif la même année	117,4	131,7	53,8		372,1
	54. Cancer du côlon	688,3	624,3	391,5		778,9
	55. Cancer du rectum	280,7	332,7	183,5		537,8
	56. Cancer du côlon et du rectum	31,0	43,0	4,7		143,5
Traitement	57. Parcours chirurgical en urgence	127,4	118,0	28,8		287,6
	58. Parcours chirurgical non urgent	598,0	593,7	356,9		776,1
	59. Parcours non chirurgical	274,6	288,3	149,1		591,4
	60. Exérèse endoscopique seule	253,0	215,4	33,4		523,6
	61. Chirurgie carcinologique seule	255,8	257,1	138,6		415,0
	62. Traitement néo adj et chirurgie carcinologique (avec ou sans trait adjuvant)	138,5	150,8	40,8		293,4
	63. Chirurgie carcinologique et traitement adjuvant	215,2	219,8	60,7		436,9
	64. Chimiothérapie ou radiothérapie sans chirurgie	137,4	156,7	67,4		406,9
Devenir	65. En vie sans rechute ni métastase à 3 ans	707,4	722,7	331,4		919,0
	66. Apparition de métastases au cours des 3 premières années de traitement	155,0	141,2	17,1		416,0
	67. Reprise de traitement (après un arrêt d'au moins 6 mois) au cours des 3 premières années de traitement	188,0	153,5	27,3		574,6
	68. Décès dans les 3 ans	182,1	233,9	71,4		490,0

\* Taux standardisé pour 1 000 habitants.

Source : SNDS (DCIR Inter Régime - PMSI MCO). Exploitation ORS-Fnors

## Caractéristiques démographiques et sociales du territoire - 59#348

### Typologie sociale du territoire à l'échelle communale

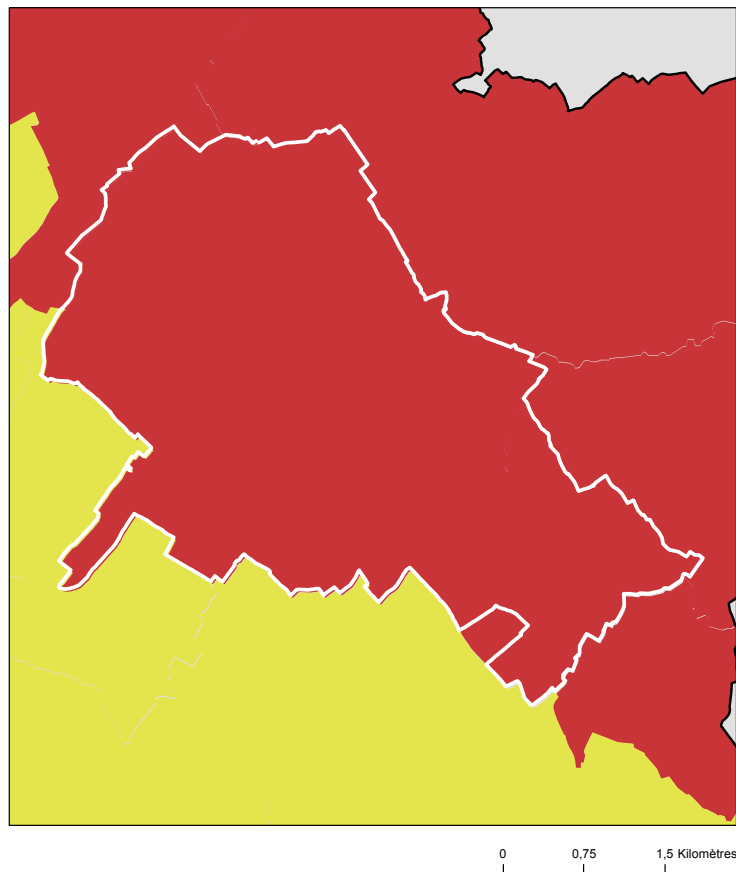

### Comment les territoires d'études ont été bâtis ?

Notre objectif lors de la construction de ces territoires était de proposer des zones :

- suffisamment fine pour mesurer des disparités territoriales ;
- ayant des caractéristiques sociales relativement proches en leurs sein ;
- suffisamment peuplées pour disposer d'indicateurs fiables.

Les variables et analyses utilisées pour construire la typologie sociale présentée page 2 ont été mobilisées.

Les territoires ont été construits en agrégeant les communes selon leurs caractéristiques sociales en respectant la contiguïté géographique, sans contrainte de frontière administrative, et avec une taille minimale de la population fixée à environ 100 000 habitants.

411 zones différentes pouvant pour certaines être à cheval sur un ou plusieurs départements ont ainsi été définies pour la France (hors Mayotte).

Plus d'information sur la méthode de construction de la typologie : [lien rapport](#)

Sources : Insee, État civil, RP, DGFIP, Cnaf, CCMSA - Exploitation ORS-Fnors  
La composition communale du territoire est disponible en cliquant [ici](#)

### Répartition des communes et de la population selon les classes de la typologie sociale

Classes de typologie	Communes		Population	
	Nombre	Part (%)	Nombre	Part (%)
Situation sociale la plus défavorisée	2	100,0 %	112 685	100,0 %
Situation sociale défavorable	0	0,0 %	0	0,0 %
Situation sociale plutôt défavorable	0	0,0 %	0	0,0 %
Situation sociale intermédiaire moins de cadres et de professions intellectuelles supérieures, davantage de foyers non imposés, un peu moins d'allocataires du RSA et un peu plus pour l'AAH, un peu plus de jeunes peu ou pas diplômés	0	0,0 %	0	0,0 %
Situation sociale intermédiaire Davantage de cadres et de professions intellectuelles supérieures, moins de foyers non imposés, un peu plus d'allocataires du RSA et de chômeurs, un peu moins d'allocataires de l'AAH	0	0,0 %	0	0,0 %
Situation sociale plutôt favorable part de cadres et de professions intellectuelles supérieures les plus élevées	0	0,0 %	0	0,0 %
Situation sociale favorable moins de cadres et de professions intellectuelles supérieures	0	0,0 %	0	0,0 %
Situation sociale la plus favorable un peu plus de cadres et professions intellectuelles supérieures	0	0,0 %	0	0,0 %

## Caractéristiques démographiques et sociales du territoire - 59#348



	Nom indicateur	Valeur territoire	Valeur département	Minimum en France	Graphique synthétique	Maximum en France
Caractéristiques démographiques	1. Densité de population	6 833,5	454,7	1,9		38 851,0
	2. Rapport de dépendance <i>(nombre de personnes âgées de moins de 15 ans et de 65 ans ou plus pour 100 personnes âgées de 15 à 64 ans)</i>	84,2	77,2	45,8		107,8
	3. Indice de vieillissement <i>(nombre de personnes âgées de 65 ans et plus pour 100 jeunes de moins de 20 ans)</i>	37,7	67,3	8,6		196,0
	4. Part des habitants de 18 ans et plus	70,3 %	77,0 %	57,5 %		86,6 %
	5. Part des habitants de 50-74 ans	22,3 %	27,9 %	13,4 %		40,1 %
	6. Part des femmes de 50-74 ans	11,6 %	14,7 %	6,4 %		21,2 %
	7. Taux d'accroissement annuel moyen de la population	0,5	0,1	-1,4		2,4
	8. Part de personnes de 60 ans et plus vivant seules à domicile	35,4 %	32,6 %	21,8 %		49,0 %
	9. Taux de fécondité des femmes de 12-20 ans	14,7	8,8	0,5		64,5
Caractéristiques sociales	10. Part de jeunes de 25-34 ans non scolarisés pas ou peu diplômés (au plus brevet des collèges)	24,0 %	13,7 %	2,6 %		50,4 %
	11. Taux d'activité des 15-64 ans	62,4 %	71,6 %	57,4 %		83,0 %
	12. Part des cadres et professions intellectuelles supérieures de 15 ans et plus ayant un emploi	13,0 %	18,7 %	7,1 %		57,3 %
	13. Part de chômeurs de 15 ans et plus (au sens du recensement)	25,6 %	15,4 %	5,9 %		35,3 %
	14. Part d'enfants de moins de 25 ans vivant dans une famille sans actif occupé	35,1 %	16,8 %	2,4 %		61,8 %
	15. Part de foyers fiscaux non imposés	75,1 %	60,2 %	30,8 %		81,3 %
	16. Taux de personnes couvertes par une allocation	73,3 %	56,2 %	24,4 %		80,4 %
	17. Taux d'allocataires du RSA	22,9 %	8,9 %	1,3 %		37,0 %
	18. Taux de personnes couvertes par le RSA	21,2 %	8,2 %	0,9 %		29,6 %
	19. Taux d'allocataires de 20-64 ans de l'AAH	6,6 %	4,2 %	0,7 %		7,7 %
	20. Part de ménages ne possédant pas de voiture	34,0 %	21,0 %	4,2 %		79,0 %
Caractéristiques environnementales	21. Part des surfaces agricoles en conversion biologiques	21,3 %	0,2 %	0,0 %		97,2 %
	22. Part des surfaces biologiques totales (certifiées bio et en conversion)	21,3 %	4,3 %	0,0 %		97,2 %
	23. Part de population du territoire vivant en zones vulnérables aux nitrates d'origine agricole	100,0 %	100,0 %	0,0 %		100,0 %
	24. Densité (pour 100 km²) d'installations classées pour la protection de l'environnement	266,8	27,1	0,0		353,2
	25. Densité d'anciens sites industriels et activités de service	5 482,1	165,6	0,0		10 179,4
	26. Densité de sites et sols pollués ou potentiellement pollués appelant une action des pouvoirs publics	254,7	9,0	0,0		254,7
	27. Densité de sites « Secteurs d'information sur les sols » (SIS)	169,8	3,9	0,0		169,8
	28. Part des ménages en précarité énergétique logement en 2018	18,2 %	16,2 %	5,0 %		24,9 %

## Cancer du sein - 59#348

333 femmes ont eu un cancer du sein entre le 1er janvier 2018 et le 31 décembre 2022 dans le territoire

Ce territoire fait partie de la classe A des parcours des femmes présentant un cancer du sein qui se caractérise de la manière suivante : Territoires avec un diagnostic de cancer du sein assez précoce, surtout traité par chimiothérapie, thérapie ciblée et mastectomie, avec des rechutes plus fréquentes qu'en moyenne en France. Au niveau socio-démographique, ce sont des territoires plus densément peuplés, avec davantage de public précaire et une population plutôt jeune. Concernant l'offre de soins, les patients composant cette classe ont moins souvent de médecin traitant en activité, mais l'accès aux traitements en oncologie y est plus aisé qu'en moyenne en France.



	Nom indicateur	Valeur territoire*	Valeur département*	Minimum en France*	Graphique synthétique	Maximum en France*
Dépistage	29. Mammographie dans les 12 à 36 mois avant le traitement	268,4	302,1	154,4		410,0
	30. Biopsie dans l'année avant le traitement	847,4	928,3	720,2		971,3
Diagnostic	31. Cancer du sein in situ ou invasif localisé	802,3	806,8	694,3		965,8
	32. Cancer du sein avec métastases	21,4	19,7	3,2		47,4
Traitement	33. Chirurgie conservatrice	643,3	663,3	513,5		816,7
	34. Mastectomie totale	294,8	285,8	135,7		408,9
	35. Chimiothérapie conventionnelle	530,9	444,7	311,3		640,8
	36. Chimiothérapie néoadjuvante	314,4	270,3	170,4		449,6
	37. Chimiothérapie adjuvante	403,3	322,0	245,8		489,9
	38. Thérapies ciblées	204,6	160,4	100,8		235,2
	39. Radiothérapie	771,4	780,1	604,7		890,9
	40. Hormonothérapie	656,1	690,7	481,6		758,2
	41. Soins palliatifs	26,1	23,8	4,3		138,8
Devenir	42. Reconstruction mammaire après mastectomie totale	368,8	358,4	155,4		818,5
	43. Reconstruction mammaire après mastectomie totale ou partielle	324,5	375,7	137,4		870,5
	44. En vie sans rechute ni métastase à 3 ans	840,6	812,7	664,6		899,6
	45. Reprise de traitement ou apparition de métastases dans les 3 ans	69,3	99,5	45,0		191,3
	46. Décès dans les 3 ans	90,1	82,7	26,5		180,6

\* Taux standardisés pour 1 000 habitants.

Sources : SNDS (DCIR Inter Régime - PMSI MCO), Exploitation ORS-Fnors

## Cancer du côlon et du rectum - 59#348

217 personnes ont eu un cancer colorectal entre le 1er janvier 2018 et le 31 décembre 2022 dans le territoire

Ce territoire fait partie de la classe C des parcours des personnes présentant un cancer du côlon et du rectum qui se caractérise de la manière suivante :

Territoires avec davantage de parcours non chirurgicaux, des rechutes plus fréquentes et moins de dépistage chez les personnes de 50 à 74 ans. On y retrouve davantage de personnes prises en charge en affections de longue durée (ALD) pour un cancer colorectal. Au niveau socio-démographique, ces territoires se caractérisent par une population plutôt vieillissante. Concernant l'offre de soin, l'accès aux traitements en cancérologie y est plutôt meilleur qu'en moyenne en France.



	Nom indicateur*	Valeur territoire*	Valeur département*	Minimum en France*	Graphique synthétique	Maximum en France*
Dépistage	47. Dépistage organisé dans les 30 mois avant le traitement	99,0	138,2	55,6		260,4
	48. Présence de facteurs de risques élevés de cancer colorectal	50,7	40,3	0,0		139,9
Diagnostic	49. Bilan de diagnostic et d'extension complet avant le 1er traitement	396,6	453,7	134,3		843,3
	50. Cancer in situ	25,2	144,9	7,1		500,1
	51. Cancer invasif non métastatique	527,0	555,6	306,0		796,6
	52. Cancer invasif avec métastases synchrones	447,8	299,5	140,4		512,9
	53. Autre cancer actif la même année	100,6	131,7	53,8		372,1
	54. Cancer du côlon	679,5	624,3	391,5		778,9
	55. Cancer du rectum	298,4	332,7	183,5		537,8
	56. Cancer du côlon et du rectum	22,1	43,0	4,7		143,5
Traitement	57. Parcours chirurgical en urgence	75,4	118,0	28,8		287,6
	58. Parcours chirurgical non urgent	552,7	593,7	356,9		776,1
	59. Parcours non chirurgical	371,9	288,3	149,1		591,4
	60. Exérèse endoscopique seule	119,6	215,4	33,4		523,6
	61. Chirurgie carcinologique seule	234,3	257,1	138,6		415,0
	62. Traitement néo adj et chirurgie carcinologique (avec ou sans trait adjuvant)	157,9	150,8	40,8		293,4
	63. Chirurgie carcinologique et traitement adjuvant	225,3	219,8	60,7		436,9
	64. Chimiothérapie ou radiothérapie sans chirurgie	262,9	156,7	67,4		406,9
Devenir	65. En vie sans rechute ni métastase à 3 ans	658,5	722,7	331,4		919,0
	66. Apparition de métastases au cours des 3 premières années de traitement	249,7	141,2	17,1		416,0
	67. Reprise de traitement (après un arrêt d'au moins 6 mois) au cours des 3 premières années de traitement	159,0	153,5	27,3		574,6
	68. Décès dans les 3 ans	345,5	233,9	71,4		490,0

\* Taux standardisé pour 1 000 habitants.

Source : SNDS (DCIR Inter Régime - PMSI MCO). Exploitation ORS-Fnors

## Caractéristiques démographiques et sociales du territoire - 59#349

## Typologie sociale du territoire à l'échelle communale

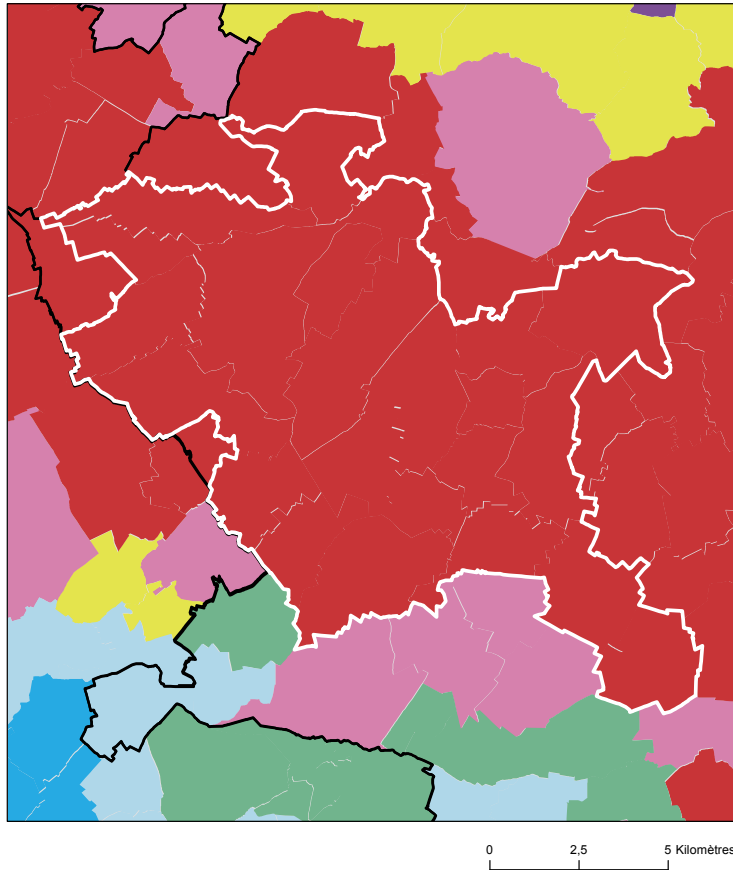

## Comment les territoires d'études ont été bâtis ?

Notre objectif lors de la construction de ces territoires était de proposer des zones :

- suffisamment fine pour mesurer des disparités territoriales ;
- ayant des caractéristiques sociales relativement proches en leurs sein ;
- suffisamment peuplées pour disposer d'indicateurs fiables.

Les variables et analyses utilisées pour construire la typologie sociale présentée page 2 ont été mobilisées.









Les territoires ont été construits en agrégeant les communes selon leurs caractéristiques sociales en respectant la contiguïté géographique, sans contrainte de frontière administrative, et avec une taille minimale de la population fixée à environ 100 000 habitants.

411 zones différentes pouvant pour certaines être à cheval sur un ou plusieurs départements ont ainsi été définies pour la France (hors Mayotte).

Plus d'information sur la méthode de construction de la typologie : [lien rapport](#)

Sources : Insee, État civil, RP, DGFIP, Cnaf, CCMSA - Exploitation ORS-Fnors  
La composition communale du territoire est disponible en cliquant [ici](#)

## Répartition des communes et de la population selon les classes de la typologie sociale

Classes de typologie	Communes		Population	
	Nombre	Part (%)	Nombre	Part (%)
 Situation sociale la plus défavorisée	22	100,0 %	123 956	100,0 %
 Situation sociale défavorable	0	0,0 %	0	0,0 %
 Situation sociale plutôt défavorable	0	0,0 %	0	0,0 %
 Situation sociale intermédiaire moins de cadres et de professions intellectuelles supérieures, davantage de foyers non imposés, un peu moins d'allocataires du RSA et un peu plus pour l'AAH, un peu plus de jeunes peu ou pas diplômés	0	0,0 %	0	0,0 %
 Situation sociale intermédiaire Davantage de cadres et de professions intellectuelles supérieures, moins de foyers non imposés, un peu plus d'allocataires du RSA et de chômeurs, un peu moins d'allocataires de l'AAH	0	0,0 %	0	0,0 %
 Situation sociale plutôt favorable part de cadres et de professions intellectuelles supérieures les plus élevées	0	0,0 %	0	0,0 %
 Situation sociale favorable moins de cadres et de professions intellectuelles supérieures	0	0,0 %	0	0,0 %
 Situation sociale la plus favorable un peu plus de cadres et professions intellectuelles supérieures	0	0,0 %	0	0,0 %

## Caractéristiques démographiques et sociales du territoire - 59#349



	Nom indicateur	Valeur territoire	Valeur département	Minimum en France	Graphique synthétique	Maximum en France
Caractéristiques démographiques	1. Densité de population	828,5	454,7	1,9		38 851,0
	2. Rapport de dépendance <i>(nombre de personnes âgées de moins de 15 ans et de 65 ans ou plus pour 100 personnes âgées de 15 à 64 ans)</i>	82,5	77,2	45,8		107,8
	3. Indice de vieillissement <i>(nombre de personnes âgées de 65 ans et plus pour 100 jeunes de moins de 20 ans)</i>	74,2	67,3	8,6		196,0
	4. Part des habitants de 18 ans et plus	77,0 %	77,0 %	57,5 %		86,6 %
	5. Part des habitants de 50-74 ans	29,1 %	27,9 %	13,4 %		40,1 %
	6. Part des femmes de 50-74 ans	15,6 %	14,7 %	6,4 %		21,2 %
	7. Taux d'accroissement annuel moyen de la population	-0,3	0,1	-1,4		2,4
	8. Part de personnes de 60 ans et plus vivant seules à domicile	33,0 %	32,6 %	21,8 %		49,0 %
	9. Taux de fécondité des femmes de 12-20 ans	13,4	8,8	0,5		64,5
Caractéristiques sociales	10. Part de jeunes de 25-34 ans non scolarisés pas ou peu diplômés (au plus brevet des collèges)	18,9 %	13,7 %	2,6 %		50,4 %
	11. Taux d'activité des 15-64 ans	68,7 %	71,6 %	57,4 %		83,0 %
	12. Part des cadres et professions intellectuelles supérieures de 15 ans et plus ayant un emploi	12,1 %	18,7 %	7,1 %		57,3 %
	13. Part de chômeurs de 15 ans et plus (au sens du recensement)	19,4 %	15,4 %	5,9 %		35,3 %
	14. Part d'enfants de moins de 25 ans vivant dans une famille sans actif occupé	22,1 %	16,8 %	2,4 %		61,8 %
	15. Part de foyers fiscaux non imposés	66,6 %	60,2 %	30,8 %		81,3 %
	16. Taux de personnes couvertes par une allocation	59,3 %	56,2 %	24,4 %		80,4 %
	17. Taux d'allocataires du RSA	11,7 %	8,9 %	1,3 %		37,0 %
	18. Taux de personnes couvertes par le RSA	10,9 %	8,2 %	0,9 %		29,6 %
	19. Taux d'allocataires de 20-64 ans de l'AAH	5,6 %	4,2 %	0,7 %		7,7 %
	20. Part de ménages ne possédant pas de voiture	21,1 %	21,0 %	4,2 %		79,0 %
Caractéristiques environnementales	21. Part des surfaces agricoles en conversion biologiques	0,2 %	0,2 %	0,0 %		97,2 %
	22. Part des surfaces biologiques totales (certifiées bio et en conversion)	6,4 %	4,3 %	0,0 %		97,2 %
	23. Part de population du territoire vivant en zones vulnérables aux nitrates d'origine agricole	100,0 %	100,0 %	0,0 %		100,0 %
	24. Densité (pour 100 km²) d'installations classées pour la protection de l'environnement	53,5	27,1	0,0		353,2
	25. Densité d'anciens sites industriels et activités de service	195,2	165,6	0,0		10 179,4
	26. Densité de sites et sols pollués ou potentiellement pollués appelant une action des pouvoirs publics	18,0	9,0	0,0		254,7
	27. Densité de sites « Secteurs d'information sur les sols » (SIS)	4,7	3,9	0,0		169,8
	28. Part des ménages en précarité énergétique logement en 2018	19,4 %	16,2 %	5,0 %		24,9 %

## Cancer du sein - 59#349

562 femmes ont eu un cancer du sein entre le 1er janvier 2018 et le 31 décembre 2022 dans le territoire

Ce territoire fait partie de la classe B des parcours des femmes présentant un cancer du sein qui se caractérise de la manière suivante : Territoires avec un diagnostic de cancer plus tardif (davantage de cancer du sein diagnostiqué invasif avec métastases synchrones), surtout traité par chimiothérapie, thérapie ciblée et mastectomie, avec des rechutes plus fréquentes qu'en moyenne en France. Au niveau socio-démographique, ces territoires sont moins densément peuplés, avec une population légèrement plus âgée et davantage précaire. Concernant l'offre de soins, on y retrouve davantage de patients ayant un médecin traitant, mais l'accès aux traitements en oncologie y est plus difficile.



	Nom indicateur	Valeur territoire*	Valeur département*	Minimum en France*	Graphique synthétique	Maximum en France*
Dépistage	29. Mammographie dans les 12 à 36 mois avant le traitement	308,2	302,1	154,4		410,0
	30. Biopsie dans l'année avant le traitement	955,1	928,3	720,2		971,3
Diagnostic	31. Cancer du sein in situ ou invasif localisé	736,3	806,8	694,3		965,8
	32. Cancer du sein avec métastases	17,9	19,7	3,2		47,4
Traitement	33. Chirurgie conservatrice	634,6	663,3	513,5		816,7
	34. Mastectomie totale	285,5	285,8	135,7		408,9
	35. Chimiothérapie conventionnelle	446,9	444,7	311,3		640,8
	36. Chimiothérapie néoadjuvante	274,9	270,3	170,4		449,6
	37. Chimiothérapie adjuvante	323,2	322,0	245,8		489,9
	38. Thérapies ciblées	167,4	160,4	100,8		235,2
	39. Radiothérapie	830,7	780,1	604,7		890,9
	40. Hormonothérapie	710,7	690,7	481,6		758,2
	41. Soins palliatifs	32,4	23,8	4,3		138,8
Devenir	42. Reconstruction mammaire après mastectomie totale	311,9	358,4	155,4		818,5
	43. Reconstruction mammaire après mastectomie totale ou partielle	697,7	375,7	137,4		870,5
	44. En vie sans rechute ni métastase à 3 ans	830,5	812,7	664,6		899,6
	45. Reprise de traitement ou apparition de métastases dans les 3 ans	78,5	99,5	45,0		191,3
	46. Décès dans les 3 ans	57,8	82,7	26,5		180,6

\* Taux standardisés pour 1 000 habitants.

Sources : SNDS (DCIR Inter Régime - PMSI MCO), Exploitation ORS-Fnors

## Cancer du côlon et du rectum - 59#349

436 personnes ont eu un cancer colorectal entre le 1er janvier 2018 et le 31 décembre 2022 dans le territoire

Ce territoire fait partie de la classe A des parcours des personnes présentant un cancer du côlon et du rectum qui se caractérise de la manière suivante :  
Territoires avec moins de parcours chirurgicaux et des rechutes moins fréquentes qu'en moyenne en France. Au niveau socio-démographique, ces territoires sont relativement vieillissants et moins densément peuplés. Concernant l'offre de soins, l'accès aux traitements en cancérologie y est légèrement plus difficile qu'en moyenne en France.



	Nom indicateur*	Valeur territoire*	Valeur département*	Minimum en France*	Graphique synthétique	Maximum en France*
Dépistage	47. Dépistage organisé dans les 30 mois avant le traitement	140,4	138,2	55,6		260,4
	48. Présence de facteurs de risques élevés de cancer colorectal	52,0	40,3	0,0		139,9
Diagnostic	49. Bilan de diagnostic et d'extension complet avant le 1er traitement	557,6	453,7	134,3		843,3
	50. Cancer in situ	210,1	144,9	7,1		500,1
	51. Cancer invasif non métastatique	441,6	555,6	306,0		796,6
	52. Cancer invasif avec métastases synchrones	348,3	299,5	140,4		512,9
	53. Autre cancer actif la même année	232,1	131,7	53,8		372,1
	54. Cancer du côlon	704,0	624,3	391,5		778,9
	55. Cancer du rectum	262,5	332,7	183,5		537,8
	56. Cancer du côlon et du rectum	33,6	43,0	4,7		143,5
Traitement	57. Parcours chirurgical en urgence	100,5	118,0	28,8		287,6
	58. Parcours chirurgical non urgent	518,7	593,7	356,9		776,1
	59. Parcours non chirurgical	380,7	288,3	149,1		591,4
	60. Exérèse endoscopique seule	262,1	215,4	33,4		523,6
	61. Chirurgie carcinologique seule	267,4	257,1	138,6		415,0
	62. Traitement néo adj et chirurgie carcinologique (avec ou sans trait adjuvant)	79,1	150,8	40,8		293,4
	63. Chirurgie carcinologique et traitement adjuvant	156,7	219,8	60,7		436,9
	64. Chimiothérapie ou radiothérapie sans chirurgie	234,7	156,7	67,4		406,9
Devenir	65. En vie sans rechute ni métastase à 3 ans	834,6	722,7	331,4		919,0
	66. Apparition de métastases au cours des 3 premières années de traitement	103,9	141,2	17,1		416,0
	67. Reprise de traitement (après un arrêt d'au moins 6 mois) au cours des 3 premières années de traitement	91,5	153,5	27,3		574,6
	68. Décès dans les 3 ans	160,4	233,9	71,4		490,0

\* Taux standardisé pour 1 000 habitants.

Source : SNDS (DCIR Inter Régime - PMSI MCO). Exploitation ORS-Fnors

## Caractéristiques démographiques et sociales du territoire - 59#354

### Typologie sociale du territoire à l'échelle communale

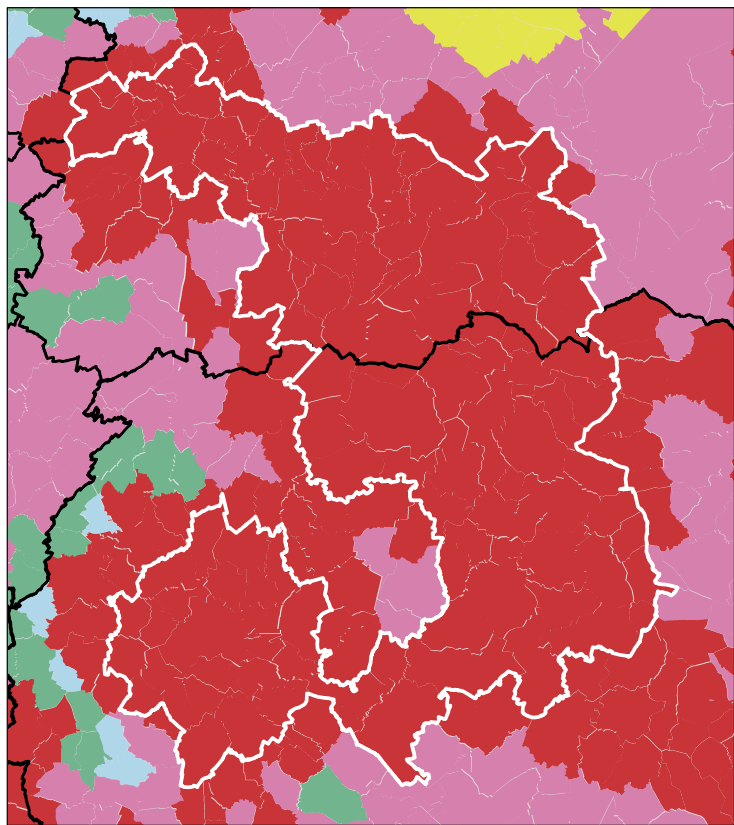

0 6 12 Kilomètres

Sources : Insee, État civil, RP, DGFIP, Cnaf, CCMSA - Exploitation ORS-Fnors  
La composition communale du territoire est disponible en cliquant [ici](#)

### Comment les territoires d'études ont été bâtis ?

Notre objectif lors de la construction de ces territoires était de proposer des zones :

- suffisamment fine pour mesurer des disparités territoriales ;
- ayant des caractéristiques sociales relativement proches en leurs sein ;
- suffisamment peuplées pour disposer d'indicateurs fiables.

Les variables et analyses utilisées pour construire la typologie sociale présentée page 2 ont été mobilisées.

Les territoires ont été construits en agrégeant les communes selon leurs caractéristiques sociales en respectant la contiguïté géographique, sans contrainte de frontière administrative, et avec une taille minimale de la population fixée à environ 100 000 habitants.

411 zones différentes pouvant pour certaines être à cheval sur un ou plusieurs départements ont ainsi été définies pour la France (hors Mayotte).

Plus d'information sur la méthode de construction de la typologie : [lien rapport](#)

### Répartition des communes et de la population selon les classes de la typologie sociale

Classes de typologie	Communes		Population	
	Nombre	Part (%)	Nombre	Part (%)
Situation sociale la plus défavorisée	124	100,0 %	211 759	100,0 %
Situation sociale défavorable	0	0,0 %	0	0,0 %
Situation sociale plutôt défavorable	0	0,0 %	0	0,0 %
Situation sociale intermédiaire moins de cadres et de professions intellectuelles supérieures, davantage de foyers non imposés, un peu moins d'allocataires du RSA et un peu plus pour l'AAH, un peu plus de jeunes peu ou pas diplômés	0	0,0 %	0	0,0 %
Situation sociale intermédiaire Davantage de cadres et de professions intellectuelles supérieures, moins de foyers non imposés, un peu plus d'allocataires du RSA et de chômeurs, un peu moins d'allocataires de l'AAH	0	0,0 %	0	0,0 %
Situation sociale plutôt favorable part de cadres et de professions intellectuelles supérieures les plus élevées	0	0,0 %	0	0,0 %
Situation sociale favorable moins de cadres et de professions intellectuelles supérieures	0	0,0 %	0	0,0 %
Situation sociale la plus favorable un peu plus de cadres et professions intellectuelles supérieures	0	0,0 %	0	0,0 %

## Caractéristiques démographiques et sociales du territoire - 59#354



	Nom indicateur	Valeur territoire	Valeur département	Minimum en France	Graphique synthétique	Maximum en France
Caractéristiques démographiques	1. Densité de population	189,7	454,7	1,9		38 851,0
	2. Rapport de dépendance <i>(nombre de personnes âgées de moins de 15 ans et de 65 ans ou plus pour 100 personnes âgées de 15 à 64 ans)</i>	86,0	77,2	45,8		107,8
	3. Indice de vieillissement <i>(nombre de personnes âgées de 65 ans et plus pour 100 jeunes de moins de 20 ans)</i>	89,0	67,3	8,6		196,0
	4. Part des habitants de 18 ans et plus	78,0 %	77,0 %	57,5 %		86,6 %
	5. Part des habitants de 50-74 ans	31,3 %	27,9 %	13,4 %		40,1 %
	6. Part des femmes de 50-74 ans	16,6 %	14,7 %	6,4 %		21,2 %
	7. Taux d'accroissement annuel moyen de la population	-0,4	0,1	-1,4		2,4
	8. Part de personnes de 60 ans et plus vivant seules à domicile	35,2 %	32,6 %	21,8 %		49,0 %
	9. Taux de fécondité des femmes de 12-20 ans	14,3	8,8	0,5		64,5
Caractéristiques sociales	10. Part de jeunes de 25-34 ans non scolarisés pas ou peu diplômés (au plus brevet des collèges)	18,7 %	13,7 %	2,6 %		50,4 %
	11. Taux d'activité des 15-64 ans	71,2 %	71,6 %	57,4 %		83,0 %
	12. Part des cadres et professions intellectuelles supérieures de 15 ans et plus ayant un emploi	10,2 %	18,7 %	7,1 %		57,3 %
	13. Part de chômeurs de 15 ans et plus (au sens du recensement)	19,5 %	15,4 %	5,9 %		35,3 %
	14. Part d'enfants de moins de 25 ans vivant dans une famille sans actif occupé	21,6 %	16,8 %	2,4 %		61,8 %
	15. Part de foyers fiscaux non imposés	65,9 %	60,2 %	30,8 %		81,3 %
	16. Taux de personnes couvertes par une allocation	55,2 %	56,2 %	24,4 %		80,4 %
	17. Taux d'allocataires du RSA	10,3 %	8,9 %	1,3 %		37,0 %
	18. Taux de personnes couvertes par le RSA	10,1 %	8,2 %	0,9 %		29,6 %
	19. Taux d'allocataires de 20-64 ans de l'AAH	5,8 %	4,2 %	0,7 %		7,7 %
	20. Part de ménages ne possédant pas de voiture	22,8 %	21,0 %	4,2 %		79,0 %
Caractéristiques environnementales	21. Part des surfaces agricoles en conversion biologiques	0,0 %	0,2 %	0,0 %		97,2 %
	22. Part des surfaces biologiques totales (certifiées bio et en conversion)	1,0 %	4,3 %	0,0 %		97,2 %
	23. Part de population du territoire vivant en zones vulnérables aux nitrates d'origine agricole	100,0 %	100,0 %	0,0 %		100,0 %
	24. Densité (pour 100 km²) d'installations classées pour la protection de l'environnement	14,8	27,1	0,0		353,2
	25. Densité d'anciens sites industriels et activités de service	96,9	165,6	0,0		10 179,4
	26. Densité de sites et sols pollués ou potentiellement pollués appelant une action des pouvoirs publics	2,7	9,0	0,0		254,7
	27. Densité de sites « Secteurs d'information sur les sols » (SIS)	0,6	3,9	0,0		169,8
	28. Part des ménages en précarité énergétique logement en 2018	23,5 %	16,2 %	5,0 %		24,9 %

## Cancer du sein - 59#354

850 femmes ont eu un cancer du sein entre le 1er janvier 2018 et le 31 décembre 2022 dans le territoire

Ce territoire fait partie de la classe B des parcours des femmes présentant un cancer du sein qui se caractérise de la manière suivante : Territoires avec un diagnostic de cancer plus tardif (davantage de cancer du sein diagnostiqué invasif avec métastases synchrones), surtout traité par chimiothérapie, thérapie ciblée et mastectomie, avec des rechutes plus fréquentes qu'en moyenne en France. Au niveau socio-démographique, ces territoires sont moins densément peuplés, avec une population légèrement plus âgée et davantage précaire. Concernant l'offre de soins, on y retrouve davantage de patients ayant un médecin traitant, mais l'accès aux traitements en cancérologie y est plus difficile.



	Nom indicateur	Valeur territoire*	Valeur département*	Minimum en France*	Graphique synthétique	Maximum en France*
Dépistage	29. Mammographie dans les 12 à 36 mois avant le traitement	294,2	302,1	154,4		410,0
	30. Biopsie dans l'année avant le traitement	901,4	928,3	720,2		971,3
Diagnostic	31. Cancer du sein in situ ou invasif localisé	805,7	806,8	694,3		965,8
	32. Cancer du sein avec métastases	9,9	19,7	3,2		47,4
Traitement	33. Chirurgie conservatrice	687,7	663,3	513,5		816,7
	34. Mastectomie totale	274,4	285,8	135,7		408,9
	35. Chimiothérapie conventionnelle	468,5	444,7	311,3		640,8
	36. Chimiothérapie néoadjuvante	245,4	270,3	170,4		449,6
	37. Chimiothérapie adjuvante	338,1	322,0	245,8		489,9
	38. Thérapies ciblées	140,8	160,4	100,8		235,2
	39. Radiothérapie	796,8	780,1	604,7		890,9
	40. Hormonothérapie	660,6	690,7	481,6		758,2
	41. Soins palliatifs	29,3	23,8	4,3		138,8
Devenir	42. Reconstruction mammaire après mastectomie totale	271,3	358,4	155,4		818,5
	43. Reconstruction mammaire après mastectomie totale ou partielle	313,6	375,7	137,4		870,5
	44. En vie sans rechute ni métastase à 3 ans	774,0	812,7	664,6		899,6
	45. Reprise de traitement ou apparition de métastases dans les 3 ans	105,1	99,5	45,0		191,3
	46. Décès dans les 3 ans	114,1	82,7	26,5		180,6

\* Taux standardisés pour 1 000 habitants.

Sources : SNDS (DCIR Inter Régime - PMSI MCO), Exploitation ORS-Fnors

## Cancer du côlon et du rectum - 59#354

527 personnes ont eu un cancer colorectal entre le 1er janvier 2018 et le 31 décembre 2022 dans le territoire

Ce territoire fait partie de la classe C des parcours des personnes présentant un cancer du côlon et du rectum qui se caractérise de la manière suivante :

Territoires avec davantage de parcours non chirurgicaux, des rechutes plus fréquentes et moins de dépistage chez les personnes de 50 à 74 ans. On y retrouve davantage de personnes prises en charge en affections de longue durée (ALD) pour un cancer colorectal. Au niveau socio-démographique, ces territoires se caractérisent par une population plutôt vieillissante. Concernant l'offre de soin, l'accès aux traitements en cancérologie y est plutôt meilleur qu'en moyenne en France.



	Nom indicateur*	Valeur territoire*	Valeur département*	Minimum en France*	Graphique synthétique	Maximum en France*
Dépistage	47. Dépistage organisé dans les 30 mois avant le traitement	132,5	138,2	55,6		260,4
	48. Présence de facteurs de risques élevés de cancer colorectal	44,8	40,3	0,0		139,9
Diagnostic	49. Bilan de diagnostic et d'extension complet avant le 1er traitement	525,3	453,7	134,3		843,3
	50. Cancer in situ	146,8	144,9	7,1		500,1
	51. Cancer invasif non métastatique	603,8	555,6	306,0		796,6
	52. Cancer invasif avec métastases synchrones	249,4	299,5	140,4		512,9
	53. Autre cancer actif la même année	121,2	131,7	53,8		372,1
	54. Cancer du côlon	618,6	624,3	391,5		778,9
	55. Cancer du rectum	338,7	332,7	183,5		537,8
	56. Cancer du côlon et du rectum	42,7	43,0	4,7		143,5
Traitement	57. Parcours chirurgical en urgence	152,3	118,0	28,8		287,6
	58. Parcours chirurgical non urgent	579,0	593,7	356,9		776,1
	59. Parcours non chirurgical	268,8	288,3	149,1		591,4
	60. Exérèse endoscopique seule	225,7	215,4	33,4		523,6
	61. Chirurgie carcinologique seule	238,4	257,1	138,6		415,0
	62. Traitement néo adj et chirurgie carcinologique (avec ou sans trait adjuvant)	123,3	150,8	40,8		293,4
	63. Chirurgie carcinologique et traitement adjuvant	270,3	219,8	60,7		436,9
	64. Chimiothérapie ou radiothérapie sans chirurgie	142,4	156,7	67,4		406,9
Devenir	65. En vie sans rechute ni métastase à 3 ans	599,2	722,7	331,4		919,0
	66. Apparition de métastases au cours des 3 premières années de traitement	253,8	141,2	17,1		416,0
	67. Reprise de traitement (après un arrêt d'au moins 6 mois) au cours des 3 premières années de traitement	243,2	153,5	27,3		574,6
	68. Décès dans les 3 ans	177,9	233,9	71,4		490,0

\* Taux standardisé pour 1 000 habitants.

Source : SNDS (DCIR Inter Régime - PMSI MCO). Exploitation ORS-Fnors

## Caractéristiques démographiques et sociales du territoire - 59#355

## Typologie sociale du territoire à l'échelle communale

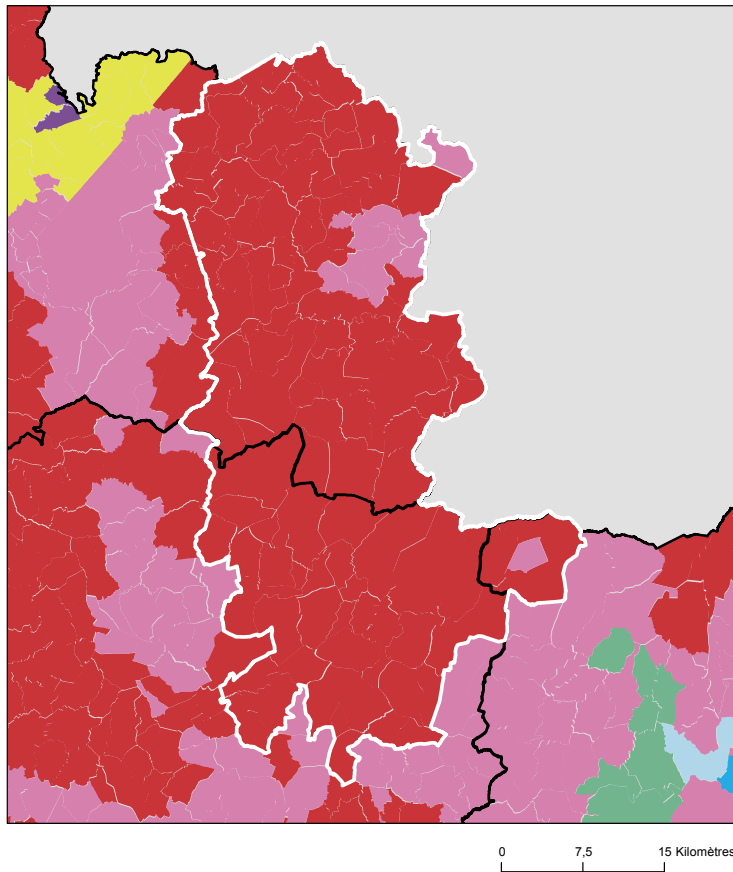

## Comment les territoires d'études ont été bâtis ?

Notre objectif lors de la construction de ces territoires était de proposer des zones :

- suffisamment fine pour mesurer des disparités territoriales ;
- ayant des caractéristiques sociales relativement proches en leurs sein ;
- suffisamment peuplées pour disposer d'indicateurs fiables.

Les variables et analyses utilisées pour construire la typologie sociale présentée page 2 ont été mobilisées.

Les territoires ont été construits en agrégeant les communes selon leurs caractéristiques sociales en respectant la contiguïté géographique, sans contrainte de frontière administrative, et avec une taille minimale de la population fixée à environ 100 000 habitants.

411 zones différentes pouvant pour certaines être à cheval sur un ou plusieurs départements ont ainsi été définies pour la France (hors Mayotte).

Plus d'information sur la méthode de construction de la typologie : [lien rapport](#)

Sources : Insee, État civil, RP, DGFIP, Cnaf, CCMSA - Exploitation ORS-Fnors  
La composition communale du territoire est disponible en cliquant [ici](#)

## Répartition des communes et de la population selon les classes de la typologie sociale

Classes de typologie	Communes		Population	
	Nombre	Part (%)	Nombre	Part (%)
Situation sociale la plus défavorisée	119	91,5 %	185 945	97,5 %
Situation sociale défavorable	11	8,5 %	4 833	2,5 %
Situation sociale plutôt défavorable	0	0,0 %	0	0,0 %
Situation sociale intermédiaire moins de cadres et de professions intellectuelles supérieures, davantage de foyers non imposés, un peu moins d'allocataires du RSA et un peu plus pour l'AAH, un peu plus de jeunes peu ou pas diplômés	0	0,0 %	0	0,0 %
Situation sociale intermédiaire Davantage de cadres et de professions intellectuelles supérieures, moins de foyers non imposés, un peu plus d'allocataires du RSA et de chômeurs, un peu moins d'allocataires de l'AAH	0	0,0 %	0	0,0 %
Situation sociale plutôt favorable part de cadres et de professions intellectuelles supérieures les plus élevées	0	0,0 %	0	0,0 %
Situation sociale favorable moins de cadres et de professions intellectuelles supérieures	0	0,0 %	0	0,0 %
Situation sociale la plus favorable un peu plus de cadres et professions intellectuelles supérieures	0	0,0 %	0	0,0 %

## Caractéristiques démographiques et sociales du territoire - 59#355



	Nom indicateur	Valeur territoire	Valeur département	Minimum en France	Graphique synthétique	Maximum en France
Caractéristiques démographiques	1. Densité de population	136,0	454,7	1,9		38 851,0
	2. Rapport de dépendance <i>(nombre de personnes âgées de moins de 15 ans et de 65 ans ou plus pour 100 personnes âgées de 15 à 64 ans)</i>	85,9	77,2	45,8		107,8
	3. Indice de vieillissement <i>(nombre de personnes âgées de 65 ans et plus pour 100 jeunes de moins de 20 ans)</i>	77,2	67,3	8,6		196,0
	4. Part des habitants de 18 ans et plus	76,3 %	77,0 %	57,5 %		86,6 %
	5. Part des habitants de 50-74 ans	30,6 %	27,9 %	13,4 %		40,1 %
	6. Part des femmes de 50-74 ans	16,0 %	14,7 %	6,4 %		21,2 %
	7. Taux d'accroissement annuel moyen de la population	-0,5	0,1	-1,4		2,4
	8. Part de personnes de 60 ans et plus vivant seules à domicile	33,5 %	32,6 %	21,8 %		49,0 %
	9. Taux de fécondité des femmes de 12-20 ans	14,7	8,8	0,5		64,5
Caractéristiques sociales	10. Part de jeunes de 25-34 ans non scolarisés pas ou peu diplômés (au plus brevet des collèges)	19,4 %	13,7 %	2,6 %		50,4 %
	11. Taux d'activité des 15-64 ans	68,9 %	71,6 %	57,4 %		83,0 %
	12. Part des cadres et professions intellectuelles supérieures de 15 ans et plus ayant un emploi	7,9 %	18,7 %	7,1 %		57,3 %
	13. Part de chômeurs de 15 ans et plus (au sens du recensement)	21,3 %	15,4 %	5,9 %		35,3 %
	14. Part d'enfants de moins de 25 ans vivant dans une famille sans actif occupé	25,7 %	16,8 %	2,4 %		61,8 %
	15. Part de foyers fiscaux non imposés	69,4 %	60,2 %	30,8 %		81,3 %
	16. Taux de personnes couvertes par une allocation	54,5 %	56,2 %	24,4 %		80,4 %
	17. Taux d'allocataires du RSA	11,9 %	8,9 %	1,3 %		37,0 %
	18. Taux de personnes couvertes par le RSA	11,3 %	8,2 %	0,9 %		29,6 %
	19. Taux d'allocataires de 20-64 ans de l'AAH	6,1 %	4,2 %	0,7 %		7,7 %
	20. Part de ménages ne possédant pas de voiture	19,8 %	21,0 %	4,2 %		79,0 %
Caractéristiques environnementales	21. Part des surfaces agricoles en conversion biologiques	0,4 %	0,2 %	0,0 %		97,2 %
	22. Part des surfaces biologiques totales (certifiées bio et en conversion)	10,4 %	4,3 %	0,0 %		97,2 %
	23. Part de population du territoire vivant en zones vulnérables aux nitrates d'origine agricole	99,1 %	100,0 %	0,0 %		100,0 %
	24. Densité (pour 100 km²) d'installations classées pour la protection de l'environnement	8,8	27,1	0,0		353,2
	25. Densité d'anciens sites industriels et activités de service	49,5	165,6	0,0		10 179,4
	26. Densité de sites et sols pollués ou potentiellement pollués appelant une action des pouvoirs publics	3,4	9,0	0,0		254,7
	27. Densité de sites « Secteurs d'information sur les sols » (SIS)	1,6	3,9	0,0		169,8
	28. Part des ménages en précarité énergétique logement en 2018	24,6 %	16,2 %	5,0 %		24,9 %

## Cancer du sein - 59#355

850 femmes ont eu un cancer du sein entre le 1er janvier 2018 et le 31 décembre 2022 dans le territoire

Ce territoire fait partie de la classe B des parcours des femmes présentant un cancer du sein qui se caractérise de la manière suivante : Territoires avec un diagnostic de cancer plus tardif (davantage de cancer du sein diagnostiqué invasif avec métastases synchrones), surtout traité par chimiothérapie, thérapie ciblée et mastectomie, avec des rechutes plus fréquentes qu'en moyenne en France. Au niveau socio-démographique, ces territoires sont moins densément peuplés, avec une population légèrement plus âgée et davantage précaire. Concernant l'offre de soins, on y retrouve davantage de patients ayant un médecin traitant, mais l'accès aux traitements en oncologie y est plus difficile.



	Nom indicateur	Valeur territoire*	Valeur département*	Minimum en France*	Graphique synthétique	Maximum en France*
Dépistage	29. Mammographie dans les 12 à 36 mois avant le traitement	260,5	302,1	154,4		410,0
	30. Biopsie dans l'année avant le traitement	927,2	928,3	720,2		971,3
Diagnostic	31. Cancer du sein in situ ou invasif localisé	780,5	806,8	694,3		965,8
	32. Cancer du sein avec métastases	9,9	19,7	3,2		47,4
Traitement	33. Chirurgie conservatrice	592,6	663,3	513,5		816,7
	34. Mastectomie totale	362,3	285,8	135,7		408,9
	35. Chimiothérapie conventionnelle	473,6	444,7	311,3		640,8
	36. Chimiothérapie néoadjuvante	282,6	270,3	170,4		449,6
	37. Chimiothérapie adjuvante	341,9	322,0	245,8		489,9
	38. Thérapies ciblées	181,3	160,4	100,8		235,2
	39. Radiothérapie	819,0	780,1	604,7		890,9
	40. Hormonothérapie	707,2	690,7	481,6		758,2
	41. Soins palliatifs	27,1	23,8	4,3		138,8
Devenir	42. Reconstruction mammaire après mastectomie totale	232,0	358,4	155,4		818,5
	43. Reconstruction mammaire après mastectomie totale ou partielle	272,0	375,7	137,4		870,5
	44. En vie sans rechute ni métastase à 3 ans	782,6	812,7	664,6		899,6
	45. Reprise de traitement ou apparition de métastases dans les 3 ans	107,5	99,5	45,0		191,3
	46. Décès dans les 3 ans	105,8	82,7	26,5		180,6

\* Taux standardisés pour 1 000 habitants.

Sources : SNDS (DCIR Inter Régime - PMSI MCO), Exploitation ORS-Fnors



## Cancer du côlon et du rectum - 59#355

527 personnes ont eu un cancer colorectal entre le 1er janvier 2018 et le 31 décembre 2022 dans le territoire

Ce territoire fait partie de la classe A des parcours des personnes présentant un cancer du côlon et du rectum qui se caractérise de la manière suivante :  
Territoires avec moins de parcours chirurgicaux et des rechutes moins fréquentes qu'en moyenne en France. Au niveau socio-démographique, ces territoires sont relativement vieillissants et moins densément peuplés. Concernant l'offre de soins, l'accès aux traitements en cancérologie y est légèrement plus difficile qu'en moyenne en France.



	Nom indicateur*	Valeur territoire*	Valeur département*	Minimum en France*	Graphique synthétique	Maximum en France*
Dépistage	47. Dépistage organisé dans les 30 mois avant le traitement	131,1	138,2	55,6		260,4
	48. Présence de facteurs de risques élevés de cancer colorectal	64,6	40,3	0,0		139,9
Diagnostic	49. Bilan de diagnostic et d'extension complet avant le 1er traitement	429,3	453,7	134,3		843,3
	50. Cancer in situ	72,8	144,9	7,1		500,1
	51. Cancer invasif non métastatique	530,3	555,6	306,0		796,6
	52. Cancer invasif avec métastases synchrones	396,9	299,5	140,4		512,9
	53. Autre cancer actif la même année	209,9	131,7	53,8		372,1
	54. Cancer du côlon	619,8	624,3	391,5		778,9
	55. Cancer du rectum	302,3	332,7	183,5		537,8
	56. Cancer du côlon et du rectum	77,9	43,0	4,7		143,5
Traitement	57. Parcours chirurgical en urgence	185,9	118,0	28,8		287,6
	58. Parcours chirurgical non urgent	485,6	593,7	356,9		776,1
	59. Parcours non chirurgical	328,5	288,3	149,1		591,4
	60. Exérèse endoscopique seule	131,0	215,4	33,4		523,6
	61. Chirurgie carcinologique seule	268,5	257,1	138,6		415,0
	62. Traitement néo adj et chirurgie carcinologique (avec ou sans trait adjuvant)	147,4	150,8	40,8		293,4
	63. Chirurgie carcinologique et traitement adjuvant	257,5	219,8	60,7		436,9
	64. Chimiothérapie ou radiothérapie sans chirurgie	195,5	156,7	67,4		406,9
Devenir	65. En vie sans rechute ni métastase à 3 ans	733,1	722,7	331,4		919,0
	66. Apparition de métastases au cours des 3 premières années de traitement	179,8	141,2	17,1		416,0
	67. Reprise de traitement (après un arrêt d'au moins 6 mois) au cours des 3 premières années de traitement	53,9	153,5	27,3		574,6
	68. Décès dans les 3 ans	318,2	233,9	71,4		490,0

## Caractéristiques démographiques et sociales du territoire - 59#365

### Typologie sociale du territoire à l'échelle communale

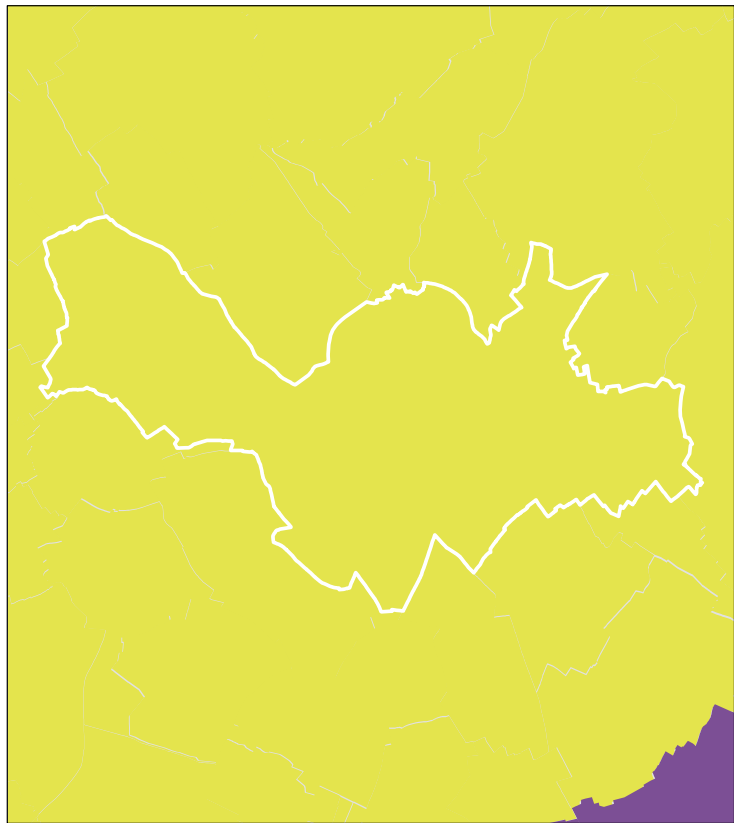

0 1 2 Kilomètres

Sources : Insee, État civil, RP, DGFIP, Cnaf, CCMSA - Exploitation ORS-Fnors  
 La composition communale du territoire est disponible en cliquant [ici](#)

### Comment les territoires d'études ont été bâtis ?

Notre objectif lors de la construction de ces territoires était de proposer des zones :

- suffisamment fine pour mesurer des disparités territoriales ;
- ayant des caractéristiques sociales relativement proches en leurs sein ;
- suffisamment peuplées pour disposer d'indicateurs fiables.

Les variables et analyses utilisées pour construire la typologie sociale présentée page 2 ont été mobilisées.

Les territoires ont été construits en agrégeant les communes selon leurs caractéristiques sociales en respectant la contiguïté géographique, sans contrainte de frontière administrative, et avec une taille minimale de la population fixée à environ 100 000 habitants.

411 zones différentes pouvant pour certaines être à cheval sur un ou plusieurs départements ont ainsi été définies pour la France (hors Mayotte).

Plus d'information sur la méthode de construction de la typologie : [lien rapport](#)

### Répartition des communes et de la population selon les classes de la typologie sociale

Classes de typologie	Communes		Population	
	Nombre	Part (%)	Nombre	Part (%)
Situation sociale la plus défavorisée	0	0,0 %	0	0,0 %
Situation sociale défavorable	0	0,0 %	0	0,0 %
Situation sociale plutôt défavorable	0	0,0 %	0	0,0 %
Situation sociale intermédiaire moins de cadres et de professions intellectuelles supérieures, davantage de foyers non imposés, un peu moins d'allocataires du RSA et un peu plus pour l'AAH, un peu plus de jeunes peu ou pas diplômés	0	0,0 %	0	0,0 %
Situation sociale intermédiaire Davantage de cadres et de professions intellectuelles supérieures, moins de foyers non imposés, un peu plus d'allocataires du RSA et de chômeurs, un peu moins d'allocataires de l'AAH	1	100,0 %	236 710	100,0 %
Situation sociale plutôt favorable part de cadres et de professions intellectuelles supérieures les plus élevées	0	0,0 %	0	0,0 %
Situation sociale favorable moins de cadres et de professions intellectuelles supérieures	0	0,0 %	0	0,0 %
Situation sociale la plus favorable un peu plus de cadres et professions intellectuelles supérieures	0	0,0 %	0	0,0 %

## Caractéristiques démographiques et sociales du territoire - 59#365



	Nom indicateur	Valeur territoire	Valeur département	Minimum en France	Graphique synthétique	Maximum en France
Caractéristiques démographiques	1. Densité de population	6 796,2	454,7	1,9		38 851,0
	2. Rapport de dépendance <i>(nombre de personnes âgées de moins de 15 ans et de 65 ans ou plus pour 100 personnes âgées de 15 à 64 ans)</i>	54,0	77,2	45,8		107,8
	3. Indice de vieillissement <i>(nombre de personnes âgées de 65 ans et plus pour 100 jeunes de moins de 20 ans)</i>	44,7	67,3	8,6		196,0
	4. Part des habitants de 18 ans et plus	82,3 %	77,0 %	57,5 %		86,6 %
	5. Part des habitants de 50-74 ans	18,2 %	27,9 %	13,4 %		40,1 %
	6. Part des femmes de 50-74 ans	9,6 %	14,7 %	6,4 %		21,2 %
	7. Taux d'accroissement annuel moyen de la population	0,4	0,1	-1,4		2,4
	8. Part de personnes de 60 ans et plus vivant seules à domicile	42,3 %	32,6 %	21,8 %		49,0 %
	9. Taux de fécondité des femmes de 12-20 ans	6,0	8,8	0,5		64,5
Caractéristiques sociales	10. Part de jeunes de 25-34 ans non scolarisés pas ou peu diplômés (au plus brevet des collèges)	8,6 %	13,7 %	2,6 %		50,4 %
	11. Taux d'activité des 15-64 ans	67,1 %	71,6 %	57,4 %		83,0 %
	12. Part des cadres et professions intellectuelles supérieures de 15 ans et plus ayant un emploi	35,9 %	18,7 %	7,1 %		57,3 %
	13. Part de chômeurs de 15 ans et plus (au sens du recensement)	16,8 %	15,4 %	5,9 %		35,3 %
	14. Part d'enfants de moins de 25 ans vivant dans une famille sans actif occupé	22,0 %	16,8 %	2,4 %		61,8 %
	15. Part de foyers fiscaux non imposés	58,0 %	60,2 %	30,8 %		81,3 %
	16. Taux de personnes couvertes par une allocation	65,0 %	56,2 %	24,4 %		80,4 %
	17. Taux d'allocataires du RSA	9,5 %	8,9 %	1,3 %		37,0 %
	18. Taux de personnes couvertes par le RSA	9,5 %	8,2 %	0,9 %		29,6 %
	19. Taux d'allocataires de 20-64 ans de l'AAH	3,4 %	4,2 %	0,7 %		7,7 %
	20. Part de ménages ne possédant pas de voiture	44,2 %	21,0 %	4,2 %		79,0 %
Caractéristiques environnementales	21. Part des surfaces agricoles en conversion biologiques	0,0 %	0,2 %	0,0 %		97,2 %
	22. Part des surfaces biologiques totales (certifiées bio et en conversion)	7,3 %	4,3 %	0,0 %		97,2 %
	23. Part de population du territoire vivant en zones vulnérables aux nitrates d'origine agricole	100,0 %	100,0 %	0,0 %		100,0 %
	24. Densité (pour 100 km²) d'installations classées pour la protection de l'environnement	175,1	27,1	0,0		353,2
	25. Densité d'anciens sites industriels et activités de service	4 544,9	165,6	0,0		10 179,4
	26. Densité de sites et sols pollués ou potentiellement pollués appelant une action des pouvoirs publics	117,7	9,0	0,0		254,7
	27. Densité de sites « Secteurs d'information sur les sols » (SIS)	80,4	3,9	0,0		169,8
	28. Part des ménages en précarité énergétique logement en 2018	13,6 %	16,2 %	5,0 %		24,9 %

## Cancer du sein - 59#365

482 femmes ont eu un cancer du sein entre le 1er janvier 2018 et le 31 décembre 2022 dans le territoire

Ce territoire fait partie de la classe B des parcours des femmes présentant un cancer du sein qui se caractérise de la manière suivante : Territoires avec un diagnostic de cancer plus tardif (davantage de cancer du sein diagnostiqué invasif avec métastases synchrones), surtout traité par chimiothérapie, thérapie ciblée et mastectomie, avec des rechutes plus fréquentes qu'en moyenne en France. Au niveau socio-démographique, ces territoires sont moins densément peuplés, avec une population légèrement plus âgée et davantage précaire. Concernant l'offre de soins, on y retrouve davantage de patients ayant un médecin traitant, mais l'accès aux traitements en cancérologie y est plus difficile.



	Nom indicateur	Valeur territoire*	Valeur département*	Minimum en France*	Graphique synthétique	Maximum en France*
Dépistage	29. Mammographie dans les 12 à 36 mois avant le traitement	297,5	302,1	154,4		410,0
	30. Biopsie dans l'année avant le traitement	928,0	928,3	720,2		971,3
Diagnostic	31. Cancer du sein in situ ou invasif localisé	771,5	806,8	694,3		965,8
	32. Cancer du sein avec métastases	17,4	19,7	3,2		47,4
Traitement	33. Chirurgie conservatrice	633,3	663,3	513,5		816,7
	34. Mastectomie totale	301,7	285,8	135,7		408,9
	35. Chimiothérapie conventionnelle	432,4	444,7	311,3		640,8
	36. Chimiothérapie néoadjuvante	265,4	270,3	170,4		449,6
	37. Chimiothérapie adjuvante	303,7	322,0	245,8		489,9
	38. Thérapies ciblées	152,2	160,4	100,8		235,2
	39. Radiothérapie	758,7	780,1	604,7		890,9
	40. Hormonothérapie	681,4	690,7	481,6		758,2
	41. Soins palliatifs	30,2	23,8	4,3		138,8
Devenir	42. Reconstruction mammaire après mastectomie totale	359,7	358,4	155,4		818,5
	43. Reconstruction mammaire après mastectomie totale ou partielle	411,0	375,7	137,4		870,5
	44. En vie sans rechute ni métastase à 3 ans	825,6	812,7	664,6		899,6
	45. Reprise de traitement ou apparition de métastases dans les 3 ans	84,1	99,5	45,0		191,3
	46. Décès dans les 3 ans	90,4	82,7	26,5		180,6

\* Taux standardisés pour 1 000 habitants.

Sources : SNDS (DCIR Inter Régime - PMSI MCO), Exploitation ORS-Fnors

## Cancer du côlon et du rectum - 59#365

261 personnes ont eu un cancer colorectal entre le 1er janvier 2018 et le 31 décembre 2022 dans le territoire

Ce territoire fait partie de la classe D des parcours des personnes présentant un cancer du côlon et du rectum qui se caractérise de la manière suivante :

Territoires avec un diagnostic de cancer plutôt précoce, surtout traité par chirurgie et avec moins de dépistage chez les personnes de 50 à 74 ans. On y retrouve moins de personnes prises en charge en ALD pour un cancer colorectal. Au niveau socio-démographique, ces territoires sont plus densément peuplés, avec une population plutôt jeune et davantage de contrastes sociaux. Concernant l'offre de soins, l'accès aux médecins généralistes est plus difficile qu'en moyenne en France. Cependant, l'accès aux traitements en cancérologie y est relativement plus aisé.



	Nom indicateur*	Valeur territoire*	Valeur département*	Minimum en France*	Graphique synthétique	Maximum en France*
Dépistage	47. Dépistage organisé dans les 30 mois avant le traitement	124,4	138,2	55,6		260,4
	48. Présence de facteurs de risques élevés de cancer colorectal	47,8	40,3	0,0		139,9
Diagnostic	49. Bilan de diagnostic et d'extension complet avant le 1er traitement	521,8	453,7	134,3		843,3
	50. Cancer in situ	16,1	144,9	7,1		500,1
	51. Cancer invasif non métastatique	618,6	555,6	306,0		796,6
	52. Cancer invasif avec métastases synchrones	365,3	299,5	140,4		512,9
	53. Autre cancer actif la même année	188,8	131,7	53,8		372,1
	54. Cancer du côlon	557,4	624,3	391,5		778,9
	55. Cancer du rectum	392,2	332,7	183,5		537,8
	56. Cancer du côlon et du rectum	50,4	43,0	4,7		143,5
Traitement	57. Parcours chirurgical en urgence	107,7	118,0	28,8		287,6
	58. Parcours chirurgical non urgent	580,7	593,7	356,9		776,1
	59. Parcours non chirurgical	311,6	288,3	149,1		591,4
	60. Exérèse endoscopique seule	106,9	215,4	33,4		523,6
	61. Chirurgie carcinologique seule	264,6	257,1	138,6		415,0
	62. Traitement néo adj et chirurgie carcinologique (avec ou sans trait adjuvant)	155,6	150,8	40,8		293,4
	63. Chirurgie carcinologique et traitement adjuvant	261,5	219,8	60,7		436,9
	64. Chimiothérapie ou radiothérapie sans chirurgie	211,4	156,7	67,4		406,9
Devenir	65. En vie sans rechute ni métastase à 3 ans	748,2	722,7	331,4		919,0
	66. Apparition de métastases au cours des 3 premières années de traitement	149,2	141,2	17,1		416,0
	67. Reprise de traitement (après un arrêt d'au moins 6 mois) au cours des 3 premières années de traitement	111,6	153,5	27,3		574,6
	68. Décès dans les 3 ans	324,8	233,9	71,4		490,0

\* Taux standardisé pour 1 000 habitants.

Source : SNDS (DCIR Inter Régime - PMSI MCO). Exploitation ORS-Fnors

## Caractéristiques démographiques et sociales du territoire - 59#451

## Typologie sociale du territoire à l'échelle communale

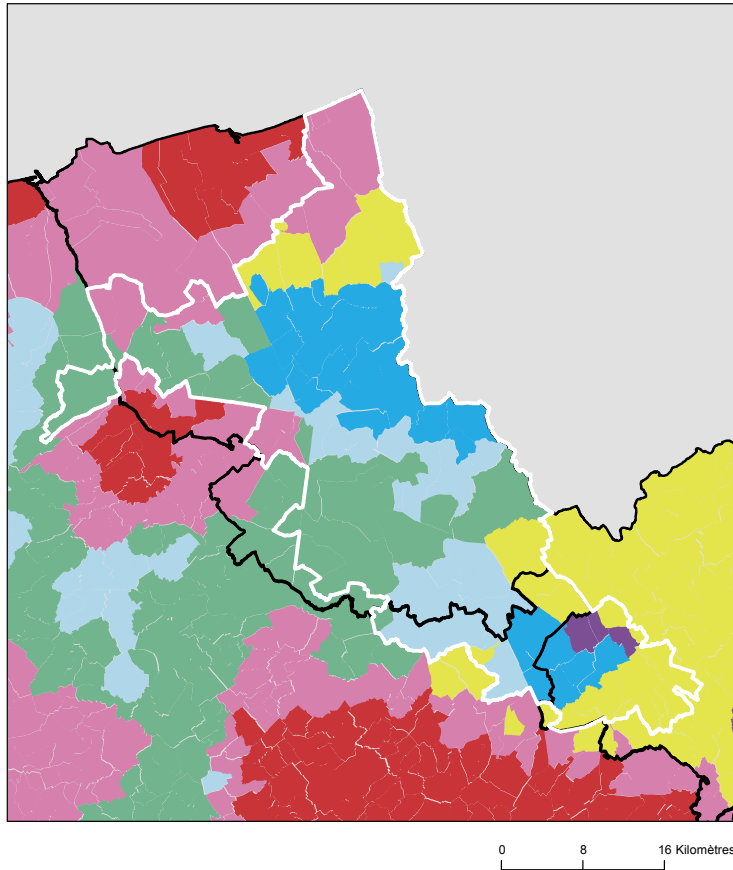

## Comment les territoires d'études ont été bâtis ?

Notre objectif lors de la construction de ces territoires était de proposer des zones :

- suffisamment fine pour mesurer des disparités territoriales ;
- ayant des caractéristiques sociales relativement proches en leurs sein ;
- suffisamment peuplées pour disposer d'indicateurs fiables.

Les variables et analyses utilisées pour construire la typologie sociale présentée page 2 ont été mobilisées.

Les territoires ont été construits en agrégeant les communes selon leurs caractéristiques sociales en respectant la contiguïté géographique, sans contrainte de frontière administrative, et avec une taille minimale de la population fixée à environ 100 000 habitants.

411 zones différentes pouvant pour certaines être à cheval sur un ou plusieurs départements ont ainsi été définies pour la France (hors Mayotte).

Plus d'information sur la méthode de construction de la typologie : [lien rapport](#)

Sources : Insee, État civil, RP, DGFIP, Cnaf, CCMSA - Exploitation ORS-Fnors  
La composition communale du territoire est disponible en cliquant [ici](#)

## Répartition des communes et de la population selon les classes de la typologie sociale

Classes de typologie	Communes		Population	
	Nombre	Part (%)	Nombre	Part (%)
Situation sociale la plus défavorisée	0	0,0 %	0	0,0 %
Situation sociale défavorable	12	11,1 %	21 245	8,9 %
Situation sociale plutôt défavorable	0	0,0 %	0	0,0 %
Situation sociale intermédiaire moins de cadres et de professions intellectuelles supérieures, davantage de foyers non imposés, un peu moins d'allocataires du RSA et un peu plus pour l'AAH, un peu plus de jeunes peu ou pas diplômés	22	20,4 %	60 017	25,1 %
Situation sociale intermédiaire Davantage de cadres et de professions intellectuelles supérieures, moins de foyers non imposés, un peu plus d'allocataires du RSA et de chômeurs, un peu moins d'allocataires de l'AAH	25	23,1 %	65 296	27,3 %
Situation sociale plutôt favorable part de cadres et de professions intellectuelles supérieures les plus élevées	3	2,8 %	2 548	1,1 %
Situation sociale favorable moins de cadres et de professions intellectuelles supérieures	20	18,5 %	47 669	19,9 %
Situation sociale la plus favorable un peu plus de cadres et professions intellectuelles supérieures	26	24,1 %	42 755	17,8 %

## Caractéristiques démographiques et sociales du territoire - 59#451



	Nom indicateur	Valeur territoire	Valeur département	Minimum en France	Graphique synthétique	Maximum en France
Caractéristiques démographiques	1. Densité de population	197,9	454,7	1,9		38 851,0
	2. Rapport de dépendance <i>(nombre de personnes âgées de moins de 15 ans et de 65 ans ou plus pour 100 personnes âgées de 15 à 64 ans)</i>	80,7	77,2	45,8		107,8
	3. Indice de vieillissement <i>(nombre de personnes âgées de 65 ans et plus pour 100 jeunes de moins de 20 ans)</i>	77,3	67,3	8,6		196,0
	4. Part des habitants de 18 ans et plus	77,0 %	77,0 %	57,5 %		86,6 %
	5. Part des habitants de 50-74 ans	31,8 %	27,9 %	13,4 %		40,1 %
	6. Part des femmes de 50-74 ans	16,3 %	14,7 %	6,4 %		21,2 %
	7. Taux d'accroissement annuel moyen de la population	0,2	0,1	-1,4		2,4
	8. Part de personnes de 60 ans et plus vivant seules à domicile	25,5 %	32,6 %	21,8 %		49,0 %
	9. Taux de fécondité des femmes de 12-20 ans	4,3	8,8	0,5		64,5
Caractéristiques sociales	10. Part de jeunes de 25-34 ans non scolarisés pas ou peu diplômés (au plus brevet des collèges)	9,9 %	13,7 %	2,6 %		50,4 %
	11. Taux d'activité des 15-64 ans	75,9 %	71,6 %	57,4 %		83,0 %
	12. Part des cadres et professions intellectuelles supérieures de 15 ans et plus ayant un emploi	14,9 %	18,7 %	7,1 %		57,3 %
	13. Part de chômeurs de 15 ans et plus (au sens du recensement)	9,0 %	15,4 %	5,9 %		35,3 %
	14. Part d'enfants de moins de 25 ans vivant dans une famille sans actif occupé	6,9 %	16,8 %	2,4 %		61,8 %
	15. Part de foyers fiscaux non imposés	53,7 %	60,2 %	30,8 %		81,3 %
	16. Taux de personnes couvertes par une allocation	48,1 %	56,2 %	24,4 %		80,4 %
	17. Taux d'allocataires du RSA	3,3 %	8,9 %	1,3 %		37,0 %
	18. Taux de personnes couvertes par le RSA	2,7 %	8,2 %	0,9 %		29,6 %
	19. Taux d'allocataires de 20-64 ans de l'AAH	2,7 %	4,2 %	0,7 %		7,7 %
	20. Part de ménages ne possédant pas de voiture	9,1 %	21,0 %	4,2 %		79,0 %
Caractéristiques environnementales	21. Part des surfaces agricoles en conversion biologiques	0,0 %	0,2 %	0,0 %		97,2 %
	22. Part des surfaces biologiques totales (certifiées bio et en conversion)	1,3 %	4,3 %	0,0 %		97,2 %
	23. Part de population du territoire vivant en zones vulnérables aux nitrates d'origine agricole	100,0 %	100,0 %	0,0 %		100,0 %
	24. Densité (pour 100 km²) d'installations classées pour la protection de l'environnement	14,8	27,1	0,0		353,2
	25. Densité d'anciens sites industriels et activités de service	43,4	165,6	0,0		10 179,4
	26. Densité de sites et sols pollués ou potentiellement pollués appelant une action des pouvoirs publics	1,3	9,0	0,0		254,7
	27. Densité de sites « Secteurs d'information sur les sols » (SIS)	0,2	3,9	0,0		169,8
	28. Part des ménages en précarité énergétique logement en 2018	13,9 %	16,2 %	5,0 %		24,9 %

## Cancer du sein - 59#451

1 131 femmes ont eu un cancer du sein entre le 1er janvier 2018 et le 31 décembre 2022 dans le territoire

Ce territoire fait partie de la classe C des parcours des femmes présentant un cancer du sein qui se caractérise de la manière suivante : Territoires avec un diagnostic de cancer plutôt précoce, plus souvent traité par chimiothérapie néo-adjuvante mais moins par chimiothérapie conventionnelle, radiothérapie ou hormonothérapie, avec un bon dépistage des femmes de 50-74 ans. Au niveau socio-démographique, ces territoires sont plus densément peuplés et socialement plutôt favorisés. Concernant l'offre de soins, ils sont en moyenne plus proches des structures de soins pour le diagnostic et le traitement des cancers, mais les personnes ont moins de médecin traitant en activité qu'en moyenne en France.



	Nom indicateur	Valeur territoire*	Valeur département*	Minimum en France*	Graphique synthétique	Maximum en France*
Dépistage	29. Mammographie dans les 12 à 36 mois avant le traitement	312,9	302,1	154,4		410,0
	30. Biopsie dans l'année avant le traitement	928,7	928,3	720,2		971,3
Diagnostic	31. Cancer du sein in situ ou invasif localisé	832,0	806,8	694,3		965,8
	32. Cancer du sein avec métastases	15,8	19,7	3,2		47,4
Traitement	33. Chirurgie conservatrice	671,0	663,3	513,5		816,7
	34. Mastectomie totale	292,0	285,8	135,7		408,9
	35. Chimiothérapie conventionnelle	415,9	444,7	311,3		640,8
	36. Chimiothérapie néoadjuvante	248,5	270,3	170,4		449,6
	37. Chimiothérapie adjuvante	312,9	322,0	245,8		489,9
	38. Thérapies ciblées	144,0	160,4	100,8		235,2
	39. Radiothérapie	781,1	780,1	604,7		890,9
	40. Hormonothérapie	700,8	690,7	481,6		758,2
	41. Soins palliatifs	19,6	23,8	4,3		138,8
Devenir	42. Reconstruction mammaire après mastectomie totale	397,2	358,4	155,4		818,5
	43. Reconstruction mammaire après mastectomie totale ou partielle	354,6	375,7	137,4		870,5
	44. En vie sans rechute ni métastase à 3 ans	838,4	812,7	664,6		899,6
	45. Reprise de traitement ou apparition de métastases dans les 3 ans	113,1	99,5	45,0		191,3
	46. Décès dans les 3 ans	48,5	82,7	26,5		180,6

\* Taux standardisés pour 1 000 habitants.

Sources : SNDS (DCIR Inter Régime - PMSI MCO), Exploitation ORS-Fnors

## Cancer du côlon et du rectum - 59#451

760 personnes ont eu un cancer colorectal entre le 1er janvier 2018 et le 31 décembre 2022 dans le territoire

Ce territoire fait partie de la classe E des parcours des personnes présentant un cancer du côlon et du rectum qui se caractérise de la manière suivante :

Territoires avec un diagnostic de cancer tardif, surtout traité par chirurgie et un bon dépistage chez les personnes de 50 à 74 ans. Au niveau socio-démographique, ces territoires sont moins densément peuplés et la population y est plutôt favorisée. Concernant l'offre de soins, l'accès aux médecins généralistes est plus aisé dans cette classe qu'en moyenne en France.



	Nom indicateur*	Valeur territoire*	Valeur département*	Minimum en France*	Graphique synthétique	Maximum en France*
Dépistage	47. Dépistage organisé dans les 30 mois avant le traitement	150,9	138,2	55,6		260,4
	48. Présence de facteurs de risques élevés de cancer colorectal	28,3	40,3	0,0		139,9
Diagnostic	49. Bilan de diagnostic et d'extension complet avant le 1er traitement	530,2	453,7	134,3		843,3
	50. Cancer in situ	205,7	144,9	7,1		500,1
	51. Cancer invasif non métastatique	570,9	555,6	306,0		796,6
	52. Cancer invasif avec métastases synchrones	223,4	299,5	140,4		512,9
	53. Autre cancer actif la même année	97,5	131,7	53,8		372,1
	54. Cancer du côlon	654,0	624,3	391,5		778,9
	55. Cancer du rectum	314,3	332,7	183,5		537,8
	56. Cancer du côlon et du rectum	31,8	43,0	4,7		143,5
Traitement	57. Parcours chirurgical en urgence	147,3	118,0	28,8		287,6
	58. Parcours chirurgical non urgent	591,9	593,7	356,9		776,1
	59. Parcours non chirurgical	260,8	288,3	149,1		591,4
	60. Exérèse endoscopique seule	260,7	215,4	33,4		523,6
	61. Chirurgie carcinologique seule	290,5	257,1	138,6		415,0
	62. Traitement néo adj et chirurgie carcinologique (avec ou sans trait adjuvant)	79,9	150,8	40,8		293,4
	63. Chirurgie carcinologique et traitement adjuvant	237,9	219,8	60,7		436,9
	64. Chimiothérapie ou radiothérapie sans chirurgie	131,0	156,7	67,4		406,9
Devenir	65. En vie sans rechute ni métastase à 3 ans	674,0	722,7	331,4		919,0
	66. Apparition de métastases au cours des 3 premières années de traitement	147,5	141,2	17,1		416,0
	67. Reprise de traitement (après un arrêt d'au moins 6 mois) au cours des 3 premières années de traitement	122,1	153,5	27,3		574,6
	68. Décès dans les 3 ans	212,6	233,9	71,4		490,0

\* Taux standardisé pour 1 000 habitants.

Source : SINDS (DCIR Inter Régime - PMSI MCO). Exploitation ORS-Fnors

## Caractéristiques démographiques et sociales du territoire - 59#453

## Typologie sociale du territoire à l'échelle communale

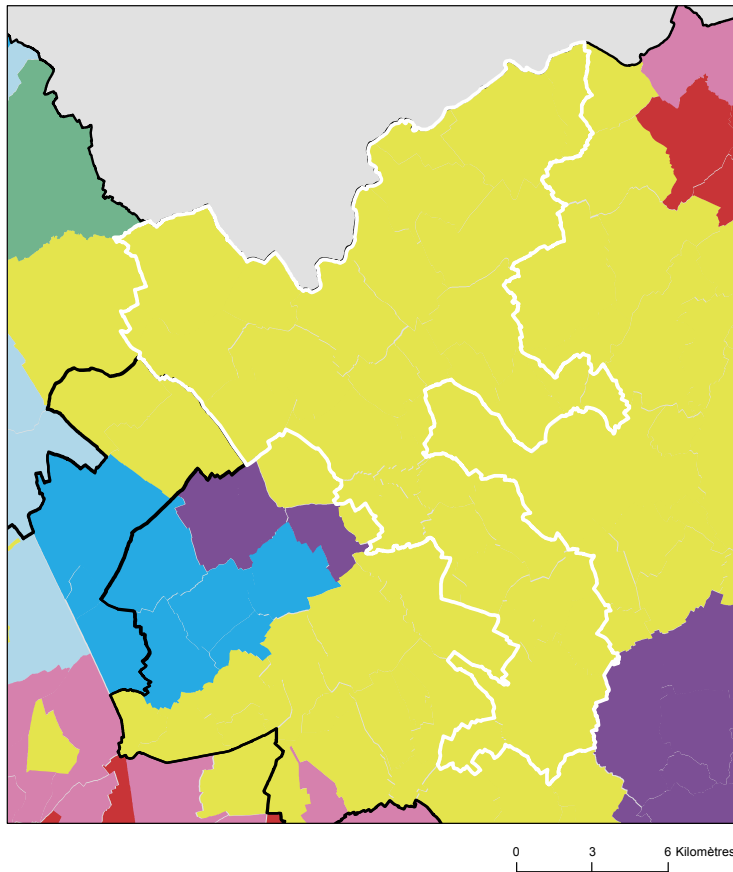

## Comment les territoires d'études ont été bâtis ?

Notre objectif lors de la construction de ces territoires était de proposer des zones :

- suffisamment fine pour mesurer des disparités territoriales ;
- ayant des caractéristiques sociales relativement proches en leurs sein ;
- suffisamment peuplées pour disposer d'indicateurs fiables.

Les variables et analyses utilisées pour construire la typologie sociale présentée page 2 ont été mobilisées.









Les territoires ont été construits en agrégeant les communes selon leurs caractéristiques sociales en respectant la contiguïté géographique, sans contrainte de frontière administrative, et avec une taille minimale de la population fixée à environ 100 000 habitants.

411 zones différentes pouvant pour certaines être à cheval sur un ou plusieurs départements ont ainsi été définies pour la France (hors Mayotte).

Plus d'information sur la méthode de construction de la typologie : [lien rapport](#)

Sources : Insee, État civil, RP, DGFIP, Cnaf, CCMSA - Exploitation ORS-Fnors  
La composition communale du territoire est disponible en cliquant [ici](#)

## Répartition des communes et de la population selon les classes de la typologie sociale

Classes de typologie	Communes		Population	
	Nombre	Part (%)	Nombre	Part (%)
 Situation sociale la plus défavorisée	0	0,0 %	0	0,0 %
 Situation sociale défavorable	0	0,0 %	0	0,0 %
 Situation sociale plutôt défavorable	0	0,0 %	0	0,0 %
 Situation sociale intermédiaire moins de cadres et de professions intellectuelles supérieures, davantage de foyers non imposés, un peu moins d'allocataires du RSA et un peu plus pour l'AAH, un peu plus de jeunes peu ou pas diplômés	0	0,0 %	0	0,0 %
 Situation sociale intermédiaire Davantage de cadres et de professions intellectuelles supérieures, moins de foyers non imposés, un peu plus d'allocataires du RSA et de chômeurs, un peu moins d'allocataires de l'AAH	33	100,0 %	253 073	100,0 %
 Situation sociale plutôt favorable part de cadres et de professions intellectuelles supérieures les plus élevées	0	0,0 %	0	0,0 %
 Situation sociale favorable moins de cadres et de professions intellectuelles supérieures	0	0,0 %	0	0,0 %
 Situation sociale la plus favorable un peu plus de cadres et professions intellectuelles supérieures	0	0,0 %	0	0,0 %

## Caractéristiques démographiques et sociales du territoire - 59#453



	Nom indicateur	Valeur territoire	Valeur département	Minimum en France	Graphique synthétique	Maximum en France
Caractéristiques démographiques	1. Densité de population	1 096,2	454,7	1,9		38 851,0
	2. Rapport de dépendance <i>(nombre de personnes âgées de moins de 15 ans et de 65 ans ou plus pour 100 personnes âgées de 15 à 64 ans)</i>	74,4	77,2	45,8		107,8
	3. Indice de vieillissement <i>(nombre de personnes âgées de 65 ans et plus pour 100 jeunes de moins de 20 ans)</i>	66,8	67,3	8,6		196,0
	4. Part des habitants de 18 ans et plus	77,2 %	77,0 %	57,5 %		86,6 %
	5. Part des habitants de 50-74 ans	27,3 %	27,9 %	13,4 %		40,1 %
	6. Part des femmes de 50-74 ans	14,6 %	14,7 %	6,4 %		21,2 %
	7. Taux d'accroissement annuel moyen de la population	0,4	0,1	-1,4		2,4
	8. Part de personnes de 60 ans et plus vivant seules à domicile	34,4 %	32,6 %	21,8 %		49,0 %
	9. Taux de fécondité des femmes de 12-20 ans	6,4	8,8	0,5		64,5
Caractéristiques sociales	10. Part de jeunes de 25-34 ans non scolarisés pas ou peu diplômés (au plus brevet des collèges)	10,9 %	13,7 %	2,6 %		50,4 %
	11. Taux d'activité des 15-64 ans	75,0 %	71,6 %	57,4 %		83,0 %
	12. Part des cadres et professions intellectuelles supérieures de 15 ans et plus ayant un emploi	23,4 %	18,7 %	7,1 %		57,3 %
	13. Part de chômeurs de 15 ans et plus (au sens du recensement)	11,9 %	15,4 %	5,9 %		35,3 %
	14. Part d'enfants de moins de 25 ans vivant dans une famille sans actif occupé	10,9 %	16,8 %	2,4 %		61,8 %
	15. Part de foyers fiscaux non imposés	52,7 %	60,2 %	30,8 %		81,3 %
	16. Taux de personnes couvertes par une allocation	53,8 %	56,2 %	24,4 %		80,4 %
	17. Taux d'allocataires du RSA	6,2 %	8,9 %	1,3 %		37,0 %
	18. Taux de personnes couvertes par le RSA	5,5 %	8,2 %	0,9 %		29,6 %
	19. Taux d'allocataires de 20-64 ans de l'AAH	3,5 %	4,2 %	0,7 %		7,7 %
	20. Part de ménages ne possédant pas de voiture	17,5 %	21,0 %	4,2 %		79,0 %
Caractéristiques environnementales	21. Part des surfaces agricoles en conversion biologiques	0,4 %	0,2 %	0,0 %		97,2 %
	22. Part des surfaces biologiques totales (certifiées bio et en conversion)	1,0 %	4,3 %	0,0 %		97,2 %
	23. Part de population du territoire vivant en zones vulnérables aux nitrates d'origine agricole	100,0 %	100,0 %	0,0 %		100,0 %
	24. Densité (pour 100 km²) d'installations classées pour la protection de l'environnement	75,4	27,1	0,0		353,2
	25. Densité d'anciens sites industriels et activités de service	500,7	165,6	0,0		10 179,4
	26. Densité de sites et sols pollués ou potentiellement pollués appelant une action des pouvoirs publics	22,1	9,0	0,0		254,7
	27. Densité de sites « Secteurs d'information sur les sols » (SIS)	13,4	3,9	0,0		169,8
	28. Part des ménages en précarité énergétique logement en 2018	13,2 %	16,2 %	5,0 %		24,9 %

## Cancer du sein - 59#453

1 157 femmes ont eu un cancer du sein entre le 1er janvier 2018 et le 31 décembre 2022 dans le territoire

Ce territoire fait partie de la classe B des parcours des femmes présentant un cancer du sein qui se caractérise de la manière suivante : Territoires avec un diagnostic de cancer plus tardif (davantage de cancer du sein diagnostiqué invasif avec métastases synchrones), surtout traité par chimiothérapie, thérapie ciblée et mastectomie, avec des rechutes plus fréquentes qu'en moyenne en France. Au niveau socio-démographique, ces territoires sont moins densément peuplés, avec une population légèrement plus âgée et davantage précaire. Concernant l'offre de soins, on y retrouve davantage de patients ayant un médecin traitant, mais l'accès aux traitements en oncologie y est plus difficile.



	Nom indicateur	Valeur territoire*	Valeur département*	Minimum en France*	Graphique synthétique	Maximum en France*
Dépistage	29. Mammographie dans les 12 à 36 mois avant le traitement	302,8	302,1	154,4		410,0
	30. Biopsie dans l'année avant le traitement	928,8	928,3	720,2		971,3
Diagnostic	31. Cancer du sein in situ ou invasif localisé	786,6	806,8	694,3		965,8
	32. Cancer du sein avec métastases	10,8	19,7	3,2		47,4
Traitement	33. Chirurgie conservatrice	663,5	663,3	513,5		816,7
	34. Mastectomie totale	318,2	285,8	135,7		408,9
	35. Chimiothérapie conventionnelle	439,2	444,7	311,3		640,8
	36. Chimiothérapie néoadjuvante	251,4	270,3	170,4		449,6
	37. Chimiothérapie adjuvante	329,5	322,0	245,8		489,9
	38. Thérapies ciblées	138,4	160,4	100,8		235,2
	39. Radiothérapie	771,8	780,1	604,7		890,9
	40. Hormonothérapie	683,8	690,7	481,6		758,2
	41. Soins palliatifs	19,6	23,8	4,3		138,8
Devenir	42. Reconstruction mammaire après mastectomie totale	375,4	358,4	155,4		818,5
	43. Reconstruction mammaire après mastectomie totale ou partielle	470,6	375,7	137,4		870,5
	44. En vie sans rechute ni métastase à 3 ans	821,7	812,7	664,6		899,6
	45. Reprise de traitement ou apparition de métastases dans les 3 ans	97,4	99,5	45,0		191,3
	46. Décès dans les 3 ans	76,2	82,7	26,5		180,6

\* Taux standardisés pour 1 000 habitants.

Sources : SNDS (DCIR Inter Régime - PMSI MCO), Exploitation ORS-Fnors

## Cancer du côlon et du rectum - 59#453

681 personnes ont eu un cancer colorectal entre le 1er janvier 2018 et le 31 décembre 2022 dans le territoire

Ce territoire fait partie de la classe D des parcours des personnes présentant un cancer du côlon et du rectum qui se caractérise de la manière suivante :

Territoires avec un diagnostic de cancer plutôt précoce, surtout traité par chirurgie et avec moins de dépistage chez les personnes de 50 à 74 ans. On y retrouve moins de personnes prises en charge en ALD pour un cancer colorectal. Au niveau socio-démographique, ces territoires sont plus densément peuplés, avec une population plutôt jeune et davantage de contrastes sociaux. Concernant l'offre de soins, l'accès aux médecins généralistes est plus difficile qu'en moyenne en France. Cependant, l'accès aux traitements en cancérologie y est relativement plus aisé.



	Nom indicateur*	Valeur territoire*	Valeur département*	Minimum en France*	Graphique synthétique	Maximum en France*
Dépistage	47. Dépistage organisé dans les 30 mois avant le traitement	133,0	138,2	55,6		260,4
	48. Présence de facteurs de risques élevés de cancer colorectal	45,2	40,3	0,0		139,9
Diagnostic	49. Bilan de diagnostic et d'extension complet avant le 1er traitement	524,4	453,7	134,3		843,3
	50. Cancer in situ	30,1	144,9	7,1		500,1
	51. Cancer invasif non métastatique	638,3	555,6	306,0		796,6
	52. Cancer invasif avec métastases synchrones	331,6	299,5	140,4		512,9
	53. Autre cancer actif la même année	118,2	131,7	53,8		372,1
	54. Cancer du côlon	537,9	624,3	391,5		778,9
	55. Cancer du rectum	420,7	332,7	183,5		537,8
	56. Cancer du côlon et du rectum	41,4	43,0	4,7		143,5
Traitement	57. Parcours chirurgical en urgence	72,8	118,0	28,8		287,6
	58. Parcours chirurgical non urgent	680,6	593,7	356,9		776,1
	59. Parcours non chirurgical	246,6	288,3	149,1		591,4
	60. Exérèse endoscopique seule	130,7	215,4	33,4		523,6
	61. Chirurgie carcinologique seule	323,1	257,1	138,6		415,0
	62. Traitement néo adj et chirurgie carcinologique (avec ou sans trait adjuvant)	214,4	150,8	40,8		293,4
	63. Chirurgie carcinologique et traitement adjuvant	197,2	219,8	60,7		436,9
	64. Chimiothérapie ou radiothérapie sans chirurgie	134,5	156,7	67,4		406,9
Devenir	65. En vie sans rechute ni métastase à 3 ans	792,1	722,7	331,4		919,0
	66. Apparition de métastases au cours des 3 premières années de traitement	121,2	141,2	17,1		416,0
	67. Reprise de traitement (après un arrêt d'au moins 6 mois) au cours des 3 premières années de traitement	98,8	153,5	27,3		574,6
	68. Décès dans les 3 ans	246,6	233,9	71,4		490,0

\* Taux standardisé pour 1 000 habitants.

Source : SNDS (DCIR Inter Régime - PMSI MCO). Exploitation ORS-Fnors

## Caractéristiques démographiques et sociales du territoire - 59#466

### Typologie sociale du territoire à l'échelle communale

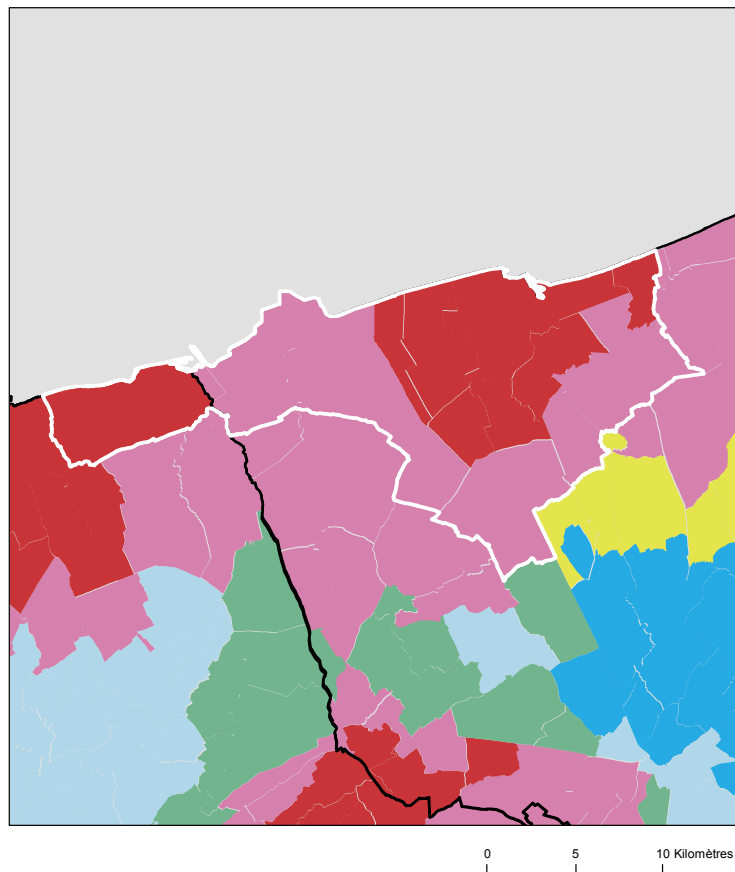

### Comment les territoires d'études ont été bâtis ?

Notre objectif lors de la construction de ces territoires était de proposer des zones :

- suffisamment fine pour mesurer des disparités territoriales ;
- ayant des caractéristiques sociales relativement proches en leurs sein ;
- suffisamment peuplées pour disposer d'indicateurs fiables.

Les variables et analyses utilisées pour construire la typologie sociale présentée page 2 ont été mobilisées.

Les territoires ont été construits en agrégeant les communes selon leurs caractéristiques sociales en respectant la contiguïté géographique, sans contrainte de frontière administrative, et avec une taille minimale de la population fixée à environ 100 000 habitants.

411 zones différentes pouvant pour certaines être à cheval sur un ou plusieurs départements ont ainsi été définies pour la France (hors Mayotte).

Plus d'information sur la méthode de construction de la typologie : [lien rapport](#)

Sources : Insee, État civil, RP, DGFIP, Cnaf, CCMSA - Exploitation ORS-Fnors  
La composition communale du territoire est disponible en cliquant [ici](#)

### Répartition des communes et de la population selon les classes de la typologie sociale

Classes de typologie	Communes		Population	
	Nombre	Part (%)	Nombre	Part (%)
Situation sociale la plus défavorisée	8	50,0 %	149 440	80,5 %
Situation sociale défavorable	8	50,0 %	36 180	19,5 %
Situation sociale plutôt défavorable	0	0,0 %	0	0,0 %
Situation sociale intermédiaire moins de cadres et de professions intellectuelles supérieures, davantage de foyers non imposés, un peu moins d'allocataires du RSA et un peu plus pour l'AAH, un peu plus de jeunes peu ou pas diplômés	0	0,0 %	0	0,0 %
Situation sociale intermédiaire Davantage de cadres et de professions intellectuelles supérieures, moins de foyers non imposés, un peu plus d'allocataires du RSA et de chômeurs, un peu moins d'allocataires de l'AAH	0	0,0 %	0	0,0 %
Situation sociale plutôt favorable part de cadres et de professions intellectuelles supérieures les plus élevées	0	0,0 %	0	0,0 %
Situation sociale favorable moins de cadres et de professions intellectuelles supérieures	0	0,0 %	0	0,0 %
Situation sociale la plus favorable un peu plus de cadres et professions intellectuelles supérieures	0	0,0 %	0	0,0 %

## Caractéristiques démographiques et sociales du territoire - 59#466



	Nom indicateur	Valeur territoire	Valeur département	Minimum en France	Graphique synthétique	Maximum en France
Caractéristiques démographiques	1. Densité de population	642,5	454,7	1,9		38 851,0
	2. Rapport de dépendance <i>(nombre de personnes âgées de moins de 15 ans et de 65 ans ou plus pour 100 personnes âgées de 15 à 64 ans)</i>	81,0	77,2	45,8		107,8
	3. Indice de vieillissement <i>(nombre de personnes âgées de 65 ans et plus pour 100 jeunes de moins de 20 ans)</i>	82,4	67,3	8,6		196,0
	4. Part des habitants de 18 ans et plus	77,9 %	77,0 %	57,5 %		86,6 %
	5. Part des habitants de 50-74 ans	31,7 %	27,9 %	13,4 %		40,1 %
	6. Part des femmes de 50-74 ans	17,0 %	14,7 %	6,4 %		21,2 %
	7. Taux d'accroissement annuel moyen de la population	-0,4	0,1	-1,4		2,4
	8. Part de personnes de 60 ans et plus vivant seules à domicile	33,2 %	32,6 %	21,8 %		49,0 %
	9. Taux de fécondité des femmes de 12-20 ans	10,4	8,8	0,5		64,5
Caractéristiques sociales	10. Part de jeunes de 25-34 ans non scolarisés pas ou peu diplômés (au plus brevet des collèges)	15,0 %	13,7 %	2,6 %		50,4 %
	11. Taux d'activité des 15-64 ans	71,1 %	71,6 %	57,4 %		83,0 %
	12. Part des cadres et professions intellectuelles supérieures de 15 ans et plus ayant un emploi	11,8 %	18,7 %	7,1 %		57,3 %
	13. Part de chômeurs de 15 ans et plus (au sens du recensement)	17,3 %	15,4 %	5,9 %		35,3 %
	14. Part d'enfants de moins de 25 ans vivant dans une famille sans actif occupé	17,9 %	16,8 %	2,4 %		61,8 %
	15. Part de foyers fiscaux non imposés	61,6 %	60,2 %	30,8 %		81,3 %
	16. Taux de personnes couvertes par une allocation	53,2 %	56,2 %	24,4 %		80,4 %
	17. Taux d'allocataires du RSA	8,7 %	8,9 %	1,3 %		37,0 %
	18. Taux de personnes couvertes par le RSA	7,9 %	8,2 %	0,9 %		29,6 %
	19. Taux d'allocataires de 20-64 ans de l'AAH	4,4 %	4,2 %	0,7 %		7,7 %
	20. Part de ménages ne possédant pas de voiture	20,2 %	21,0 %	4,2 %		79,0 %
Caractéristiques environnementales	21. Part des surfaces agricoles en conversion biologiques	0,1 %	0,2 %	0,0 %		97,2 %
	22. Part des surfaces biologiques totales (certifiées bio et en conversion)	0,8 %	4,3 %	0,0 %		97,2 %
	23. Part de population du territoire vivant en zones vulnérables aux nitrates d'origine agricole	100,0 %	100,0 %	0,0 %		100,0 %
	24. Densité (pour 100 km²) d'installations classées pour la protection de l'environnement	52,3	27,1	0,0		353,2
	25. Densité d'anciens sites industriels et activités de service	154,4	165,6	0,0		10 179,4
	26. Densité de sites et sols pollués ou potentiellement pollués appelant une action des pouvoirs publics	15,2	9,0	0,0		254,7
	27. Densité de sites « Secteurs d'information sur les sols » (SIS)	1,0	3,9	0,0		169,8
	28. Part des ménages en précarité énergétique logement en 2018	15,9 %	16,2 %	5,0 %		24,9 %

## Cancer du sein - 59#466

593 femmes ont eu un cancer du sein entre le 1er janvier 2018 et le 31 décembre 2022 dans le territoire

Ce territoire fait partie de la classe C des parcours des femmes présentant un cancer du sein qui se caractérise de la manière suivante : Territoires avec un diagnostic de cancer plutôt précoce, plus souvent traité par chimiothérapie néo-adjuvante mais moins par chimiothérapie conventionnelle, radiothérapie ou hormonothérapie, avec un bon dépistage des femmes de 50-74 ans. Au niveau socio-démographique, ces territoires sont plus densément peuplés et socialement plutôt favorisés. Concernant l'offre de soins, ils sont en moyenne plus proches des structures de soins pour le diagnostic et le traitement des cancers, mais les personnes ont moins de médecin traitant en activité qu'en moyenne en France.



	Nom indicateur	Valeur territoire*	Valeur département*	Minimum en France*	Graphique synthétique	Maximum en France*
Dépistage	29. Mammographie dans les 12 à 36 mois avant le traitement	308,6	302,1	154,4		410,0
	30. Biopsie dans l'année avant le traitement	937,4	928,3	720,2		971,3
Diagnostic	31. Cancer du sein in situ ou invasif localisé	908,0	806,8	694,3		965,8
	32. Cancer du sein avec métastases	10,8	19,7	3,2		47,4
Traitement	33. Chirurgie conservatrice	716,5	663,3	513,5		816,7
	34. Mastectomie totale	199,5	285,8	135,7		408,9
	35. Chimiothérapie conventionnelle	462,4	444,7	311,3		640,8
	36. Chimiothérapie néoadjuvante	365,0	270,3	170,4		449,6
	37. Chimiothérapie adjuvante	245,8	322,0	245,8		489,9
	38. Thérapies ciblées	178,9	160,4	100,8		235,2
	39. Radiothérapie	813,6	780,1	604,7		890,9
	40. Hormonothérapie	722,7	690,7	481,6		758,2
	41. Soins palliatifs	21,5	23,8	4,3		138,8
Devenir	42. Reconstruction mammaire après mastectomie totale	370,3	358,4	155,4		818,5
	43. Reconstruction mammaire après mastectomie totale ou partielle	246,4	375,7	137,4		870,5
	44. En vie sans rechute ni métastase à 3 ans	780,0	812,7	664,6		899,6
	45. Reprise de traitement ou apparition de métastases dans les 3 ans	116,8	99,5	45,0		191,3
	46. Décès dans les 3 ans	95,2	82,7	26,5		180,6

\* Taux standardisés pour 1 000 habitants.

Sources : SNDS (DCIR Inter Régime - PMSI MCO), Exploitation ORS-Fnors

## Cancer du côlon et du rectum - 59#466

311 personnes ont eu un cancer colorectal entre le 1er janvier 2018 et le 31 décembre 2022 dans le territoire

Ce territoire fait partie de la classe B des parcours des personnes présentant un cancer du côlon et du rectum qui se caractérise de la manière suivante :

Territoires avec moins de traitements par chirurgie, des rechutes moins fréquentes et un bon dépistage chez les personnes de 50 à 74 ans. Au niveau socio-démographique, ces territoires sont plutôt socialement favorisés. Concernant l'offre de soins, ils comptent davantage de patients ayant un médecin traitant en activité qu'en moyenne en France, mais l'accès aux traitements en oncologie y est plus difficile.



	Nom indicateur*	Valeur territoire*	Valeur département*	Minimum en France*	Graphique synthétique	Maximum en France*
Dépistage	47. Dépistage organisé dans les 30 mois avant le traitement	152,7	138,2	55,6		260,4
	48. Présence de facteurs de risques élevés de cancer colorectal	24,9	40,3	0,0		139,9
Diagnostic	49. Bilan de diagnostic et d'extension complet avant le 1er traitement	643,2	453,7	134,3		843,3
	50. Cancer in situ	466,5	144,9	7,1		500,1
	51. Cancer invasif non métastatique	333,7	555,6	306,0		796,6
	52. Cancer invasif avec métastases synchrones	199,8	299,5	140,4		512,9
	53. Autre cancer actif la même année	72,2	131,7	53,8		372,1
	54. Cancer du côlon	705,2	624,3	391,5		778,9
	55. Cancer du rectum	276,1	332,7	183,5		537,8
	56. Cancer du côlon et du rectum	18,7	43,0	4,7		143,5
Traitement	57. Parcours chirurgical en urgence	100,6	118,0	28,8		287,6
	58. Parcours chirurgical non urgent	607,0	593,7	356,9		776,1
	59. Parcours non chirurgical	292,4	288,3	149,1		591,4
	60. Exérèse endoscopique seule	497,7	215,4	33,4		523,6
	61. Chirurgie carcinologique seule	154,5	257,1	138,6		415,0
	62. Traitement néo adj et chirurgie carcinologique (avec ou sans trait adjuvant)	101,1	150,8	40,8		293,4
	63. Chirurgie carcinologique et traitement adjuvant	129,5	219,8	60,7		436,9
	64. Chimiothérapie ou radiothérapie sans chirurgie	116,8	156,7	67,4		406,9
Devenir	65. En vie sans rechute ni métastase à 3 ans	727,1	722,7	331,4		919,0
	66. Apparition de métastases au cours des 3 premières années de traitement	61,2	141,2	17,1		416,0
	67. Reprise de traitement (après un arrêt d'au moins 6 mois) au cours des 3 premières années de traitement	167,9	153,5	27,3		574,6
	68. Décès dans les 3 ans	193,9	233,9	71,4		490,0

\* Taux standardisé pour 1 000 habitants.

Source : SNDS (DCIR Inter Régime - PMSI MCO). Exploitation ORS-Fnors

## Caractéristiques démographiques et sociales du territoire - 59#468

### Typologie sociale du territoire à l'échelle communale

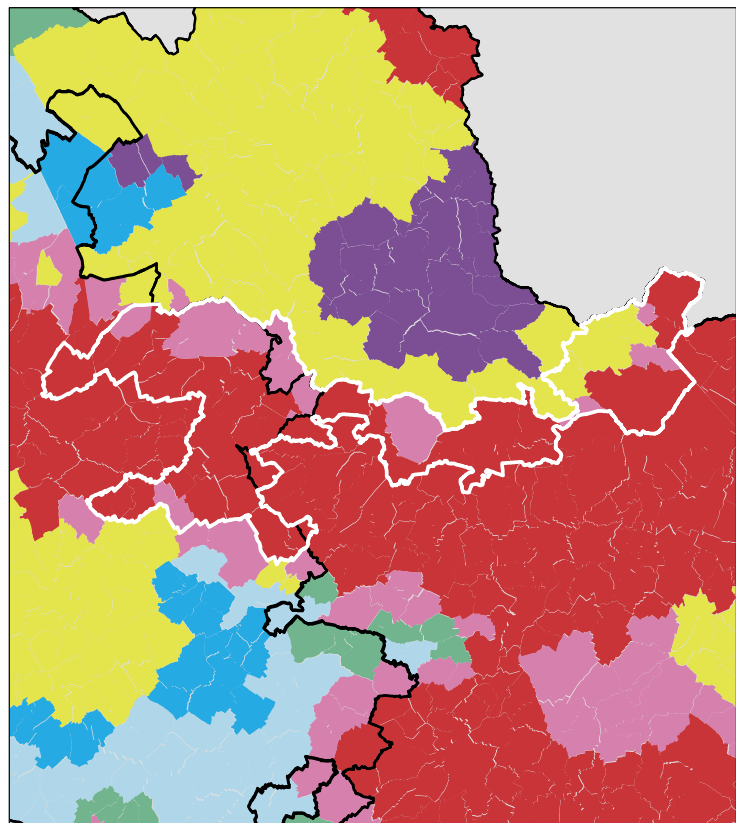

0 7 14 Kilomètres

Sources : Insee, État civil, RP, DGFIP, Cnaf, CCMSA - Exploitation ORS-Fnors  
La composition communale du territoire est disponible en cliquant [ici](#)

### Comment les territoires d'études ont été bâtis ?

Notre objectif lors de la construction de ces territoires était de proposer des zones :

- suffisamment fine pour mesurer des disparités territoriales ;
- ayant des caractéristiques sociales relativement proches en leurs sein ;
- suffisamment peuplées pour disposer d'indicateurs fiables.

Les variables et analyses utilisées pour construire la typologie sociale présentée page 2 ont été mobilisées.

Les territoires ont été construits en agrégeant les communes selon leurs caractéristiques sociales en respectant la contiguïté géographique, sans contrainte de frontière administrative, et avec une taille minimale de la population fixée à environ 100 000 habitants.

411 zones différentes pouvant pour certaines être à cheval sur un ou plusieurs départements ont ainsi été définies pour la France (hors Mayotte).

Plus d'information sur la méthode de construction de la typologie : [lien rapport](#)

### Répartition des communes et de la population selon les classes de la typologie sociale

Classes de typologie	Communes		Population	
	Nombre	Part (%)	Nombre	Part (%)
Situation sociale la plus défavorisée	39	69,6 %	178 518	72,0 %
Situation sociale défavorable	13	23,2 %	62 467	25,2 %
Situation sociale plutôt défavorable	0	0,0 %	0	0,0 %
Situation sociale intermédiaire moins de cadres et de professions intellectuelles supérieures, davantage de foyers non imposés, un peu moins d'allocataires du RSA et un peu plus pour l'AAH, un peu plus de jeunes peu ou pas diplômés	0	0,0 %	0	0,0 %
Situation sociale intermédiaire Davantage de cadres et de professions intellectuelles supérieures, moins de foyers non imposés, un peu plus d'allocataires du RSA et de chômeurs, un peu moins d'allocataires de l'AAH	4	7,1 %	7 068	2,8 %
Situation sociale plutôt favorable part de cadres et de professions intellectuelles supérieures les plus élevées	0	0,0 %	0	0,0 %
Situation sociale favorable moins de cadres et de professions intellectuelles supérieures	0	0,0 %	0	0,0 %
Situation sociale la plus favorable un peu plus de cadres et professions intellectuelles supérieures	0	0,0 %	0	0,0 %



## Caractéristiques démographiques et sociales du territoire - 59#468



	Nom indicateur	Valeur territoire	Valeur département	Minimum en France	Graphique synthétique	Maximum en France
Caractéristiques démographiques	1. Densité de population	578,2	454,7	1,9		38 851,0
	2. Rapport de dépendance <i>(nombre de personnes âgées de moins de 15 ans et de 65 ans ou plus pour 100 personnes âgées de 15 à 64 ans)</i>	79,7	77,2	45,8		107,8
	3. Indice de vieillissement <i>(nombre de personnes âgées de 65 ans et plus pour 100 jeunes de moins de 20 ans)</i>	68,7	67,3	8,6		196,0
	4. Part des habitants de 18 ans et plus	76,1 %	77,0 %	57,5 %		86,6 %
	5. Part des habitants de 50-74 ans	29,3 %	27,9 %	13,4 %		40,1 %
	6. Part des femmes de 50-74 ans	15,4 %	14,7 %	6,4 %		21,2 %
	7. Taux d'accroissement annuel moyen de la population	0,2	0,1	-1,4		2,4
	8. Part de personnes de 60 ans et plus vivant seules à domicile	30,9 %	32,6 %	21,8 %		49,0 %
	9. Taux de fécondité des femmes de 12-20 ans	8,9	8,8	0,5		64,5
Caractéristiques sociales	10. Part de jeunes de 25-34 ans non scolarisés pas ou peu diplômés (au plus brevet des collèges)	14,4 %	13,7 %	2,6 %		50,4 %
	11. Taux d'activité des 15-64 ans	71,8 %	71,6 %	57,4 %		83,0 %
	12. Part des cadres et professions intellectuelles supérieures de 15 ans et plus ayant un emploi	11,6 %	18,7 %	7,1 %		57,3 %
	13. Part de chômeurs de 15 ans et plus (au sens du recensement)	14,7 %	15,4 %	5,9 %		35,3 %
	14. Part d'enfants de moins de 25 ans vivant dans une famille sans actif occupé	14,8 %	16,8 %	2,4 %		61,8 %
	15. Part de foyers fiscaux non imposés	64,5 %	60,2 %	30,8 %		81,3 %
	16. Taux de personnes couvertes par une allocation	56,5 %	56,2 %	24,4 %		80,4 %
	17. Taux d'allocataires du RSA	8,6 %	8,9 %	1,3 %		37,0 %
	18. Taux de personnes couvertes par le RSA	7,7 %	8,2 %	0,9 %		29,6 %
	19. Taux d'allocataires de 20-64 ans de l'AAH	3,6 %	4,2 %	0,7 %		7,7 %
	20. Part de ménages ne possédant pas de voiture	15,7 %	21,0 %	4,2 %		79,0 %
Caractéristiques environnementales	21. Part des surfaces agricoles en conversion biologiques	0,2 %	0,2 %	0,0 %		97,2 %
	22. Part des surfaces biologiques totales (certifiées bio et en conversion)	4,8 %	4,3 %	0,0 %		97,2 %
	23. Part de population du territoire vivant en zones vulnérables aux nitrates d'origine agricole	100,0 %	100,0 %	0,0 %		100,0 %
	24. Densité (pour 100 km²) d'installations classées pour la protection de l'environnement	48,5	27,1	0,0		353,2
	25. Densité d'anciens sites industriels et activités de service	155,2	165,6	0,0		10 179,4
	26. Densité de sites et sols pollués ou potentiellement pollués appelant une action des pouvoirs publics	10,5	9,0	0,0		254,7
	27. Densité de sites « Secteurs d'information sur les sols » (SIS)	1,9	3,9	0,0		169,8
	28. Part des ménages en précarité énergétique logement en 2018	16,9 %	16,2 %	5,0 %		24,9 %

Cancer du sein - 59#468

593 femmes ont eu un cancer du sein entre le 1er janvier 2018 et le 31 décembre 2022 dans le territoire

Ce territoire fait partie de la classe B des parcours des femmes présentant un cancer du sein qui se caractérise de la manière suivante : Territoires avec un diagnostic de cancer plus tardif (davantage de cancer du sein diagnostiqué invasif avec métastases synchrones), surtout traité par chimiothérapie, thérapie ciblée et mastectomie, avec des rechutes plus fréquentes qu'en moyenne en France. Au niveau socio-démographique, ces territoires sont moins densément peuplés, avec une population légèrement plus âgée et davantage précaire. Concernant l'offre de soins, on y retrouve davantage de patients ayant un médecin traitant, mais l'accès aux traitements en cancérologie y est plus difficile.



	Nom indicateur	Valeur territoire*	Valeur département*	Minimum en France*	Graphique synthétique	Maximum en France*
Dépistage	29. Mammographie dans les 12 à 36 mois avant le traitement	278,3	302,1	154,4		410,0
	30. Biopsie dans l'année avant le traitement	907,9	928,3	720,2		971,3
Diagnostic	31. Cancer du sein in situ ou invasif localisé	766,7	806,8	694,3		965,8
	32. Cancer du sein avec métastases	15,0	19,7	3,2		47,4
Traitement	33. Chirurgie conservatrice	672,9	663,3	513,5		816,7
	34. Mastectomie totale	294,6	285,8	135,7		408,9
	35. Chimiothérapie conventionnelle	464,6	444,7	311,3		640,8
	36. Chimiothérapie néoadjuvante	279,9	270,3	170,4		449,6
	37. Chimiothérapie adjuvante	336,3	322,0	245,8		489,9
	38. Thérapies ciblées	163,4	160,4	100,8		235,2
	39. Radiothérapie	791,8	780,1	604,7		890,9
	40. Hormonothérapie	681,1	690,7	481,6		758,2
	41. Soins palliatifs	114,2	23,8	4,3		138,8
Devenir	42. Reconstruction mammaire après mastectomie totale	373,1	358,4	155,4		818,5
	43. Reconstruction mammaire après mastectomie totale ou partielle	387,4	375,7	137,4		870,5
	44. En vie sans rechute ni métastase à 3 ans	781,7	812,7	664,6		899,6
	45. Reprise de traitement ou apparition de métastases dans les 3 ans	103,9	99,5	45,0		191,3
	46. Décès dans les 3 ans	102,1	82,7	26,5		180,6

\* Taux standardisés pour 1 000 habitants.  
Sources : SNDS (DCIR Inter Régime - PMSI MCO), Exploitation ORS-Fnors



## Cancer du côlon et du rectum - 59#468

311 personnes ont eu un cancer colorectal entre le 1er janvier 2018 et le 31 décembre 2022 dans le territoire

Ce territoire fait partie de la classe E des parcours des personnes présentant un cancer du côlon et du rectum qui se caractérise de la manière suivante :

Territoires avec un diagnostic de cancer tardif, surtout traité par chirurgie et un bon dépistage chez les personnes de 50 à 74 ans. Au niveau socio-démographique, ces territoires sont moins densément peuplés et la population y est plutôt favorisée. Concernant l'offre de soins, l'accès aux médecins généralistes est plus aisé dans cette classe qu'en moyenne en France.



	Nom indicateur*	Valeur territoire*	Valeur département*	Minimum en France*	Graphique synthétique	Maximum en France*
Dépistage	47. Dépistage organisé dans les 30 mois avant le traitement	150,9	138,2	55,6		260,4
	48. Présence de facteurs de risques élevés de cancer colorectal	34,8	40,3	0,0		139,9
Diagnostic	49. Bilan de diagnostic et d'extension complet avant le 1er traitement	490,1	453,7	134,3		843,3
	50. Cancer in situ	186,0	144,9	7,1		500,1
	51. Cancer invasif non métastatique	505,5	555,6	306,0		796,6
	52. Cancer invasif avec métastases synchrones	308,5	299,5	140,4		512,9
	53. Autre cancer actif la même année	146,7	131,7	53,8		372,1
	54. Cancer du côlon	691,0	624,3	391,5		778,9
	55. Cancer du rectum	266,3	332,7	183,5		537,8
	56. Cancer du côlon et du rectum	42,7	43,0	4,7		143,5
Traitement	57. Parcours chirurgical en urgence	103,6	118,0	28,8		287,6
	58. Parcours chirurgical non urgent	649,2	593,7	356,9		776,1
	59. Parcours non chirurgical	247,2	288,3	149,1		591,4
	60. Exérèse endoscopique seule	239,8	215,4	33,4		523,6
	61. Chirurgie carcinologique seule	214,4	257,1	138,6		415,0
	62. Traitement néo adj et chirurgie carcinologique (avec ou sans trait adjuvant)	179,8	150,8	40,8		293,4
	63. Chirurgie carcinologique et traitement adjuvant	235,3	219,8	60,7		436,9
	64. Chimiothérapie ou radiothérapie sans chirurgie	130,7	156,7	67,4		406,9
Devenir	65. En vie sans rechute ni métastase à 3 ans	695,3	722,7	331,4		919,0
	66. Apparition de métastases au cours des 3 premières années de traitement	167,5	141,2	17,1		416,0
	67. Reprise de traitement (après un arrêt d'au moins 6 mois) au cours des 3 premières années de traitement	181,7	153,5	27,3		574,6
	68. Décès dans les 3 ans	209,9	233,9	71,4		490,0

\* Taux standardisé pour 1 000 habitants.

Source : SNDS (DCIR Inter Régime - PMSI MCO). Exploitation ORS-Fnors

## Définitions des indicateurs

	Indicateur	Définition / Formule	Année / Source
Caractéristiques démographiques	1. Densité de population	Nombre d'habitants par km <sup>2</sup>	2021, Insee - Recensement de population
	2. Rapport de dépendance	Nombre de personnes de moins de 15 ans et de 65 ans et plus pour 100 personnes âgées de 15 à 64 ans	2021, Insee - Recensement de population
	3. Indice de vieillissement	Nombre de personnes âgées de 65 ans et plus pour 100 jeunes de moins de 20 ans	2021, Insee - Recensement de population
	4. Part des habitants de 18 ans et plus (%)	Pourcentage d'habitants de 18 ans et plus	2021, Insee - Recensement de population
	5. Part des habitants de 50-74 ans (%)	Pourcentage d'habitants de 50 à 74 ans	2021, Insee - Recensement de population
	6. Part des femmes de 50-74 ans (%)	Pourcentage de femmes de 50 à 74 ans	2021, Insee - Recensement de population
	7. Taux d'accroissement annuel moyen de la population (%)	Variation annuelle moyenne de la population	2012-2021, Insee - Recensement de population
	8. Part de personnes de 60 ans et plus vivant seules à domicile (%)	Pourcentage de personnes de 60 ans et plus vivant seules	2021, Insee - Recensement de population
	9. Taux de fécondité des femmes de 12-20 ans	Nombre d'enfants pour 10 000 femmes de 12 à 20 ans	2018-2022, Insee - État-Civil
Caractéristiques sociales	10. Part de jeunes de 25-34 ans non scolarisés pas ou peu diplômés (%)	Pourcentage de jeunes de 25-34 ans non scolarisés au plus le brevet des collèges	2021, Insee - Recensement de population
	11. Taux d'activité des 15-64 ans (%)	Pourcentage de personnes de 15 à 64 ans actives	2021, Insee - Recensement de population
	12. Part de cadres et professions intellectuelles supérieures de 15 ans et plus ayant un emploi (%)	Pourcentage de cadres et professions intellectuelles supérieures de 15 ans et plus ayant un emploi	2021, Insee - Recensement de population
	13. Taux de chômage des 15 ans et plus (%)	Pourcentage de chômeurs de 15 ans et plus (au sens du recensement)	2021, Insee - Recensement de population
	14. Part d'enfants de moins de 25 ans vivant dans une famille sans actif occupé (%)	Pourcentage d'enfants de moins de 25 ans vivant dans une famille sans actif occupé	2021, Insee - Recensement de population
	15. Part de foyers fiscaux non imposés (%)	Pourcentage de foyers fiscaux non imposés	2021, DGFIP – Insee - Recensement de population
	16. Taux de personnes couvertes par une allocation (%)	Pourcentage de personnes couvertes par une allocation	Décembre 2023, Cnaf – CCMSA – Insee - Recensement de population
	17. Taux d'allocataires du RSA	Pour 100 personnes de 25 à 64 ans	Décembre 2023, Cnaf – CCMSA – Insee - Recensement de population
	18. Taux de personnes couvertes par le RSA (%)	Pourcentage de personnes couvertes par le RSA	Décembre 2023, Cnaf – CCMSA – Insee - Recensement de population
	19. Taux d'allocataires de l'AAH	Pour 100 personnes de 20 à 64 ans	Décembre 2023, Cnaf – CCMSA – Insee - Recensement de population
	20. Part de ménages ne possédant pas de voiture (%)	Pourcentage de ménages ne possédant pas de voiture	2021, Insee - Recensement de population
Caractéristiques environnementales	21. Part de surfaces biologiques en conversion (%)	Part de surfaces C1 + C2 + C3	2023, Agence BIO, Agreste – recensement agricole
	22. Part de surfaces biologiques totales (%)	Part de surfaces certifiées bio et en conversion	2023, Agence BIO, Agreste – recensement agricole
	23. Part de population du territoire vivant en zones vulnérables aux nitrates d'origine agricole (%)	Pourcentage de population en zones vulnérables	2021, Système d'information sur l'eau
	24. Densité d'Installations Classées pour la Protection de l'Environnement (ICPE)	Nombre pour 100 km <sup>2</sup>	2024, Ministère de la Transition Écologique et BRGM
	25. Densité d'anciens sites industriels et activités de service (BASIAS)	Nombre pour 100 km <sup>2</sup>	2023, Ministère de la Transition Écologique et BRGM
	26. Densité de sites et sols pollués ou potentiellement pollués appelant une action des pouvoirs publics (BASOL)	Nombre pour 100 km <sup>2</sup>	2023, Ministère de la Transition Écologique et BRGM
	27. Densité de sites Secteurs d'Information sur les Sols (SIS)	Nombre pour 100 km <sup>2</sup>	2024, Ministère de la Transition Écologique et BRGM
	28. Part des ménages en précarité énergétique logement (%)	Pourcentage de ménages en précarité énergétique	2021, Observatoire national de la précarité énergétique

## Méthodologie

L'analyse des vulnérabilités sociales, environnementales et de l'accès aux soins face aux cancers s'appuie sur une approche territoriale multidimensionnelle. Cette méthodologie permet d'identifier les inégalités de santé et de caractériser les besoins spécifiques de chaque territoire.

Les données utilisées proviennent du Système national des données de santé (SNDS), de l'INSEE et de diverses bases relatives aux caractéristiques de la population, à l'offre de soins et aux expositions environnementales. L'ensemble de ces sources permet une analyse exhaustive des déterminants de santé.

L'approche méthodologique s'articule autour de trois axes principaux :

- les vulnérabilités sociales (niveau de revenu, emploi, éducation),
- les vulnérabilités environnementales (exposition aux polluants, qualité de l'air, proximité d'installations industrielles),
- et l'accessibilité aux soins (densité médicale, temps d'accès, offre de prévention).

Les indicateurs ont été sélectionnés en fonction de leur pertinence scientifique et de leur disponibilité à l'échelle territoriale. Chaque indicateur fait l'objet d'une standardisation, permettant des comparaisons entre territoires ainsi qu'avec les références départementales, régionales et nationales.

Les analyses portent spécifiquement sur trois types de cancers : le cancer du sein, le cancer colorectal et le cancer du pancréas. Ces pathologies ont été choisies en raison de leur prévalence et de l'existence de programmes de dépistage organisé ou de recommandations de surveillance.

Pour chaque territoire, les données sont présentées sous forme de profils comparatifs, incluant les valeurs locales, départementales, régionales et nationales. Cette approche permet d'identifier les spécificités territoriales et de situer chaque territoire dans un contexte géographique élargi.

L'analyse territoriale repose sur deux niveaux géographiques : le niveau départemental et celui des territoires statistiques d'étude développés dans le cadre de ce projet. Cette double approche autorise une analyse fine des disparités infradépartementales tout en conservant une vision d'ensemble.

Les données présentées correspondent à la période la plus récente disponible au moment de l'étude. Les sources et millésimes sont précisés pour chaque indicateur. Une attention particulière a été portée à la cohérence temporelle des analyses.

L'interprétation des résultats doit tenir compte des spécificités méthodologiques de chaque indicateur : définitions, modes de calcul, populations de référence. Les valeurs manquantes ou non disponibles sont signalées par la mention « N.D. » (Non Disponible).

Cette approche s'inscrit dans les orientations de la stratégie décennale de lutte contre les cancers 2021-2030, et notamment dans son 4<sup>e</sup> axe, qui vise à s'assurer que les progrès bénéficient à tous, en luttant contre les inégalités territoriales et sociales de santé.

Les résultats de cette analyse territoriale constituent un outil d'aide à la décision pour les acteurs locaux de santé publique. Ils permettent d'identifier les territoires prioritaires et d'adapter les actions de prévention et de prise en charge aux besoins spécifiques identifiés.

Ce travail a été réalisé par un groupe de professionnels issus de plusieurs Observatoires régionaux de la santé, en collaboration avec la Fédération nationale des observatoires régionaux de la santé, et grâce au soutien de l'Institut national du cancer.



Rapport complet : Axe 1



Rapport complet : Axe 2

Ce travail a été rendu possible grâce au financement de l'Institut national du cancer 2022 - 2025

