

Vulnérabilités sociales, environnementales et d'accès aux soins face aux cancers

Oise

INTRODUCTION

Dans la stratégie décennale de lutte contre les cancers 2021-2030, le 4^e axe vise à s'assurer que les progrès bénéficient à tous. Il s'agit en particulier de « *lutter contre les inégalités par une approche pragmatique et adaptée aux différentes populations* ». L'objectif de cette fiche action est de « *garantir l'accessibilité à la prévention primaire et secondaire et l'accès aux soins pour les personnes les plus vulnérables ; protéger les plus vulnérables et leur entourage contre les conséquences de la maladie* » et de « *mieux identifier et tenir compte des différentes vulnérabilités dans la politique de lutte contre le cancer* ».

Parmi l'ensemble des facteurs intervenant dans la survenue des différents cancers et leurs évolutions plusieurs questions peuvent être abordées. Comment les inégalités sociales sont un déterminant de la survenue des cancers ? ont un impact sur l'accès à la prévention et au dépistage ? peuvent impacter les parcours de soins des personnes avec cancer ? ont un impact sur la survie des personnes atteintes d'un cancer ? Mais également comment les inégalités territoriales ont un effet sur les parcours des personnes atteintes de cancer ? ou comment les inégalités environnementales peuvent agir comme déterminants de survenue des cancers ?

Depuis de nombreuses années, les travaux réalisés par la Fédération nationale des observatoires régionaux de la santé (Fnors) et par le réseau des ORS dans les régions et au niveau national documentent l'impact des inégalités sociales et territoriales sur l'état de santé de la population en France.

Forts de cette expérience, la Fnors et le réseau des ORS ont souhaité s'inscrire dans les orientations de la stratégie décennale de lutte contre les cancers et ont proposé de contribuer à la connaissance de l'impact des inégalités territoriales, sociales et environnementales de santé sur la survenue des cancers et les parcours de soins.

OBJECTIF DE LA FICHE

Cette fiche vise à décrire les caractéristiques de chaque territoire composant le département au regard des indicateurs de vulnérabilités sociales et environnementales, d'accès à la prévention et aux soins, et de parcours de soins pour les cancers du sein et colorectal.

Pour le cancer du pancréas, les indicateurs ne sont présentés qu'au niveau du département du fait d'effectifs insuffisants.

PRÉSENTATION DU PROJET

Ce travail a été réalisé par un groupe de professionnels, médecins, statisticiens, démographes... issus de plusieurs Observatoires régionaux de la santé en mobilisant les données du Système national des données de santé et des différentes bases de données sur les caractéristiques de la population, l'offre de soins et les expositions environnementales.

Caractéristiques démographiques et sociales du département

Typologie sociale du département à l'échelle communale

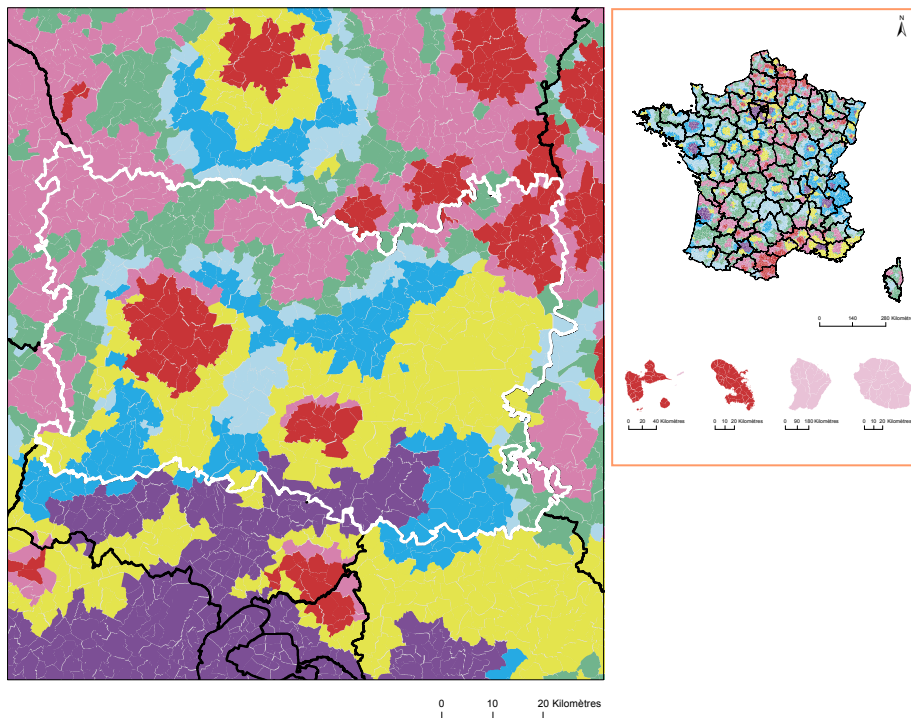

Les indicateurs pris en compte pour établir cette typologie sociale :

- Taux de fécondité des femmes de 12-20 ans (2016 - 2022) ;
- Part de jeunes de 25-34 ans non scolarisés pas ou peu diplômés (2021) ;
- Part de cadres et professions intellectuelles supérieures de 15 ans et plus ayant un emploi (2021) ;
- Taux de chômage des 15 ans et plus (au sens du recensement) (2021) ;
- Part de foyers fiscaux non imposés (2022) ;
- Taux d'allocataires du RSA (2022) ;
- Taux d'allocataires de 20-64 ans de l'AAH (2022).

Plus d'information sur la méthode de construction de la typologie : [lien rapport](#)

Sources : Insee, État civil, RP, DGFIP, Cnaf, CCMSA - Exploitation ORS-Fnors

Répartition des communes et de la population selon les classes de la typologie sociale

Classes de typologie	Communes		Population	
	Nombre	Part (%)	Nombre	Part (%)
■ Situation sociale la plus défavorisée	74	10,9	206 964	25,0
■ Situation sociale défavorable	141	20,8	74 281	9,0
■ Situation sociale plutôt défavorable	0	0,0	0	0,0
■ Situation sociale intermédiaire <i>moins de cadres et de professions intellectuelles supérieures, davantage de foyers non imposés, un peu moins d'allocataires du RSA et un peu plus pour l'AAH, un peu plus de jeunes peu ou pas diplômés</i>	94	13,8	42 488	5,1
■ Situation sociale intermédiaire <i>D'avantage de cadres et de professions intellectuelles supérieures, moins de foyers non imposés, un peu plus d'allocataires du RSA et de chômeurs, un peu moins d'allocataires de l'AAH</i>	161	23,7	329 303	39,7
■ Situation sociale plutôt favorable <i>part de cadres et de professions intellectuelles supérieures les plus élevées</i>	24	3,5	37 448	4,5
■ Situation sociale favorable <i>moins de cadres et de professions intellectuelles supérieures</i>	66	9,7	43 365	5,2
■ Situation sociale la plus favorable <i>un peu plus de cadres et professions intellectuelles supérieures</i>	119	17,5	94 989	11,5



Caractéristiques démographiques et sociales du département



	Nom indicateur	Valeur département	Valeur Région	Minimum en France	Graphique synthétique	Maximum en France
Caractéristiques démographiques	1. Densité de population	141,4	188,5	3,4		20 238,2
	2. Rapport de dépendance <i>(nombre de personnes âgées de moins de 15 ans et de 65 ans ou plus pour 100 personnes âgées de 15 à 64 ans)</i>	77,4	79,1	56,0		97,1
	3. Indice de vieillissement <i>(nombre de personnes âgées de 65 ans et plus pour 100 jeunes de moins de 20 ans)</i>	67,3	72,8	14,3		170,5
	4. Part des habitants de 18 ans et plus	76,1 %	77,1 %	61,7 %		84,0 %
	5. Part des habitants de 50-74 ans	29,4 %	29,4 %	16,5 %		38,8 %
	6. Part des femmes de 50-74 ans	15,1 %	15,3 %	8,4 %		20,1 %
	7. Taux d'accroissement annuel moyen de la population	0,3	0,1	-0,8		1,9
	8. Part de personnes de 60 ans et plus vivant seules à domicile	28,7 %	31,4 %	25,7 %		42,6 %
	9. Taux de fécondité des femmes de 12-20 ans	5,8	8,8	2,2		52,1
Caractéristiques sociales	10. Part de jeunes de 25-34 ans non scolarisés pas ou peu diplômés (au plus brevet des collèges)	15,1 %	14,5 %	4,7 %		42,9 %
	11. Taux d'activité des 15-64 ans	75,1 %	72,2 %	63,9 %		80,7 %
	12. Part des cadres et professions intellectuelles supérieures de 15 ans et plus ayant un emploi	15,5 %	15,1 %	8,9 %		49,7 %
	13. Part de chômeurs de 15 ans et plus (au sens du recensement)	12,2 %	14,7 %	7,3 %		30,8 %
	14. Part d'enfants de moins de 25 ans vivant dans une famille sans actif occupé	11,7 %	15,4 %	5,8 %		54,2 %
	15. Part de foyers fiscaux non imposés	53,8 %	60,3 %	38,4 %		77,3 %
	16. Taux de personnes couvertes par une allocation	51,0 %	54,2 %	37,1 %		77,0 %
	17. Taux d'allocataires du RSA	6,0 %	8,0 %	2,1 %		28,0 %
	18. Taux de personnes couvertes par le RSA	5,1 %	7,3 %	1,7 %		24,7 %
	19. Taux d'allocataires de 20-64 ans de l'AAH	3,3 %	4,0 %	1,8 %		7,5 %
	20. Part de ménages ne possédant pas de voiture	12,7 %	18,1 %	7,7 %		68,2 %
Caractéristiques environnementales	21. Part des surfaces agricoles en conversion biologiques	0,3 %	0,2 %	0,0 %		8,6 %
	22. Part des surfaces biologiques totales (certifiées bio et en conversion)	3,9 %	2,7 %	0,0 %		40,8 %
	23. Part de population du territoire vivant en zones vulnérables aux nitrates d'origine agricole	100,0 %	100,0 %	0,0 %		100,0 %
	24. Densité (pour 100 km²) d'installations classées pour la protection de l'environnement	10,8	13,5	0,2		128,1
	25. Densité d'anciens sites industriels et activités de service	59,2	66,3	0,0		2 711,1
	26. Densité de sites et sols pollués ou potentiellement pollués appelant une action des pouvoirs publics	2,1	3,1	0,0		1 502,8
	27. Densité de sites « Secteurs d'information sur les sols » (SIS)	0,7	1,1	0,0		70,0
	28. Part des ménages en précarité énergétique logement en 2018	14,5 %	17,1 %	6,5 %		25,1 %



Offre de soin

Localisation des médecins généralistes

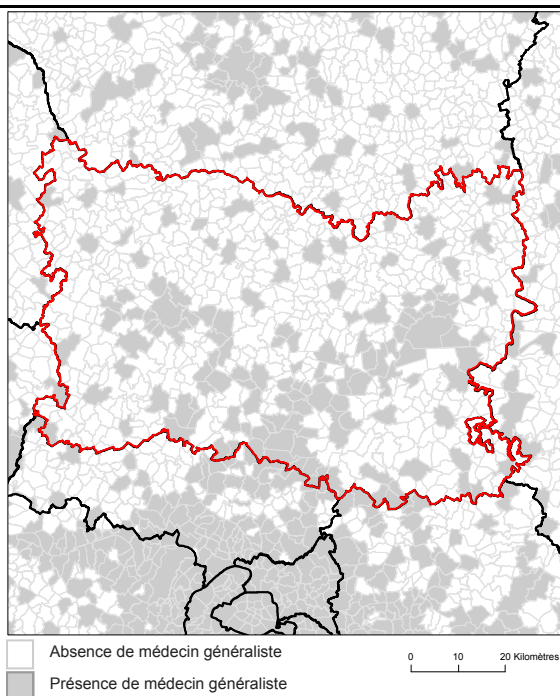

Source : RPPS au 1er janvier 2023, Traitements Drees et Fnors

Localisation des radiologues

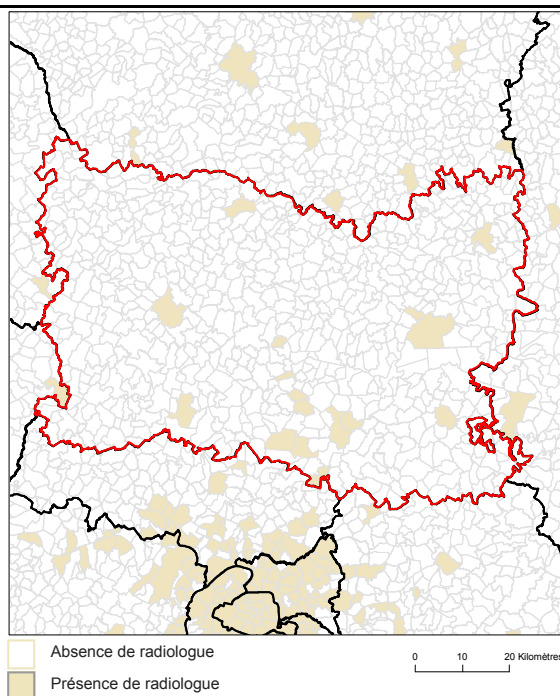

Source : RPPS au 1er janvier 2023, Traitements Drees et Fnors

Localisation des établissements autorisés : chirurgie cancer digestifs, chirurgie cancer du sein, chimiothérapie

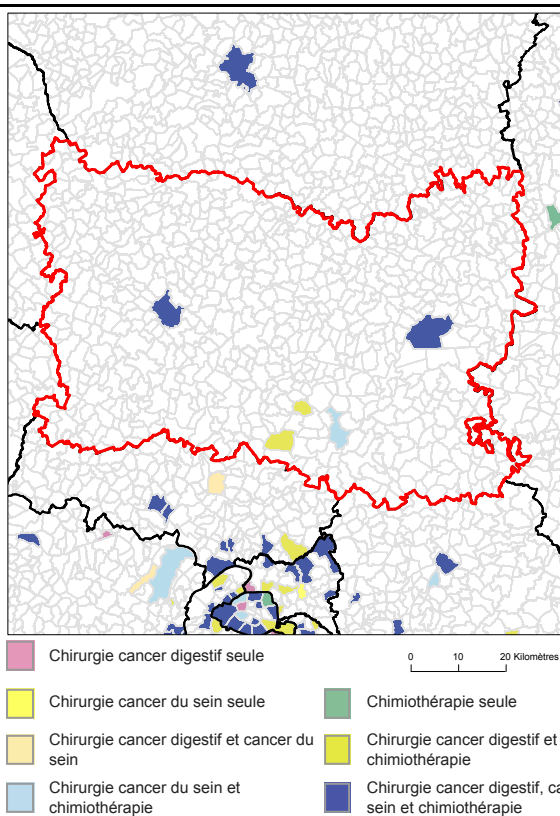

Source : Base ARHGOS au 14 mars 2024 - INCa, Exploitation Fnors

Part de la population selon les temps d'accès aux différents services (%)

	Moins de 15 min	15 à 29 min	30 à 59 min	1h et plus
Médecins généralistes	99,7	0,3	0,0	0,0
Radiologues	71,2	28,7	0,1	0,0
Centre autorisé chirurgie cancers du sein	28,8	57,9	13,3	0,0
Centre autorisé chirurgie cancers digestifs	44,6	42,8	12,6	0,0
Centre autorisé chimiothérapie	44,7	41,9	13,4	0,0

Sources : RPPS au 1er janvier 2023, Traitements Drees et Fnors, INCa 2024, Metric-OSRM, Exploitation Fnors



3 443 femmes ont eu un cancer du sein entre le 1er janvier 2018 et le 31 décembre 2022 dans le département



	Nom indicateur	Valeur département*	Valeur région*	Minimum en France*	Graphique synthétique	Maximum en France*
Dépistage	29. Mammographie dans les 12 à 36 mois avant le traitement	307,4	301,3	173,1		358,6
	30. Biopsie dans l'année avant le traitement	908,9	924,4	751,6		956,1
Diagnostic	31. Cancer du sein in situ ou invasif localisé	836,2	807,8	745,2		944,3
	32. Cancer du sein avec métastases	20,9	20,6	9,0		37,6
Traitement	33. Chirurgie conservatrice	696,2	676,5	529,4		780,9
	34. Mastectomie totale	241,9	270,5	175,2		379,4
	35. Chimio-thérapie conventionnelle	489,6	454,9	363,9		635,6
	36. Chimio-thérapie néoadjuvante	265,2	269,3	203,1		420,2
	37. Chimio-thérapie adjuvante	374,2	335,6	269,4		445,2
	38. Thérapies ciblées	108,0	164,2	108,0		206,9
	39. Radiothérapie	802,7	799,5	604,4		860,0
	40. Hormonothérapie	671,3	685,1	488,0		755,3
	41. Soins palliatifs	23,1	37,6	10,8		139,2
Devenir	42. Reconstruction mammaire après mastectomie totale (dans les 3 ans)	422,7	367,6	276,3		681,0
	43. Reconstruction mammaire après mastectomie totale ou partielle (dans les 3 ans)	259,1	335,0	155,1		677,7
	44. En vie sans rechute ni métastase à 3 ans	795,7	802,8	684,8		910,2
	45. Reprise de traitement ou apparition de métastases dans les 3 ans	122,1	104,8	45,6		155,4
	46. Décès dans les 3 ans	76,2	86,9	34,1		147,5

* Taux standardisés pour 1 000 habitants.

Sources : SNDS (DCIR Inter Régime - PMSI MCO), Exploitation ORS-Fnors

Cancer du côlon et du rectum

2 260 personnes ont eu un cancer colorectal entre le 1er janvier 2018 et le 31 décembre 2022 dans le département



	Nom indicateur	Valeur département*	Valeur région*	Minimum en France*	Graphique synthétique	Maximum en France*
Dépistage	47. Dépistage organisé dans les 30 mois avant le traitement	126,9	141,9	66,1		212,7
	48. Présence de facteurs de risques élevés de cancer colorectal	46,4	47,2	7,2		112,6
Diagnostic	49. Bilan de diagnostic et d'extension complet avant le 1er traitement	465,2	442,3	194,5		623,7
	50. Cancer in situ	40,5	127,5	12,8		428,1
	51. Cancer invasif non métastatique	633,6	572,8	345,9		727,6
	52. Cancer invasif avec métastases synchrones	325,9	299,7	199,8		464,5
	53. Autre cancer actif la même année	159,8	141,7	77,9		319,4
	54. Cancer du côlon	623,4	618,8	541,5		740,3
	55. Cancer du rectum	327,7	333,6	213,2		433,1
	56. Cancer du côlon et du rectum	48,9	47,6	12,3		91,9
Traitement	57. Parcours chirurgical en urgence	117,1	109,8	39,2		221,6
	58. Parcours chirurgical non urgent	587,8	599,5	481,0		687,3
	59. Parcours non chirurgical	295,1	290,7	195,8		400,1
	60. Exérèse endoscopique seule	114,7	202,0	44,8		428,3
	61. Chirurgie carcinologique seule	272,9	256,9	171,1		357,3
	62. Traitement néo adj et chirurgie carcinologique (avec ou sans trait adjuvant)	147,1	151,8	72,9		232,5
	63. Chirurgie carcinologique et traitement adjuvant	269,1	229,7	148,9		324,2
	64. Chimiothérapie ou radiothérapie sans chirurgie	195,6	159,3	84,8		356,8
Devenir	65. En vie sans rechute ni métastase à 3 ans	742,4	727,9	653,9		879,0
	66. Apparition de métastases au cours des 3 premières années de traitement	132,8	151,8	50,8		230,3
	67. Reprise de traitement (après un arrêt d'au moins 6 mois) au cours des 3 premières années de traitement	134,6	143,6	46,7		236,0
	68. Décès dans les 3 ans	230,2	223,0	133,2		328,2

* Taux standardisés pour 1 000 habitants.

Source : SNDS (DCIR Inter Régime - PMSI MCO). Exploitation ORS-Fnors

913 personnes ont eu un cancer du pancréas entre le 1er janvier 2018 et le 31 décembre 2022 dans le département



	Nom indicateur	Valeur département*	Valeur région*	Minimum en France*	Graphique synthétique	Maximum en France*
Diagnostic	69. Niveau de gravité au diagnostic élevé (<i>métastases synchrones</i>)	459,5	495,5	232,6		645,5
Traitement	70. Pas de traitement (<i>ni chirurgie, ni chimiothérapie</i>)	262,0	299,8	176,4		465,7
	71. Chimiothérapie seule**	567,4	557,6	288,8		816,6
	72. Chimiothérapie néoadjuvante et chirurgie thérapeutique**	95,6	79,0	14,5		274,3
	73. Chirurgie thérapeutique et chimiothérapie adjuvante**	88,5	131,3	29,9		329,1
Devenir	74. Décès dans les 3 mois après le diagnostic	214,6	228,9	123,0		331,0
	75. Décès dans les 3 à 6 mois après le diagnostic	58,1	95,0	27,7		290,6
	76. Décès dans les 6 à 12 mois après le diagnostic	161,8	148,1	73,0		322,1
	77. Décès plus d'un an après le diagnostic	93,3	73,0	13,0		159,2

* Taux standardisés pour 1 000 habitants.

** Parmi les patients ayant eu un traitement

Source : SNDS (DCIR Inter Régime - PMSI MCO). Exploitation ORS-Fnors



Caractéristiques démographiques et sociales du territoire - 60#50

Typologie sociale du territoire à l'échelle communale

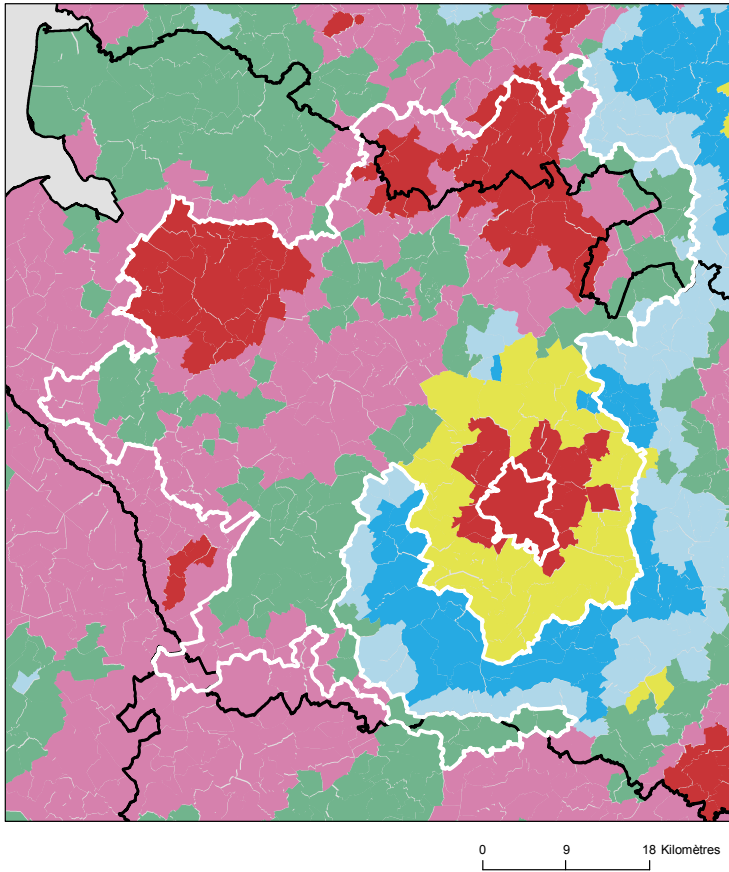

Comment les territoires d'études ont été bâtis ?

Notre objectif lors de la construction de ces territoires était de proposer des zones :

- suffisamment fine pour mesurer des disparités territoriales ;
- ayant des caractéristiques sociales relativement proches en leurs sein ;
- suffisamment peuplées pour disposer d'indicateurs fiables.

Les variables et analyses utilisées pour construire la typologie sociale présentée page 2 ont été mobilisées.

Les territoires ont été construits en agrégeant les communes selon leurs caractéristiques sociales en respectant la contiguïté géographique, sans contrainte de frontière administrative, et avec une taille minimale de la population fixée à environ 100 000 habitants.

411 zones différentes pouvant pour certaines être à cheval sur un ou plusieurs départements ont ainsi été définies pour la France (hors Mayotte).

Plus d'information sur la méthode de construction de la typologie : [lien rapport](#)

Sources : Insee, État civil, RP, DGFIP, Cnaf, CCMSA - Exploitation ORS-Fnors
La composition communale du territoire est disponible en cliquant [ici](#)

Répartition des communes et de la population selon les classes de la typologie sociale

Classes de typologie	Communes		Population	
	Nombre	Part (%)	Nombre	Part (%)
Situation sociale la plus défavorisée	71	21,0 %	84 626	42,0 %
Situation sociale défavorable	117	34,6 %	45 224	22,4 %
Situation sociale plutôt défavorable	0	0,0 %	0	0,0 %
Situation sociale intermédiaire moins de cadres et de professions intellectuelles supérieures, davantage de foyers non imposés, un peu moins d'allocataires du RSA et un peu plus pour l'AAH, un peu plus de jeunes peu ou pas diplômés	94	27,8 %	27 392	13,6 %
Situation sociale intermédiaire Davantage de cadres et de professions intellectuelles supérieures, moins de foyers non imposés, un peu plus d'allocataires du RSA et de chômeurs, un peu moins d'allocataires de l'AAH	46	13,6 %	41 583	20,6 %
Situation sociale plutôt favorable part de cadres et de professions intellectuelles supérieures les plus élevées	0	0,0 %	0	0,0 %
Situation sociale favorable moins de cadres et de professions intellectuelles supérieures	7	2,1 %	2 145	1,1 %
Situation sociale la plus favorable un peu plus de cadres et professions intellectuelles supérieures	3	0,9 %	490	0,2 %



Caractéristiques démographiques et sociales du territoire - 60#50



	Nom indicateur	Valeur territoire	Valeur département	Minimum en France	Graphique synthétique	Maximum en France
Caractéristiques démographiques	1. Densité de population	75,9	141,4	1,9		38 851,0
	2. Rapport de dépendance <i>(nombre de personnes âgées de moins de 15 ans et de 65 ans ou plus pour 100 personnes âgées de 15 à 64 ans)</i>	83,6	77,4	45,8		107,8
	3. Indice de vieillissement <i>(nombre de personnes âgées de 65 ans et plus pour 100 jeunes de moins de 20 ans)</i>	91,6	67,3	8,6		196,0
	4. Part des habitants de 18 ans et plus	78,6 %	76,1 %	57,5 %		86,6 %
	5. Part des habitants de 50-74 ans	32,9 %	29,4 %	13,4 %		40,1 %
	6. Part des femmes de 50-74 ans	16,8 %	15,1 %	6,4 %		21,2 %
	7. Taux d'accroissement annuel moyen de la population	0,0	0,3	-1,4		2,4
	8. Part de personnes de 60 ans et plus vivant seules à domicile	27,8 %	28,7 %	21,8 %		49,0 %
	9. Taux de fécondité des femmes de 12-20 ans	7,0	5,8	0,5		64,5
Caractéristiques sociales	10. Part de jeunes de 25-34 ans non scolarisés pas ou peu diplômés (au plus brevet des collèges)	14,4 %	15,1 %	2,6 %		50,4 %
	11. Taux d'activité des 15-64 ans	74,0 %	75,1 %	57,4 %		83,0 %
	12. Part des cadres et professions intellectuelles supérieures de 15 ans et plus ayant un emploi	12,4 %	15,5 %	7,1 %		57,3 %
	13. Part de chômeurs de 15 ans et plus (au sens du recensement)	12,1 %	12,2 %	5,9 %		35,3 %
	14. Part d'enfants de moins de 25 ans vivant dans une famille sans actif occupé	10,9 %	11,7 %	2,4 %		61,8 %
	15. Part de foyers fiscaux non imposés	57,6 %	53,8 %	30,8 %		81,3 %
	16. Taux de personnes couvertes par une allocation	47,6 %	51,0 %	24,4 %		80,4 %
	17. Taux d'allocataires du RSA	5,4 %	6,0 %	1,3 %		37,0 %
	18. Taux de personnes couvertes par le RSA	4,9 %	5,1 %	0,9 %		29,6 %
	19. Taux d'allocataires de 20-64 ans de l'AAH	4,4 %	3,3 %	0,7 %		7,7 %
	20. Part de ménages ne possédant pas de voiture	12,2 %	12,7 %	4,2 %		79,0 %
Caractéristiques environnementales	21. Part des surfaces agricoles en conversion biologiques	0,1 %	0,3 %	0,0 %		97,2 %
	22. Part des surfaces biologiques totales (certifiées bio et en conversion)	2,7 %	3,9 %	0,0 %		97,2 %
	23. Part de population du territoire vivant en zones vulnérables aux nitrates d'origine agricole	100,0 %	100,0 %	0,0 %		100,0 %
	24. Densité (pour 100 km²) d'installations classées pour la protection de l'environnement	8,7	10,8	0,0		353,2
	25. Densité d'anciens sites industriels et activités de service	27,8	59,2	0,0		10 179,4
	26. Densité de sites et sols pollués ou potentiellement pollués appelant une action des pouvoirs publics	0,9	2,1	0,0		254,7
	27. Densité de sites « Secteurs d'information sur les sols » (SIS)	0,8	0,7	0,0		169,8
	28. Part des ménages en précarité énergétique logement en 2018	17,6 %	14,5 %	5,0 %		24,9 %



Cancer du sein - 60#50

885 femmes ont eu un cancer du sein entre le 1er janvier 2018 et le 31 décembre 2022 dans le territoire

Ce territoire fait partie de la classe E des parcours des femmes présentant un cancer du sein qui se caractérise de la manière suivante : Territoires avec un diagnostic de cancer relativement tardif, surtout traité par chirurgie conservatrice, radiothérapie, hormonothérapie et chimiothérapie adjuvante, avec des rechutes moins fréquentes qu'en moyenne en France. Au niveau socio-démographique, ces territoires sont moins densément peuplés, la population y est plutôt vieillissante et socialement favorisée. Concernant l'offre de soin, l'accès aux médecins généralistes est plutôt aisé, mais le temps d'accès à un centre de radiodiagnostic y est plus long qu'en moyenne en France.



	Nom indicateur	Valeur territoire*	Valeur département*	Minimum en France*	Graphique synthétique	Maximum en France*
Dépistage	29. Mammographie dans les 12 à 36 mois avant le traitement	326,9	307,4	154,4		410,0
	30. Biopsie dans l'année avant le traitement	936,5	908,9	720,2		971,3
Diagnostic	31. Cancer du sein in situ ou invasif localisé	853,3	836,2	694,3		965,8
	32. Cancer du sein avec métastases	13,8	20,9	3,2		47,4
Traitement	33. Chirurgie conservatrice	766,5	696,2	513,5		816,7
	34. Mastectomie totale	225,5	241,9	135,7		408,9
	35. Chimiothérapie conventionnelle	465,9	489,6	311,3		640,8
	36. Chimiothérapie néoadjuvante	259,9	265,2	170,4		449,6
	37. Chimiothérapie adjuvante	403,5	374,2	245,8		489,9
	38. Thérapies ciblées	195,7	108,0	100,8		235,2
	39. Radiothérapie	855,4	802,7	604,7		890,9
	40. Hormonothérapie	643,4	671,3	481,6		758,2
	41. Soins palliatifs	27,7	23,1	4,3		138,8
Devenir	42. Reconstruction mammaire après mastectomie totale	472,6	422,7	155,4		818,5
	43. Reconstruction mammaire après mastectomie totale ou partielle	471,8	259,1	137,4		870,5
	44. En vie sans rechute ni métastase à 3 ans	832,7	795,7	664,6		899,6
	45. Reprise de traitement ou apparition de métastases dans les 3 ans	84,3	122,1	45,0		191,3
	46. Décès dans les 3 ans	79,4	76,2	26,5		180,6

* Taux standardisés pour 1 000 habitants.

Sources : SNDS (DCIR Inter Régime - PMSI MCO), Exploitation ORS-Fnors

Cancer du côlon et du rectum - 60#50

672 personnes ont eu un cancer colorectal entre le 1er janvier 2018 et le 31 décembre 2022 dans le territoire

Ce territoire fait partie de la classe A des parcours des personnes présentant un cancer du côlon et du rectum qui se caractérise de la manière suivante :
Territoires avec moins de parcours chirurgicaux et des rechutes moins fréquentes qu'en moyenne en France. Au niveau socio-démographique, ces territoires sont relativement vieillissants et moins densément peuplés. Concernant l'offre de soins, l'accès aux traitements en cancérologie y est légèrement plus difficile qu'en moyenne en France.



	Nom indicateur*	Valeur territoire*	Valeur département*	Minimum en France*	Graphique synthétique	Maximum en France*
Dépistage	47. Dépistage organisé dans les 30 mois avant le traitement	162,4	126,9	55,6		260,4
	48. Présence de facteurs de risques élevés de cancer colorectal	79,0	46,4	0,0		139,9
Diagnostic	49. Bilan de diagnostic et d'extension complet avant le 1er traitement	415,1	465,2	134,3		843,3
	50. Cancer in situ	84,6	40,5	7,1		500,1
	51. Cancer invasif non métastatique	620,9	633,6	306,0		796,6
	52. Cancer invasif avec métastases synchrones	294,5	325,9	140,4		512,9
	53. Autre cancer actif la même année	131,8	159,8	53,8		372,1
	54. Cancer du côlon	611,0	623,4	391,5		778,9
	55. Cancer du rectum	338,4	327,7	183,5		537,8
	56. Cancer du côlon et du rectum	50,6	48,9	4,7		143,5
Traitement	57. Parcours chirurgical en urgence	93,6	117,1	28,8		287,6
	58. Parcours chirurgical non urgent	578,1	587,8	356,9		776,1
	59. Parcours non chirurgical	328,3	295,1	149,1		591,4
	60. Exérèse endoscopique seule	200,0	114,7	33,4		523,6
	61. Chirurgie carcinologique seule	268,6	272,9	138,6		415,0
	62. Traitement néo adj et chirurgie carcinologique (avec ou sans trait adjuvant)	148,4	147,1	40,8		293,4
	63. Chirurgie carcinologique et traitement adjuvant	217,6	269,1	60,7		436,9
	64. Chimiothérapie ou radiothérapie sans chirurgie	165,0	195,6	67,4		406,9
Devenir	65. En vie sans rechute ni métastase à 3 ans	721,0	742,4	331,4		919,0
	66. Apparition de métastases au cours des 3 premières années de traitement	184,3	132,8	17,1		416,0
	67. Reprise de traitement (après un arrêt d'au moins 6 mois) au cours des 3 premières années de traitement	150,0	134,6	27,3		574,6
	68. Décès dans les 3 ans	208,7	230,2	71,4		490,0

Caractéristiques démographiques et sociales du territoire - 60#51

Typologie sociale du territoire à l'échelle communale

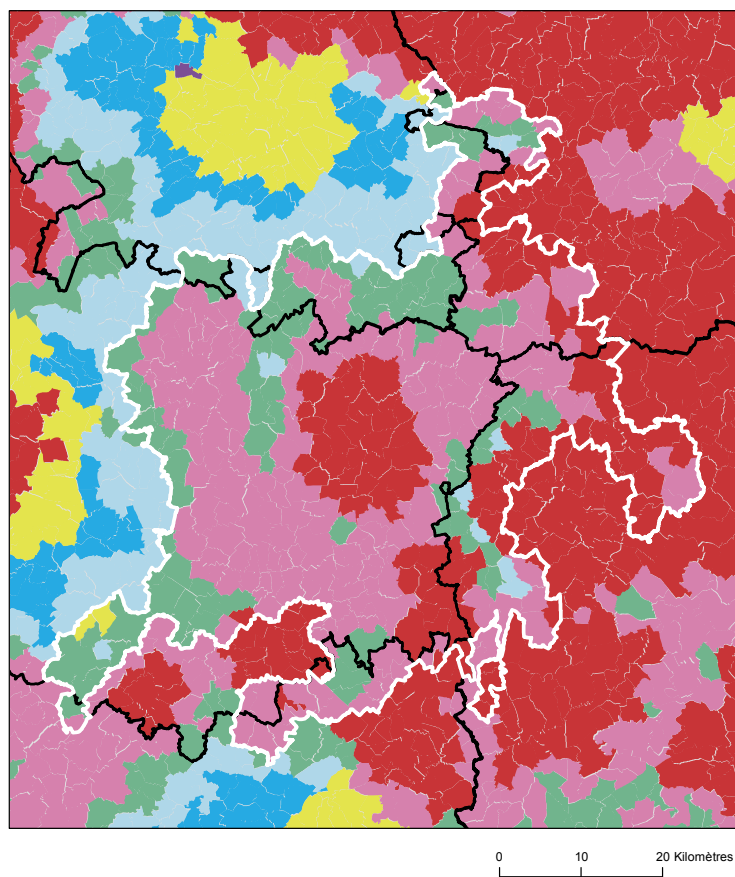

Comment les territoires d'études ont été bâtis ?

Notre objectif lors de la construction de ces territoires était de proposer des zones :

- suffisamment fine pour mesurer des disparités territoriales ;
- ayant des caractéristiques sociales relativement proches en leurs sein ;
- suffisamment peuplées pour disposer d'indicateurs fiables.

Les variables et analyses utilisées pour construire la typologie sociale présentée page 2 ont été mobilisées.

Les territoires ont été construits en agrégeant les communes selon leurs caractéristiques sociales en respectant la contiguïté géographique, sans contrainte de frontière administrative, et avec une taille minimale de la population fixée à environ 100 000 habitants.

411 zones différentes pouvant pour certaines être à cheval sur un ou plusieurs départements ont ainsi été définies pour la France (hors Mayotte).

Plus d'information sur la méthode de construction de la typologie : [lien rapport](#)

Sources : Insee, État civil, RP, DGFIP, Cnaf, CCMSA - Exploitation ORS-Fnors
La composition communale du territoire est disponible en cliquant [ici](#)

Répartition des communes et de la population selon les classes de la typologie sociale

Classes de typologie	Communes		Population	
	Nombre	Part (%)	Nombre	Part (%)
Situation sociale la plus défavorisée	91	22,0 %	56 247	28,9 %
Situation sociale défavorable	204	49,4 %	93 552	48,1 %
Situation sociale plutôt défavorable	0	0,0 %	0	0,0 %
Situation sociale intermédiaire moins de cadres et de professions intellectuelles supérieures, davantage de foyers non imposés, un peu moins d'allocataires du RSA et un peu plus pour l'AAH, un peu plus de jeunes peu ou pas diplômés	105	25,4 %	40 853	21,0 %
Situation sociale intermédiaire Davantage de cadres et de professions intellectuelles supérieures, moins de foyers non imposés, un peu plus d'allocataires du RSA et de chômeurs, un peu moins d'allocataires de l'AAH	2	0,5 %	392	0,2 %
Situation sociale plutôt favorable part de cadres et de professions intellectuelles supérieures les plus élevées	0	0,0 %	0	0,0 %
Situation sociale favorable moins de cadres et de professions intellectuelles supérieures	11	2,7 %	3 433	1,8 %
Situation sociale la plus favorable un peu plus de cadres et professions intellectuelles supérieures	0	0,0 %	0	0,0 %

Caractéristiques démographiques et sociales du territoire - 60#51



	Nom indicateur	Valeur territoire	Valeur département	Minimum en France	Graphique synthétique	Maximum en France
Caractéristiques démographiques	1. Densité de population	65,8	141,4	1,9		38 851,0
	2. Rapport de dépendance <i>(nombre de personnes âgées de moins de 15 ans et de 65 ans ou plus pour 100 personnes âgées de 15 à 64 ans)</i>	82,1	77,4	45,8		107,8
	3. Indice de vieillissement <i>(nombre de personnes âgées de 65 ans et plus pour 100 jeunes de moins de 20 ans)</i>	83,4	67,3	8,6		196,0
	4. Part des habitants de 18 ans et plus	77,4 %	76,1 %	57,5 %		86,6 %
	5. Part des habitants de 50-74 ans	31,7 %	29,4 %	13,4 %		40,1 %
	6. Part des femmes de 50-74 ans	16,0 %	15,1 %	6,4 %		21,2 %
	7. Taux d'accroissement annuel moyen de la population	-0,1	0,3	-1,4		2,4
	8. Part de personnes de 60 ans et plus vivant seules à domicile	28,8 %	28,7 %	21,8 %		49,0 %
	9. Taux de fécondité des femmes de 12-20 ans	7,2	5,8	0,5		64,5
Caractéristiques sociales	10. Part de jeunes de 25-34 ans non scolarisés pas ou peu diplômés (au plus brevet des collèges)	15,4 %	15,1 %	2,6 %		50,4 %
	11. Taux d'activité des 15-64 ans	74,7 %	75,1 %	57,4 %		83,0 %
	12. Part des cadres et professions intellectuelles supérieures de 15 ans et plus ayant un emploi	9,0 %	15,5 %	7,1 %		57,3 %
	13. Part de chômeurs de 15 ans et plus (au sens du recensement)	13,1 %	12,2 %	5,9 %		35,3 %
	14. Part d'enfants de moins de 25 ans vivant dans une famille sans actif occupé	10,6 %	11,7 %	2,4 %		61,8 %
	15. Part de foyers fiscaux non imposés	61,0 %	53,8 %	30,8 %		81,3 %
	16. Taux de personnes couvertes par une allocation	49,1 %	51,0 %	24,4 %		80,4 %
	17. Taux d'allocataires du RSA	5,3 %	6,0 %	1,3 %		37,0 %
	18. Taux de personnes couvertes par le RSA	4,6 %	5,1 %	0,9 %		29,6 %
	19. Taux d'allocataires de 20-64 ans de l'AAH	3,7 %	3,3 %	0,7 %		7,7 %
	20. Part de ménages ne possédant pas de voiture	11,0 %	12,7 %	4,2 %		79,0 %
Caractéristiques environnementales	21. Part des surfaces agricoles en conversion biologiques	0,2 %	0,3 %	0,0 %		97,2 %
	22. Part des surfaces biologiques totales (certifiées bio et en conversion)	1,3 %	3,9 %	0,0 %		97,2 %
	23. Part de population du territoire vivant en zones vulnérables aux nitrates d'origine agricole	100,0 %	100,0 %	0,0 %		100,0 %
	24. Densité (pour 100 km²) d'installations classées pour la protection de l'environnement	7,4	10,8	0,0		353,2
	25. Densité d'anciens sites industriels et activités de service	29,3	59,2	0,0		10 179,4
	26. Densité de sites et sols pollués ou potentiellement pollués appelant une action des pouvoirs publics	1,0	2,1	0,0		254,7
	27. Densité de sites « Secteurs d'information sur les sols » (SIS)	0,3	0,7	0,0		169,8
	28. Part des ménages en précarité énergétique logement en 2018	20,1 %	14,5 %	5,0 %		24,9 %

Cancer du sein - 60#51

787 femmes ont eu un cancer du sein entre le 1er janvier 2018 et le 31 décembre 2022 dans le territoire

Ce territoire fait partie de la classe B des parcours des femmes présentant un cancer du sein qui se caractérise de la manière suivante : Territoires avec un diagnostic de cancer plus tardif (davantage de cancer du sein diagnostiqué invasif avec métastases synchrones), surtout traité par chimiothérapie, thérapie ciblée et mastectomie, avec des rechutes plus fréquentes qu'en moyenne en France. Au niveau socio-démographique, ces territoires sont moins densément peuplés, avec une population légèrement plus âgée et davantage précaire. Concernant l'offre de soins, on y retrouve davantage de patients ayant un médecin traitant, mais l'accès aux traitements en oncologie y est plus difficile.



	Nom indicateur	Valeur territoire*	Valeur département*	Minimum en France*	Graphique synthétique	Maximum en France*
Dépistage	29. Mammographie dans les 12 à 36 mois avant le traitement	278,6	307,4	154,4		410,0
	30. Biopsie dans l'année avant le traitement	941,5	908,9	720,2		971,3
Diagnostic	31. Cancer du sein in situ ou invasif localisé	804,8	836,2	694,3		965,8
	32. Cancer du sein avec métastases	16,1	20,9	3,2		47,4
Traitement	33. Chirurgie conservatrice	694,0	696,2	513,5		816,7
	34. Mastectomie totale	245,4	241,9	135,7		408,9
	35. Chimiothérapie conventionnelle	479,1	489,6	311,3		640,8
	36. Chimiothérapie néoadjuvante	270,1	265,2	170,4		449,6
	37. Chimiothérapie adjuvante	371,0	374,2	245,8		489,9
	38. Thérapies ciblées	193,4	108,0	100,8		235,2
	39. Radiothérapie	829,8	802,7	604,7		890,9
	40. Hormonothérapie	701,7	671,3	481,6		758,2
	41. Soins palliatifs	29,5	23,1	4,3		138,8
Devenir	42. Reconstruction mammaire après mastectomie totale	397,0	422,7	155,4		818,5
	43. Reconstruction mammaire après mastectomie totale ou partielle	428,6	259,1	137,4		870,5
	44. En vie sans rechute ni métastase à 3 ans	766,6	795,7	664,6		899,6
	45. Reprise de traitement ou apparition de métastases dans les 3 ans	109,1	122,1	45,0		191,3
	46. Décès dans les 3 ans	115,0	76,2	26,5		180,6

* Taux standardisés pour 1 000 habitants.

Sources : SNDS (DCIR Inter Régime - PMSI MCO), Exploitation ORS-Fnors

Cancer du côlon et du rectum - 60#51

667 personnes ont eu un cancer colorectal entre le 1er janvier 2018 et le 31 décembre 2022 dans le territoire

Ce territoire fait partie de la classe D des parcours des personnes présentant un cancer du côlon et du rectum qui se caractérise de la manière suivante :

Territoires avec un diagnostic de cancer plutôt précoce, surtout traité par chirurgie et avec moins de dépistage chez les personnes de 50 à 74 ans. On y retrouve moins de personnes prises en charge en ALD pour un cancer colorectal. Au niveau socio-démographique, ces territoires sont plus densément peuplés, avec une population plutôt jeune et davantage de contrastes sociaux. Concernant l'offre de soins, l'accès aux médecins généralistes est plus difficile qu'en moyenne en France. Cependant, l'accès aux traitements en cancérologie y est relativement plus aisé.



	Nom indicateur*	Valeur territoire*	Valeur département*	Minimum en France*	Graphique synthétique	Maximum en France*
Dépistage	47. Dépistage organisé dans les 30 mois avant le traitement	128,4	126,9	55,6		260,4
	48. Présence de facteurs de risques élevés de cancer colorectal	60,6	46,4	0,0		139,9
Diagnostic	49. Bilan de diagnostic et d'extension complet avant le 1er traitement	497,4	465,2	134,3		843,3
	50. Cancer in situ	121,5	40,5	7,1		500,1
	51. Cancer invasif non métastatique	587,6	633,6	306,0		796,6
	52. Cancer invasif avec métastases synchrones	290,8	325,9	140,4		512,9
	53. Autre cancer actif la même année	119,4	159,8	53,8		372,1
	54. Cancer du côlon	610,3	623,4	391,5		778,9
	55. Cancer du rectum	335,5	327,7	183,5		537,8
	56. Cancer du côlon et du rectum	54,3	48,9	4,7		143,5
Traitement	57. Parcours chirurgical en urgence	137,0	117,1	28,8		287,6
	58. Parcours chirurgical non urgent	621,8	587,8	356,9		776,1
	59. Parcours non chirurgical	241,3	295,1	149,1		591,4
	60. Exérèse endoscopique seule	208,8	114,7	33,4		523,6
	61. Chirurgie carcinologique seule	289,9	272,9	138,6		415,0
	62. Traitement néo adj et chirurgie carcinologique (avec ou sans trait adjuvant)	191,1	147,1	40,8		293,4
	63. Chirurgie carcinologique et traitement adjuvant	196,2	269,1	60,7		436,9
	64. Chimiothérapie ou radiothérapie sans chirurgie	114,1	195,6	67,4		406,9
Devenir	65. En vie sans rechute ni métastase à 3 ans	782,5	742,4	331,4		919,0
	66. Apparition de métastases au cours des 3 premières années de traitement	79,4	132,8	17,1		416,0
	67. Reprise de traitement (après un arrêt d'au moins 6 mois) au cours des 3 premières années de traitement	143,7	134,6	27,3		574,6
	68. Décès dans les 3 ans	258,6	230,2	71,4		490,0

* Taux standardisé pour 1 000 habitants.

Source : SNDS (DCIR Inter Régime - PMSI MCO). Exploitation ORS-Fnors

Caractéristiques démographiques et sociales du territoire - 60#62

Typologie sociale du territoire à l'échelle communale

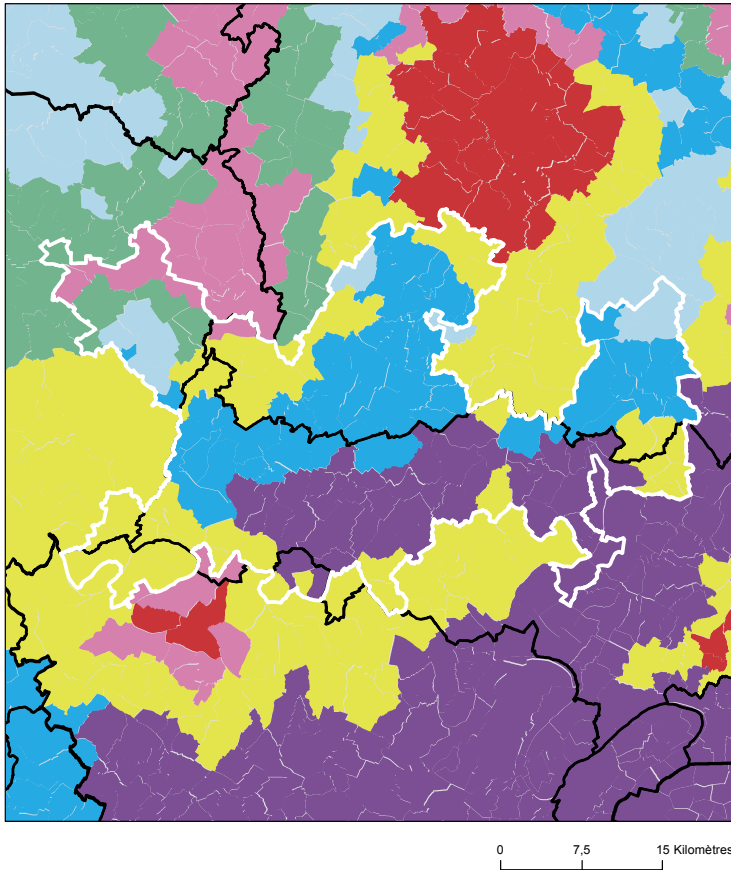

Comment les territoires d'études ont été bâtis ?

Notre objectif lors de la construction de ces territoires était de proposer des zones :

- suffisamment fine pour mesurer des disparités territoriales ;
- ayant des caractéristiques sociales relativement proches en leurs sein ;
- suffisamment peuplées pour disposer d'indicateurs fiables.

Les variables et analyses utilisées pour construire la typologie sociale présentée page 2 ont été mobilisées.

Les territoires ont été construits en agrégeant les communes selon leurs caractéristiques sociales en respectant la contiguïté géographique, sans contrainte de frontière administrative, et avec une taille minimale de la population fixée à environ 100 000 habitants.

411 zones différentes pouvant pour certaines être à cheval sur un ou plusieurs départements ont ainsi été définies pour la France (hors Mayotte).

Plus d'information sur la méthode de construction de la typologie : [lien rapport](#)

Sources : Insee, État civil, RP, DGFIP, Cnaf, CCMSA - Exploitation ORS-Fnors
La composition communale du territoire est disponible en cliquant [ici](#)

Répartition des communes et de la population selon les classes de la typologie sociale

Classes de typologie	Communes		Population	
	Nombre	Part (%)	Nombre	Part (%)
Situation sociale la plus défavorisée	0	0,0 %	0	0,0 %
Situation sociale défavorable	5	3,3 %	5 751	3,4 %
Situation sociale plutôt défavorable	0	0,0 %	0	0,0 %
Situation sociale intermédiaire moins de cadres et de professions intellectuelles supérieures, davantage de foyers non imposés, un peu moins d'allocataires du RSA et un peu plus pour l'AAH, un peu plus de jeunes peu ou pas diplômés	7	4,6 %	2 566	1,5 %
Situation sociale intermédiaire Davantage de cadres et de professions intellectuelles supérieures, moins de foyers non imposés, un peu plus d'allocataires du RSA et de chômeurs, un peu moins d'allocataires de l'AAH	37	24,5 %	67 085	39,4 %
Situation sociale plutôt favorable part de cadres et de professions intellectuelles supérieures les plus élevées	44	29,1 %	47 654	28,0 %
Situation sociale favorable moins de cadres et de professions intellectuelles supérieures	8	5,3 %	4 943	2,9 %
Situation sociale la plus favorable un peu plus de cadres et professions intellectuelles supérieures	50	33,1 %	42 071	24,7 %

Caractéristiques démographiques et sociales du territoire - 60#62



	Nom indicateur	Valeur territoire	Valeur département	Minimum en France	Graphique synthétique	Maximum en France
Caractéristiques démographiques	1. Densité de population	141,1	141,4	1,9		38 851,0
	2. Rapport de dépendance <i>(nombre de personnes âgées de moins de 15 ans et de 65 ans ou plus pour 100 personnes âgées de 15 à 64 ans)</i>	74,9	77,4	45,8		107,8
	3. Indice de vieillissement <i>(nombre de personnes âgées de 65 ans et plus pour 100 jeunes de moins de 20 ans)</i>	59,0	67,3	8,6		196,0
	4. Part des habitants de 18 ans et plus	75,2 %	76,1 %	57,5 %		86,6 %
	5. Part des habitants de 50-74 ans	29,6 %	29,4 %	13,4 %		40,1 %
	6. Part des femmes de 50-74 ans	15,0 %	15,1 %	6,4 %		21,2 %
	7. Taux d'accroissement annuel moyen de la population	0,6	0,3	-1,4		2,4
	8. Part de personnes de 60 ans et plus vivant seules à domicile	25,7 %	28,7 %	21,8 %		49,0 %
	9. Taux de fécondité des femmes de 12-20 ans	3,6	5,8	0,5		64,5
Caractéristiques sociales	10. Part de jeunes de 25-34 ans non scolarisés pas ou peu diplômés (au plus brevet des collèges)	12,5 %	15,1 %	2,6 %		50,4 %
	11. Taux d'activité des 15-64 ans	78,1 %	75,1 %	57,4 %		83,0 %
	12. Part des cadres et professions intellectuelles supérieures de 15 ans et plus ayant un emploi	17,0 %	15,5 %	7,1 %		57,3 %
	13. Part de chômeurs de 15 ans et plus (au sens du recensement)	9,8 %	12,2 %	5,9 %		35,3 %
	14. Part d'enfants de moins de 25 ans vivant dans une famille sans actif occupé	6,5 %	11,7 %	2,4 %		61,8 %
	15. Part de foyers fiscaux non imposés	47,7 %	53,8 %	30,8 %		81,3 %
	16. Taux de personnes couvertes par une allocation	49,8 %	51,0 %	24,4 %		80,4 %
	17. Taux d'allocataires du RSA	4,1 %	6,0 %	1,3 %		37,0 %
	18. Taux de personnes couvertes par le RSA	3,2 %	5,1 %	0,9 %		29,6 %
	19. Taux d'allocataires de 20-64 ans de l'AAH	2,1 %	3,3 %	0,7 %		7,7 %
	20. Part de ménages ne possédant pas de voiture	9,6 %	12,7 %	4,2 %		79,0 %
Caractéristiques environnementales	21. Part des surfaces agricoles en conversion biologiques	0,2 %	0,3 %	0,0 %		97,2 %
	22. Part des surfaces biologiques totales (certifiées bio et en conversion)	2,9 %	3,9 %	0,0 %		97,2 %
	23. Part de population du territoire vivant en zones vulnérables aux nitrates d'origine agricole	100,0 %	100,0 %	0,0 %		100,0 %
	24. Densité (pour 100 km²) d'installations classées pour la protection de l'environnement	8,0	10,8	0,0		353,2
	25. Densité d'anciens sites industriels et activités de service	52,5	59,2	0,0		10 179,4
	26. Densité de sites et sols pollués ou potentiellement pollués appelant une action des pouvoirs publics	2,0	2,1	0,0		254,7
	27. Densité de sites « Secteurs d'information sur les sols » (SIS)	1,2	0,7	0,0		169,8
	28. Part des ménages en précarité énergétique logement en 2018	11,8 %	14,5 %	5,0 %		24,9 %

Cancer du sein - 60#62

692 femmes ont eu un cancer du sein entre le 1er janvier 2018 et le 31 décembre 2022 dans le territoire

Ce territoire fait partie de la classe B des parcours des femmes présentant un cancer du sein qui se caractérise de la manière suivante : Territoires avec un diagnostic de cancer plus tardif (davantage de cancer du sein diagnostiqué invasif avec métastases synchrones), surtout traité par chimiothérapie, thérapie ciblée et mastectomie, avec des rechutes plus fréquentes qu'en moyenne en France. Au niveau socio-démographique, ces territoires sont moins densément peuplés, avec une population légèrement plus âgée et davantage précaire. Concernant l'offre de soins, on y retrouve davantage de patients ayant un médecin traitant, mais l'accès aux traitements en cancérologie y est plus difficile.



	Nom indicateur	Valeur territoire*	Valeur département*	Minimum en France*	Graphique synthétique	Maximum en France*
Dépistage	29. Mammographie dans les 12 à 36 mois avant le traitement	314,2	307,4	154,4		410,0
	30. Biopsie dans l'année avant le traitement	893,1	908,9	720,2		971,3
Diagnostic	31. Cancer du sein in situ ou invasif localisé	851,7	836,2	694,3		965,8
	32. Cancer du sein avec métastases	14,2	20,9	3,2		47,4
Traitement	33. Chirurgie conservatrice	691,3	696,2	513,5		816,7
	34. Mastectomie totale	258,9	241,9	135,7		408,9
	35. Chimiothérapie conventionnelle	500,3	489,6	311,3		640,8
	36. Chimiothérapie néoadjuvante	267,7	265,2	170,4		449,6
	37. Chimiothérapie adjuvante	417,2	374,2	245,8		489,9
	38. Thérapies ciblées	175,4	108,0	100,8		235,2
	39. Radiothérapie	840,4	802,7	604,7		890,9
	40. Hormonothérapie	685,5	671,3	481,6		758,2
	41. Soins palliatifs	27,7	23,1	4,3		138,8
Devenir	42. Reconstruction mammaire après mastectomie totale	512,1	422,7	155,4		818,5
	43. Reconstruction mammaire après mastectomie totale ou partielle	481,5	259,1	137,4		870,5
	44. En vie sans rechute ni métastase à 3 ans	795,6	795,7	664,6		899,6
	45. Reprise de traitement ou apparition de métastases dans les 3 ans	98,8	122,1	45,0		191,3
	46. Décès dans les 3 ans	94,0	76,2	26,5		180,6

* Taux standardisés pour 1 000 habitants.

Sources : SNDS (DCIR Inter Régime - PMSI MCO), Exploitation ORS-Fnors

Cancer du côlon et du rectum - 60#62

461 personnes ont eu un cancer colorectal entre le 1er janvier 2018 et le 31 décembre 2022 dans le territoire

Ce territoire fait partie de la classe D des parcours des personnes présentant un cancer du côlon et du rectum qui se caractérise de la manière suivante :

Territoires avec un diagnostic de cancer plutôt précoce, surtout traité par chirurgie et avec moins de dépistage chez les personnes de 50 à 74 ans. On y retrouve moins de personnes prises en charge en ALD pour un cancer colorectal. Au niveau socio-démographique, ces territoires sont plus densément peuplés, avec une population plutôt jeune et davantage de contrastes sociaux. Concernant l'offre de soins, l'accès aux médecins généralistes est plus difficile qu'en moyenne en France. Cependant, l'accès aux traitements en cancérologie y est relativement plus aisé.



	Nom indicateur*	Valeur territoire*	Valeur département*	Minimum en France*	Graphique synthétique	Maximum en France*
Dépistage	47. Dépistage organisé dans les 30 mois avant le traitement	144,4	126,9	55,6		260,4
	48. Présence de facteurs de risques élevés de cancer colorectal	21,7	46,4	0,0		139,9
Diagnostic	49. Bilan de diagnostic et d'extension complet avant le 1er traitement	536,8	465,2	134,3		843,3
	50. Cancer in situ	34,1	40,5	7,1		500,1
	51. Cancer invasif non métastatique	668,3	633,6	306,0		796,6
	52. Cancer invasif avec métastases synchrones	297,6	325,9	140,4		512,9
	53. Autre cancer actif la même année	189,2	159,8	53,8		372,1
	54. Cancer du côlon	620,1	623,4	391,5		778,9
	55. Cancer du rectum	366,1	327,7	183,5		537,8
	56. Cancer du côlon et du rectum	13,8	48,9	4,7		143,5
Traitement	57. Parcours chirurgical en urgence	75,8	117,1	28,8		287,6
	58. Parcours chirurgical non urgent	620,5	587,8	356,9		776,1
	59. Parcours non chirurgical	303,7	295,1	149,1		591,4
	60. Exérèse endoscopique seule	124,1	114,7	33,4		523,6
	61. Chirurgie carcinologique seule	306,9	272,9	138,6		415,0
	62. Traitement néo adj et chirurgie carcinologique (avec ou sans trait adjuvant)	102,3	147,1	40,8		293,4
	63. Chirurgie carcinologique et traitement adjuvant	268,2	269,1	60,7		436,9
	64. Chimiothérapie ou radiothérapie sans chirurgie	197,5	195,6	67,4		406,9
Devenir	65. En vie sans rechute ni métastase à 3 ans	736,5	742,4	331,4		919,0
	66. Apparition de métastases au cours des 3 premières années de traitement	130,3	132,8	17,1		416,0
	67. Reprise de traitement (après un arrêt d'au moins 6 mois) au cours des 3 premières années de traitement	164,2	134,6	27,3		574,6
	68. Décès dans les 3 ans	221,0	230,2	71,4		490,0

* Taux standardisé pour 1 000 habitants.

Source : SNDS (DCIR Inter Régime - PMSI MCO). Exploitation ORS-Fnors

Caractéristiques démographiques et sociales du territoire - 60#102

Typologie sociale du territoire à l'échelle communale

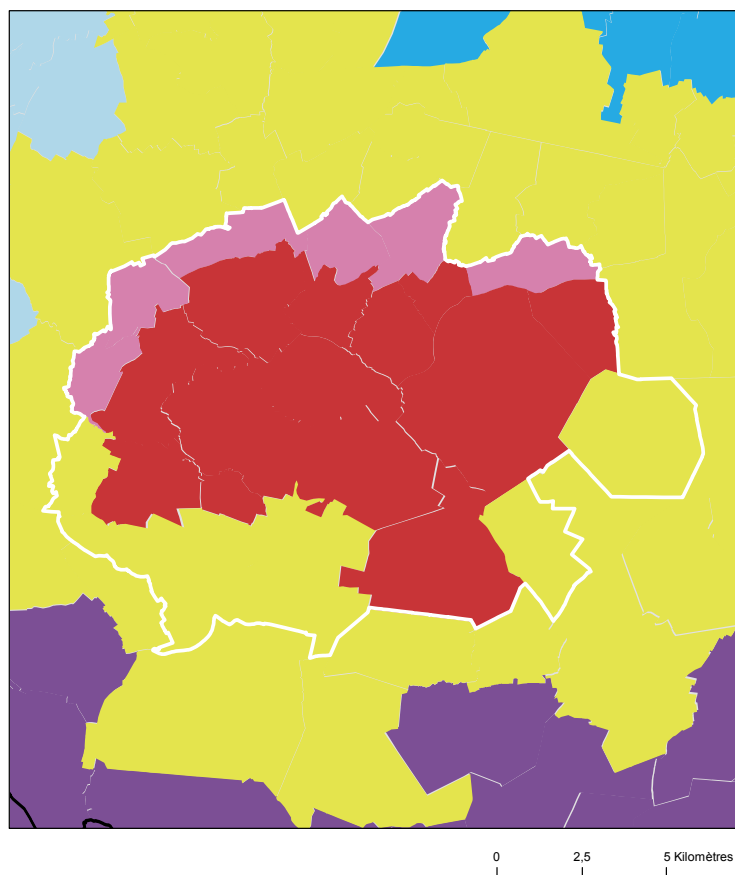

Comment les territoires d'études ont été bâtis ?

Notre objectif lors de la construction de ces territoires était de proposer des zones :

- suffisamment fine pour mesurer des disparités territoriales ;
- ayant des caractéristiques sociales relativement proches en leurs sein ;
- suffisamment peuplées pour disposer d'indicateurs fiables.

Les variables et analyses utilisées pour construire la typologie sociale présentée page 2 ont été mobilisées.

Les territoires ont été construits en agrégeant les communes selon leurs caractéristiques sociales en respectant la contiguïté géographique, sans contrainte de frontière administrative, et avec une taille minimale de la population fixée à environ 100 000 habitants.

411 zones différentes pouvant pour certaines être à cheval sur un ou plusieurs départements ont ainsi été définies pour la France (hors Mayotte).

Plus d'information sur la méthode de construction de la typologie : [lien rapport](#)

Sources : Insee, État civil, RP, DGFIP, Cnaf, CCMSA - Exploitation ORS-Fnors
La composition communale du territoire est disponible en cliquant [ici](#)

Répartition des communes et de la population selon les classes de la typologie sociale

Classes de typologie	Communes		Population	
	Nombre	Part (%)	Nombre	Part (%)
Situation sociale la plus défavorisée	13	54,2 %	94 544	83,6 %
Situation sociale défavorable	6	25,0 %	8 453	7,5 %
Situation sociale plutôt défavorable	0	0,0 %	0	0,0 %
Situation sociale intermédiaire moins de cadres et de professions intellectuelles supérieures, davantage de foyers non imposés, un peu moins d'allocataires du RSA et un peu plus pour l'AAH, un peu plus de jeunes peu ou pas diplômés	0	0,0 %	0	0,0 %
Situation sociale intermédiaire Davantage de cadres et de professions intellectuelles supérieures, moins de foyers non imposés, un peu plus d'allocataires du RSA et de chômeurs, un peu moins d'allocataires de l'AAH	5	20,8 %	10 119	8,9 %
Situation sociale plutôt favorable part de cadres et de professions intellectuelles supérieures les plus élevées	0	0,0 %	0	0,0 %
Situation sociale favorable moins de cadres et de professions intellectuelles supérieures	0	0,0 %	0	0,0 %
Situation sociale la plus favorable un peu plus de cadres et professions intellectuelles supérieures	0	0,0 %	0	0,0 %

Caractéristiques démographiques et sociales du territoire - 60#102



	Nom indicateur	Valeur territoire	Valeur département	Minimum en France	Graphique synthétique	Maximum en France
Caractéristiques démographiques	1. Densité de population	631,1	141,4	1,9		38 851,0
	2. Rapport de dépendance <i>(nombre de personnes âgées de moins de 15 ans et de 65 ans ou plus pour 100 personnes âgées de 15 à 64 ans)</i>	81,3	77,4	45,8		107,8
	3. Indice de vieillissement <i>(nombre de personnes âgées de 65 ans et plus pour 100 jeunes de moins de 20 ans)</i>	45,6	67,3	8,6		196,0
	4. Part des habitants de 18 ans et plus	71,6 %	76,1 %	57,5 %		86,6 %
	5. Part des habitants de 50-74 ans	25,1 %	29,4 %	13,4 %		40,1 %
	6. Part des femmes de 50-74 ans	13,0 %	15,1 %	6,4 %		21,2 %
	7. Taux d'accroissement annuel moyen de la population	0,6	0,3	-1,4		2,4
	8. Part de personnes de 60 ans et plus vivant seules à domicile	30,7 %	28,7 %	21,8 %		49,0 %
	9. Taux de fécondité des femmes de 12-20 ans	8,0	5,8	0,5		64,5
Caractéristiques sociales	10. Part de jeunes de 25-34 ans non scolarisés pas ou peu diplômés (au plus brevet des collèges)	24,4 %	15,1 %	2,6 %		50,4 %
	11. Taux d'activité des 15-64 ans	69,7 %	75,1 %	57,4 %		83,0 %
	12. Part des cadres et professions intellectuelles supérieures de 15 ans et plus ayant un emploi	12,1 %	15,5 %	7,1 %		57,3 %
	13. Part de chômeurs de 15 ans et plus (au sens du recensement)	17,2 %	12,2 %	5,9 %		35,3 %
	14. Part d'enfants de moins de 25 ans vivant dans une famille sans actif occupé	19,7 %	11,7 %	2,4 %		61,8 %
	15. Part de foyers fiscaux non imposés	64,8 %	53,8 %	30,8 %		81,3 %
	16. Taux de personnes couvertes par une allocation	62,3 %	51,0 %	24,4 %		80,4 %
	17. Taux d'allocataires du RSA	11,8 %	6,0 %	1,3 %		37,0 %
	18. Taux de personnes couvertes par le RSA	9,8 %	5,1 %	0,9 %		29,6 %
	19. Taux d'allocataires de 20-64 ans de l'AAH	4,4 %	3,3 %	0,7 %		7,7 %
	20. Part de ménages ne possédant pas de voiture	20,0 %	12,7 %	4,2 %		79,0 %
Caractéristiques environnementales	21. Part des surfaces agricoles en conversion biologiques	0,5 %	0,3 %	0,0 %		97,2 %
	22. Part des surfaces biologiques totales (certifiées bio et en conversion)	14,1 %	3,9 %	0,0 %		97,2 %
	23. Part de population du territoire vivant en zones vulnérables aux nitrates d'origine agricole	100,0 %	100,0 %	0,0 %		100,0 %
	24. Densité (pour 100 km²) d'installations classées pour la protection de l'environnement	45,8	10,8	0,0		353,2
	25. Densité d'anciens sites industriels et activités de service	246,6	59,2	0,0		10 179,4
	26. Densité de sites et sols pollués ou potentiellement pollués appelant une action des pouvoirs publics	11,7	2,1	0,0		254,7
	27. Densité de sites « Secteurs d'information sur les sols » (SIS)	2,2	0,7	0,0		169,8
	28. Part des ménages en précarité énergétique logement en 2018	13,3 %	14,5 %	5,0 %		24,9 %

Cancer du sein - 60#102

795 femmes ont eu un cancer du sein entre le 1er janvier 2018 et le 31 décembre 2022 dans le territoire

Ce territoire fait partie de la classe C des parcours des femmes présentant un cancer du sein qui se caractérise de la manière suivante : Territoires avec un diagnostic de cancer plutôt précoce, plus souvent traité par chimiothérapie néo-adjuvante mais moins par chimiothérapie conventionnelle, radiothérapie ou hormonothérapie, avec un bon dépistage des femmes de 50-74 ans. Au niveau socio-démographique, ces territoires sont plus densément peuplés et socialement plutôt favorisés. Concernant l'offre de soins, ils sont en moyenne plus proches des structures de soins pour le diagnostic et le traitement des cancers, mais les personnes ont moins de médecin traitant en activité qu'en moyenne en France.



	Nom indicateur	Valeur territoire*	Valeur département*	Minimum en France*	Graphique synthétique	Maximum en France*
Dépistage	29. Mammographie dans les 12 à 36 mois avant le traitement	278,4	307,4	154,4		410,0
	30. Biopsie dans l'année avant le traitement	943,2	908,9	720,2		971,3
Diagnostic	31. Cancer du sein in situ ou invasif localisé	907,5	836,2	694,3		965,8
	32. Cancer du sein avec métastases	26,3	20,9	3,2		47,4
Traitement	33. Chirurgie conservatrice	658,2	696,2	513,5		816,7
	34. Mastectomie totale	243,7	241,9	135,7		408,9
	35. Chimiothérapie conventionnelle	517,4	489,6	311,3		640,8
	36. Chimiothérapie néoadjuvante	300,4	265,2	170,4		449,6
	37. Chimiothérapie adjuvante	330,3	374,2	245,8		489,9
	38. Thérapies ciblées	143,8	108,0	100,8		235,2
	39. Radiothérapie	796,8	802,7	604,7		890,9
	40. Hormonothérapie	586,4	671,3	481,6		758,2
	41. Soins palliatifs	32,5	23,1	4,3		138,8
Devenir	42. Reconstruction mammaire après mastectomie totale	337,1	422,7	155,4		818,5
	43. Reconstruction mammaire après mastectomie totale ou partielle	137,4	259,1	137,4		870,5
	44. En vie sans rechute ni métastase à 3 ans	800,2	795,7	664,6		899,6
	45. Reprise de traitement ou apparition de métastases dans les 3 ans	115,8	122,1	45,0		191,3
	46. Décès dans les 3 ans	74,1	76,2	26,5		180,6

* Taux standardisés pour 1 000 habitants.

Sources : SNDS (DCIR Inter Régime - PMSI MCO), Exploitation ORS-Fnors

Cancer du côlon et du rectum - 60#102

464 personnes ont eu un cancer colorectal entre le 1er janvier 2018 et le 31 décembre 2022 dans le territoire

Ce territoire fait partie de la classe D des parcours des personnes présentant un cancer du côlon et du rectum qui se caractérise de la manière suivante :

Territoires avec un diagnostic de cancer plutôt précoce, surtout traité par chirurgie et avec moins de dépistage chez les personnes de 50 à 74 ans. On y retrouve moins de personnes prises en charge en ALD pour un cancer colorectal. Au niveau socio-démographique, ces territoires sont plus densément peuplés, avec une population plutôt jeune et davantage de contrastes sociaux. Concernant l'offre de soins, l'accès aux médecins généralistes est plus difficile qu'en moyenne en France. Cependant, l'accès aux traitements en cancérologie y est relativement plus aisé.



	Nom indicateur*	Valeur territoire*	Valeur département*	Minimum en France*	Graphique synthétique	Maximum en France*
Dépistage	47. Dépistage organisé dans les 30 mois avant le traitement	119,1	126,9	55,6		260,4
	48. Présence de facteurs de risques élevés de cancer colorectal	34,5	46,4	0,0		139,9
Diagnostic	49. Bilan de diagnostic et d'extension complet avant le 1er traitement	293,4	465,2	134,3		843,3
	50. Cancer in situ	30,3	40,5	7,1		500,1
	51. Cancer invasif non métastatique	676,9	633,6	306,0		796,6
	52. Cancer invasif avec métastases synchrones	292,8	325,9	140,4		512,9
	53. Autre cancer actif la même année	196,0	159,8	53,8		372,1
	54. Cancer du côlon	687,9	623,4	391,5		778,9
	55. Cancer du rectum	283,2	327,7	183,5		537,8
	56. Cancer du côlon et du rectum	28,9	48,9	4,7		143,5
Traitement	57. Parcours chirurgical en urgence	92,7	117,1	28,8		287,6
	58. Parcours chirurgical non urgent	611,9	587,8	356,9		776,1
	59. Parcours non chirurgical	295,4	295,1	149,1		591,4
	60. Exérèse endoscopique seule	103,2	114,7	33,4		523,6
	61. Chirurgie carcinologique seule	266,0	272,9	138,6		415,0
	62. Traitement néo adj et chirurgie carcinologique (avec ou sans trait adjuvant)	187,0	147,1	40,8		293,4
	63. Chirurgie carcinologique et traitement adjuvant	232,2	269,1	60,7		436,9
	64. Chimiothérapie ou radiothérapie sans chirurgie	211,6	195,6	67,4		406,9
Devenir	65. En vie sans rechute ni métastase à 3 ans	649,0	742,4	331,4		919,0
	66. Apparition de métastases au cours des 3 premières années de traitement	220,6	132,8	17,1		416,0
	67. Reprise de traitement (après un arrêt d'au moins 6 mois) au cours des 3 premières années de traitement	156,8	134,6	27,3		574,6
	68. Décès dans les 3 ans	235,7	230,2	71,4		490,0

* Taux standardisé pour 1 000 habitants.

Source : SNDS (DCIR Inter Régime - PMSI MCO). Exploitation ORS-Fnors

Caractéristiques démographiques et sociales du territoire - 60#148

Typologie sociale du territoire à l'échelle communale

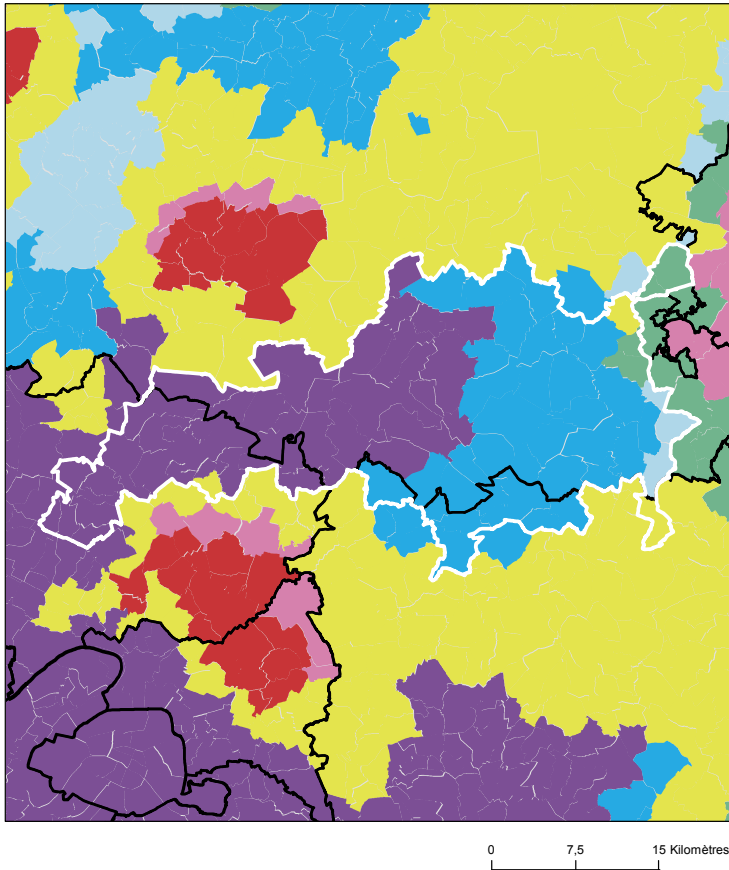

Comment les territoires d'études ont été bâtis ?

Notre objectif lors de la construction de ces territoires était de proposer des zones :

- suffisamment fine pour mesurer des disparités territoriales ;
- ayant des caractéristiques sociales relativement proches en leurs sein ;
- suffisamment peuplées pour disposer d'indicateurs fiables.

Les variables et analyses utilisées pour construire la typologie sociale présentée page 2 ont été mobilisées.

Les territoires ont été construits en agrégeant les communes selon leurs caractéristiques sociales en respectant la contiguïté géographique, sans contrainte de frontière administrative, et avec une taille minimale de la population fixée à environ 100 000 habitants.

411 zones différentes pouvant pour certaines être à cheval sur un ou plusieurs départements ont ainsi été définies pour la France (hors Mayotte).

Plus d'information sur la méthode de construction de la typologie : [lien rapport](#)

Sources : Insee, État civil, RP, DGFIP, Cnaf, CCMSA - Exploitation ORS-Fnors
La composition communale du territoire est disponible en cliquant [ici](#)

Répartition des communes et de la population selon les classes de la typologie sociale

Classes de typologie	Communes		Population	
	Nombre	Part (%)	Nombre	Part (%)
Situation sociale la plus défavorisée	0	0,0 %	0	0,0 %
Situation sociale défavorable	0	0,0 %	0	0,0 %
Situation sociale plutôt défavorable	0	0,0 %	0	0,0 %
Situation sociale intermédiaire moins de cadres et de professions intellectuelles supérieures, davantage de foyers non imposés, un peu moins d'allocataires du RSA et un peu plus pour l'AAH, un peu plus de jeunes peu ou pas diplômés	4	4,6 %	1 971	1,5 %
Situation sociale intermédiaire Davantage de cadres et de professions intellectuelles supérieures, moins de foyers non imposés, un peu plus d'allocataires du RSA et de chômeurs, un peu moins d'allocataires de l'AAH	3	3,4 %	760	0,6 %
Situation sociale plutôt favorable part de cadres et de professions intellectuelles supérieures les plus élevées	43	49,4 %	87 605	65,9 %
Situation sociale favorable moins de cadres et de professions intellectuelles supérieures	3	3,4 %	1 078	0,8 %
Situation sociale la plus favorable un peu plus de cadres et professions intellectuelles supérieures	34	39,1 %	41 619	31,3 %

Caractéristiques démographiques et sociales du territoire - 60#148



	Nom indicateur	Valeur territoire	Valeur département	Minimum en France	Graphique synthétique	Maximum en France
Caractéristiques démographiques	1. Densité de population	159,2	141,4	1,9		38 851,0
	2. Rapport de dépendance <i>(nombre de personnes âgées de moins de 15 ans et de 65 ans ou plus pour 100 personnes âgées de 15 à 64 ans)</i>	74,1	77,4	45,8		107,8
	3. Indice de vieillissement <i>(nombre de personnes âgées de 65 ans et plus pour 100 jeunes de moins de 20 ans)</i>	58,4	67,3	8,6		196,0
	4. Part des habitants de 18 ans et plus	75,2 %	76,1 %	57,5 %		86,6 %
	5. Part des habitants de 50-74 ans	28,9 %	29,4 %	13,4 %		40,1 %
	6. Part des femmes de 50-74 ans	14,6 %	15,1 %	6,4 %		21,2 %
	7. Taux d'accroissement annuel moyen de la population	0,6	0,3	-1,4		2,4
	8. Part de personnes de 60 ans et plus vivant seules à domicile	23,6 %	28,7 %	21,8 %		49,0 %
	9. Taux de fécondité des femmes de 12-20 ans	2,3	5,8	0,5		64,5
Caractéristiques sociales	10. Part de jeunes de 25-34 ans non scolarisés pas ou peu diplômés (au plus brevet des collèges)	10,9 %	15,1 %	2,6 %		50,4 %
	11. Taux d'activité des 15-64 ans	79,5 %	75,1 %	57,4 %		83,0 %
	12. Part des cadres et professions intellectuelles supérieures de 15 ans et plus ayant un emploi	21,0 %	15,5 %	7,1 %		57,3 %
	13. Part de chômeurs de 15 ans et plus (au sens du recensement)	8,3 %	12,2 %	5,9 %		35,3 %
	14. Part d'enfants de moins de 25 ans vivant dans une famille sans actif occupé	4,8 %	11,7 %	2,4 %		61,8 %
	15. Part de foyers fiscaux non imposés	40,4 %	53,8 %	30,8 %		81,3 %
	16. Taux de personnes couvertes par une allocation	48,4 %	51,0 %	24,4 %		80,4 %
	17. Taux d'allocataires du RSA	2,7 %	6,0 %	1,3 %		37,0 %
	18. Taux de personnes couvertes par le RSA	2,0 %	5,1 %	0,9 %		29,6 %
	19. Taux d'allocataires de 20-64 ans de l'AAH	1,3 %	3,3 %	0,7 %		7,7 %
	20. Part de ménages ne possédant pas de voiture	6,8 %	12,7 %	4,2 %		79,0 %
Caractéristiques environnementales	21. Part des surfaces agricoles en conversion biologiques	0,0 %	0,3 %	0,0 %		97,2 %
	22. Part des surfaces biologiques totales (certifiées bio et en conversion)	2,7 %	3,9 %	0,0 %		97,2 %
	23. Part de population du territoire vivant en zones vulnérables aux nitrates d'origine agricole	100,0 %	100,0 %	0,0 %		100,0 %
	24. Densité (pour 100 km²) d'installations classées pour la protection de l'environnement	9,0	10,8	0,0		353,2
	25. Densité d'anciens sites industriels et activités de service	35,3	59,2	0,0		10 179,4
	26. Densité de sites et sols pollués ou potentiellement pollués appelant une action des pouvoirs publics	1,1	2,1	0,0		254,7
	27. Densité de sites « Secteurs d'information sur les sols » (SIS)	1,2	0,7	0,0		169,8
	28. Part des ménages en précarité énergétique logement en 2018	9,5 %	14,5 %	5,0 %		24,9 %

Cancer du sein - 60#148

942 femmes ont eu un cancer du sein entre le 1er janvier 2018 et le 31 décembre 2022 dans le territoire

Ce territoire fait partie de la classe C des parcours des femmes présentant un cancer du sein qui se caractérise de la manière suivante : Territoires avec un diagnostic de cancer plutôt précoce, plus souvent traité par chimiothérapie néo-adjuvante mais moins par chimiothérapie conventionnelle, radiothérapie ou hormonothérapie, avec un bon dépistage des femmes de 50-74 ans. Au niveau socio-démographique, ces territoires sont plus densément peuplés et socialement plutôt favorisés. Concernant l'offre de soins, ils sont en moyenne plus proches des structures de soins pour le diagnostic et le traitement des cancers, mais les personnes ont moins de médecin traitant en activité qu'en moyenne en France.



	Nom indicateur	Valeur territoire*	Valeur département*	Minimum en France*	Graphique synthétique	Maximum en France*
Dépistage	29. Mammographie dans les 12 à 36 mois avant le traitement	344,1	307,4	154,4		410,0
	30. Biopsie dans l'année avant le traitement	927,1	908,9	720,2		971,3
Diagnostic	31. Cancer du sein in situ ou invasif localisé	843,3	836,2	694,3		965,8
	32. Cancer du sein avec métastases	14,2	20,9	3,2		47,4
Traitement	33. Chirurgie conservatrice	667,7	696,2	513,5		816,7
	34. Mastectomie totale	273,9	241,9	135,7		408,9
	35. Chimiothérapie conventionnelle	431,5	489,6	311,3		640,8
	36. Chimiothérapie néoadjuvante	250,1	265,2	170,4		449,6
	37. Chimiothérapie adjuvante	291,9	374,2	245,8		489,9
	38. Thérapies ciblées	128,4	108,0	100,8		235,2
	39. Radiothérapie	779,9	802,7	604,7		890,9
	40. Hormonothérapie	635,1	671,3	481,6		758,2
	41. Soins palliatifs	22,9	23,1	4,3		138,8
Devenir	42. Reconstruction mammaire après mastectomie totale	501,0	422,7	155,4		818,5
	43. Reconstruction mammaire après mastectomie totale ou partielle	393,0	259,1	137,4		870,5
	44. En vie sans rechute ni métastase à 3 ans	806,2	795,7	664,6		899,6
	45. Reprise de traitement ou apparition de métastases dans les 3 ans	96,9	122,1	45,0		191,3
	46. Décès dans les 3 ans	94,9	76,2	26,5		180,6

* Taux standardisés pour 1 000 habitants.

Sources : SNDS (DCIR Inter Régime - PMSI MCO), Exploitation ORS-Fnors

Cancer du côlon et du rectum - 60#148

700 personnes ont eu un cancer colorectal entre le 1er janvier 2018 et le 31 décembre 2022 dans le territoire

Ce territoire fait partie de la classe C des parcours des personnes présentant un cancer du côlon et du rectum qui se caractérise de la manière suivante :

Territoires avec davantage de parcours non chirurgicaux, des rechutes plus fréquentes et moins de dépistage chez les personnes de 50 à 74 ans. On y retrouve davantage de personnes prises en charge en affections de longue durée (ALD) pour un cancer colorectal. Au niveau socio-démographique, ces territoires se caractérisent par une population plutôt vieillissante. Concernant l'offre de soin, l'accès aux traitements en cancérologie y est plutôt meilleur qu'en moyenne en France.



	Nom indicateur*	Valeur territoire*	Valeur département*	Minimum en France*	Graphique synthétique	Maximum en France*
Dépistage	47. Dépistage organisé dans les 30 mois avant le traitement	153,4	126,9	55,6		260,4
	48. Présence de facteurs de risques élevés de cancer colorectal	41,2	46,4	0,0		139,9
Diagnostic	49. Bilan de diagnostic et d'extension complet avant le 1er traitement	505,5	465,2	134,3		843,3
	50. Cancer in situ	54,7	40,5	7,1		500,1
	51. Cancer invasif non métastatique	614,6	633,6	306,0		796,6
	52. Cancer invasif avec métastases synchrones	330,7	325,9	140,4		512,9
	53. Autre cancer actif la même année	195,4	159,8	53,8		372,1
	54. Cancer du côlon	662,7	623,4	391,5		778,9
	55. Cancer du rectum	309,8	327,7	183,5		537,8
	56. Cancer du côlon et du rectum	27,6	48,9	4,7		143,5
Traitement	57. Parcours chirurgical en urgence	152,2	117,1	28,8		287,6
	58. Parcours chirurgical non urgent	604,9	587,8	356,9		776,1
	59. Parcours non chirurgical	242,8	295,1	149,1		591,4
	60. Exérèse endoscopique seule	114,3	114,7	33,4		523,6
	61. Chirurgie carcinologique seule	218,0	272,9	138,6		415,0
	62. Traitement néo adj et chirurgie carcinologique (avec ou sans trait adjuvant)	181,5	147,1	40,8		293,4
	63. Chirurgie carcinologique et traitement adjuvant	327,0	269,1	60,7		436,9
	64. Chimiothérapie ou radiothérapie sans chirurgie	159,2	195,6	67,4		406,9
Devenir	65. En vie sans rechute ni métastase à 3 ans	686,0	742,4	331,4		919,0
	66. Apparition de métastases au cours des 3 premières années de traitement	245,9	132,8	17,1		416,0
	67. Reprise de traitement (après un arrêt d'au moins 6 mois) au cours des 3 premières années de traitement	237,5	134,6	27,3		574,6
	68. Décès dans les 3 ans	218,7	230,2	71,4		490,0

* Taux standardisé pour 1 000 habitants.

Source : SNDS (DCIR Inter Régime - PMSI MCO). Exploitation ORS-Fnors

Caractéristiques démographiques et sociales du territoire - 60#158

Typologie sociale du territoire à l'échelle communale

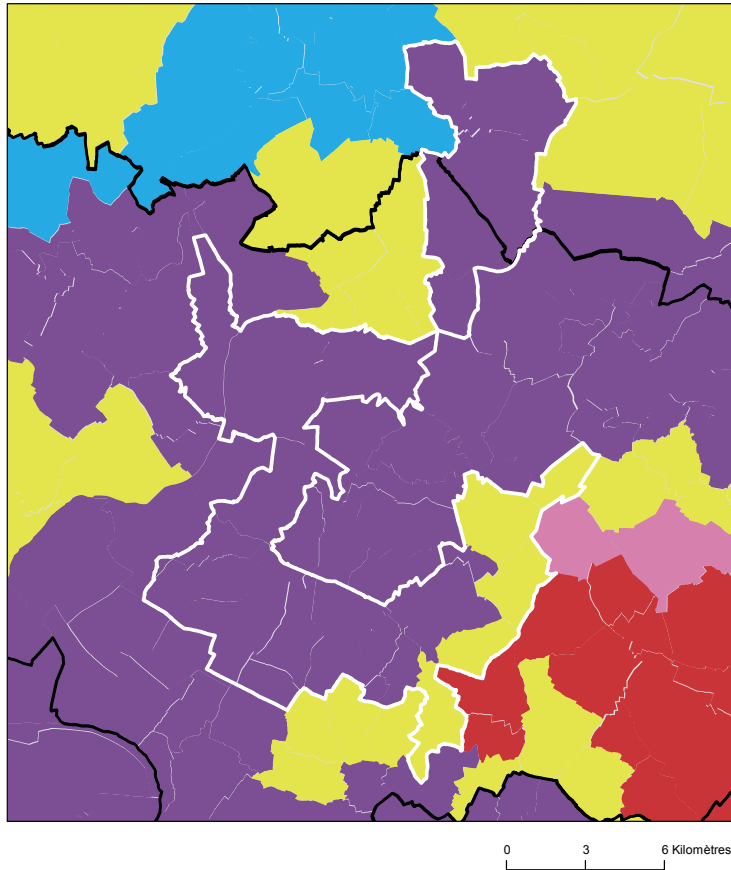

Sources : Insee, État civil, RP, DGFIP, Cnaf, CCMSA - Exploitation ORS-Fnors
La composition communale du territoire est disponible en cliquant [ici](#)

Comment les territoires d'études ont été bâtis ?

Notre objectif lors de la construction de ces territoires était de proposer des zones :

- suffisamment fine pour mesurer des disparités territoriales ;
- ayant des caractéristiques sociales relativement proches en leurs sein ;
- suffisamment peuplées pour disposer d'indicateurs fiables.

Les variables et analyses utilisées pour construire la typologie sociale présentée page 2 ont été mobilisées.

Les territoires ont été construits en agrégeant les communes selon leurs caractéristiques sociales en respectant la contiguïté géographique, sans contrainte de frontière administrative, et avec une taille minimale de la population fixée à environ 100 000 habitants.

411 zones différentes pouvant pour certaines être à cheval sur un ou plusieurs départements ont ainsi été définies pour la France (hors Mayotte).

Plus d'information sur la méthode de construction de la typologie : [lien rapport](#)

Répartition des communes et de la population selon les classes de la typologie sociale

Classes de typologie	Communes		Population	
	Nombre	Part (%)	Nombre	Part (%)
Situation sociale la plus défavorisée	0	0,0 %	0	0,0 %
Situation sociale défavorable	0	0,0 %	0	0,0 %
Situation sociale plutôt défavorable	0	0,0 %	0	0,0 %
Situation sociale intermédiaire moins de cadres et de professions intellectuelles supérieures, davantage de foyers non imposés, un peu moins d'allocataires du RSA et un peu plus pour l'AAH, un peu plus de jeunes peu ou pas diplômés	0	0,0 %	0	0,0 %
Situation sociale intermédiaire Davantage de cadres et de professions intellectuelles supérieures, moins de foyers non imposés, un peu plus d'allocataires du RSA et de chômeurs, un peu moins d'allocataires de l'AAH	5	20,0 %	34 110	20,8 %
Situation sociale plutôt favorable part de cadres et de professions intellectuelles supérieures les plus élevées	20	80,0 %	129 869	79,2 %
Situation sociale favorable moins de cadres et de professions intellectuelles supérieures	0	0,0 %	0	0,0 %
Situation sociale la plus favorable un peu plus de cadres et professions intellectuelles supérieures	0	0,0 %	0	0,0 %

Caractéristiques démographiques et sociales du territoire - 60#158



	Nom indicateur	Valeur territoire	Valeur département	Minimum en France	Graphique synthétique	Maximum en France
Caractéristiques démographiques	1. Densité de population	1 021,2	141,4	1,9		38 851,0
	2. Rapport de dépendance <i>(nombre de personnes âgées de moins de 15 ans et de 65 ans ou plus pour 100 personnes âgées de 15 à 64 ans)</i>	77,6	77,4	45,8		107,8
	3. Indice de vieillissement <i>(nombre de personnes âgées de 65 ans et plus pour 100 jeunes de moins de 20 ans)</i>	66,2	67,3	8,6		196,0
	4. Part des habitants de 18 ans et plus	76,1 %	76,1 %	57,5 %		86,6 %
	5. Part des habitants de 50-74 ans	28,4 %	29,4 %	13,4 %		40,1 %
	6. Part des femmes de 50-74 ans	15,2 %	15,1 %	6,4 %		21,2 %
	7. Taux d'accroissement annuel moyen de la population	0,5	0,3	-1,4		2,4
	8. Part de personnes de 60 ans et plus vivant seules à domicile	29,3 %	28,7 %	21,8 %		49,0 %
	9. Taux de fécondité des femmes de 12-20 ans	3,1	5,8	0,5		64,5
Caractéristiques sociales	10. Part de jeunes de 25-34 ans non scolarisés pas ou peu diplômés (au plus brevet des collèges)	11,1 %	15,1 %	2,6 %		50,4 %
	11. Taux d'activité des 15-64 ans	77,8 %	75,1 %	57,4 %		83,0 %
	12. Part des cadres et professions intellectuelles supérieures de 15 ans et plus ayant un emploi	26,4 %	15,5 %	7,1 %		57,3 %
	13. Part de chômeurs de 15 ans et plus (au sens du recensement)	9,3 %	12,2 %	5,9 %		35,3 %
	14. Part d'enfants de moins de 25 ans vivant dans une famille sans actif occupé	6,4 %	11,7 %	2,4 %		61,8 %
	15. Part de foyers fiscaux non imposés	41,4 %	53,8 %	30,8 %		81,3 %
	16. Taux de personnes couvertes par une allocation	49,4 %	51,0 %	24,4 %		80,4 %
	17. Taux d'allocataires du RSA	4,2 %	6,0 %	1,3 %		37,0 %
	18. Taux de personnes couvertes par le RSA	3,3 %	5,1 %	0,9 %		29,6 %
	19. Taux d'allocataires de 20-64 ans de l'AAH	1,7 %	3,3 %	0,7 %		7,7 %
	20. Part de ménages ne possédant pas de voiture	12,5 %	12,7 %	4,2 %		79,0 %
Caractéristiques environnementales	21. Part des surfaces agricoles en conversion biologiques	0,1 %	0,3 %	0,0 %		97,2 %
	22. Part des surfaces biologiques totales (certifiées bio et en conversion)	1,0 %	3,9 %	0,0 %		97,2 %
	23. Part de population du territoire vivant en zones vulnérables aux nitrates d'origine agricole	100,0 %	100,0 %	0,0 %		100,0 %
	24. Densité (pour 100 km²) d'installations classées pour la protection de l'environnement	24,3	10,8	0,0		353,2
	25. Densité d'anciens sites industriels et activités de service	268,4	59,2	0,0		10 179,4
	26. Densité de sites et sols pollués ou potentiellement pollués appelant une action des pouvoirs publics	10,6	2,1	0,0		254,7
	27. Densité de sites « Secteurs d'information sur les sols » (SIS)	6,9	0,7	0,0		169,8
	28. Part des ménages en précarité énergétique logement en 2018	9,9 %	14,5 %	5,0 %		24,9 %

Cancer du sein - 60#158

682 femmes ont eu un cancer du sein entre le 1er janvier 2018 et le 31 décembre 2022 dans le territoire

Ce territoire fait partie de la classe E des parcours des femmes présentant un cancer du sein qui se caractérise de la manière suivante : Territoires avec un diagnostic de cancer relativement tardif, surtout traité par chirurgie conservatrice, radiothérapie, hormonothérapie et chimiothérapie adjuvante, avec des rechutes moins fréquentes qu'en moyenne en France. Au niveau socio-démographique, ces territoires sont moins densément peuplés, la population y est plutôt vieillissante et socialement favorisée. Concernant l'offre de soin, l'accès aux médecins généralistes est plutôt aisé, mais le temps d'accès à un centre de radiodiagnostic y est plus long qu'en moyenne en France.



	Nom indicateur	Valeur territoire*	Valeur département*	Minimum en France*	Graphique synthétique	Maximum en France*
Dépistage	29. Mammographie dans les 12 à 36 mois avant le traitement	337,8	307,4	154,4		410,0
	30. Biopsie dans l'année avant le traitement	936,5	908,9	720,2		971,3
Diagnostic	31. Cancer du sein in situ ou invasif localisé	819,3	836,2	694,3		965,8
	32. Cancer du sein avec métastases	21,8	20,9	3,2		47,4
Traitement	33. Chirurgie conservatrice	733,5	696,2	513,5		816,7
	34. Mastectomie totale	259,6	241,9	135,7		408,9
	35. Chimiothérapie conventionnelle	453,1	489,6	311,3		640,8
	36. Chimiothérapie néoadjuvante	255,0	265,2	170,4		449,6
	37. Chimiothérapie adjuvante	332,4	374,2	245,8		489,9
	38. Thérapies ciblées	140,1	108,0	100,8		235,2
	39. Radiothérapie	824,4	802,7	604,7		890,9
	40. Hormonothérapie	656,0	671,3	481,6		758,2
	41. Soins palliatifs	17,5	23,1	4,3		138,8
Devenir	42. Reconstruction mammaire après mastectomie totale	545,8	422,7	155,4		818,5
	43. Reconstruction mammaire après mastectomie totale ou partielle	495,4	259,1	137,4		870,5
	44. En vie sans rechute ni métastase à 3 ans	831,1	795,7	664,6		899,6
	45. Reprise de traitement ou apparition de métastases dans les 3 ans	88,9	122,1	45,0		191,3
	46. Décès dans les 3 ans	71,6	76,2	26,5		180,6

* Taux standardisés pour 1 000 habitants.

Sources : SNDS (DCIR Inter Régime - PMSI MCO), Exploitation ORS-Fnors

Cancer du côlon et du rectum - 60#158

486 personnes ont eu un cancer colorectal entre le 1er janvier 2018 et le 31 décembre 2022 dans le territoire

Ce territoire fait partie de la classe A des parcours des personnes présentant un cancer du côlon et du rectum qui se caractérise de la manière suivante :
Territoires avec moins de parcours chirurgicaux et des rechutes moins fréquentes qu'en moyenne en France. Au niveau socio-démographique, ces territoires sont relativement vieillissants et moins densément peuplés. Concernant l'offre de soins, l'accès aux traitements en cancérologie y est légèrement plus difficile qu'en moyenne en France.



	Nom indicateur*	Valeur territoire*	Valeur département*	Minimum en France*	Graphique synthétique	Maximum en France*
Dépistage	47. Dépistage organisé dans les 30 mois avant le traitement	147,1	126,9	55,6		260,4
	48. Présence de facteurs de risques élevés de cancer colorectal	24,4	46,4	0,0		139,9
Diagnostic	49. Bilan de diagnostic et d'extension complet avant le 1er traitement	547,9	465,2	134,3		843,3
	50. Cancer in situ	13,2	40,5	7,1		500,1
	51. Cancer invasif non métastatique	552,6	633,6	306,0		796,6
	52. Cancer invasif avec métastases synchrones	434,2	325,9	140,4		512,9
	53. Autre cancer actif la même année	162,6	159,8	53,8		372,1
	54. Cancer du côlon	639,3	623,4	391,5		778,9
	55. Cancer du rectum	329,8	327,7	183,5		537,8
	56. Cancer du côlon et du rectum	30,9	48,9	4,7		143,5
Traitement	57. Parcours chirurgical en urgence	82,7	117,1	28,8		287,6
	58. Parcours chirurgical non urgent	631,8	587,8	356,9		776,1
	59. Parcours non chirurgical	285,5	295,1	149,1		591,4
	60. Exérèse endoscopique seule	96,2	114,7	33,4		523,6
	61. Chirurgie carcinologique seule	214,4	272,9	138,6		415,0
	62. Traitement néo adj et chirurgie carcinologique (avec ou sans trait adjuvant)	208,0	147,1	40,8		293,4
	63. Chirurgie carcinologique et traitement adjuvant	287,3	269,1	60,7		436,9
	64. Chimiothérapie ou radiothérapie sans chirurgie	194,0	195,6	67,4		406,9
Devenir	65. En vie sans rechute ni métastase à 3 ans	778,8	742,4	331,4		919,0
	66. Apparition de métastases au cours des 3 premières années de traitement	156,4	132,8	17,1		416,0
	67. Reprise de traitement (après un arrêt d'au moins 6 mois) au cours des 3 premières années de traitement	154,9	134,6	27,3		574,6
	68. Décès dans les 3 ans	224,9	230,2	71,4		490,0

Caractéristiques démographiques et sociales du territoire - 60#225

Typologie sociale du territoire à l'échelle communale

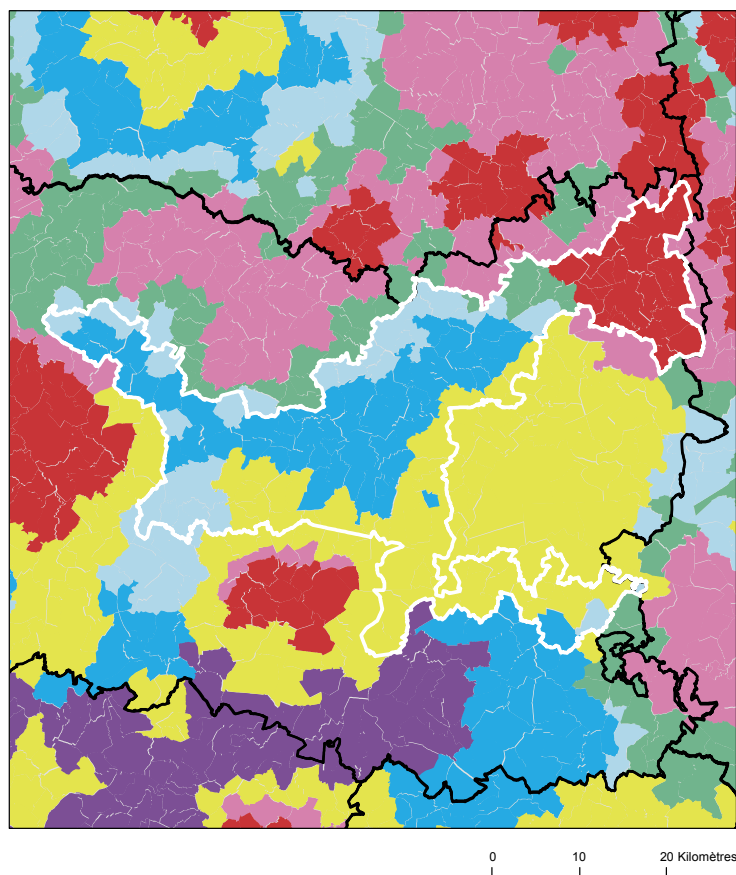

Comment les territoires d'études ont été bâtis ?

Notre objectif lors de la construction de ces territoires était de proposer des zones :

- suffisamment fine pour mesurer des disparités territoriales ;
- ayant des caractéristiques sociales relativement proches en leurs sein ;
- suffisamment peuplées pour disposer d'indicateurs fiables.

Les variables et analyses utilisées pour construire la typologie sociale présentée page 2 ont été mobilisées.









Les territoires ont été construits en agrégeant les communes selon leurs caractéristiques sociales en respectant la contiguïté géographique, sans contrainte de frontière administrative, et avec une taille minimale de la population fixée à environ 100 000 habitants.

411 zones différentes pouvant pour certaines être à cheval sur un ou plusieurs départements ont ainsi été définies pour la France (hors Mayotte).

Plus d'information sur la méthode de construction de la typologie : [lien rapport](#)

Sources : Insee, État civil, RP, DGFIP, Cnaf, CCMSA - Exploitation ORS-Fnors
La composition communale du territoire est disponible en cliquant [ici](#)

Répartition des communes et de la population selon les classes de la typologie sociale

Classes de typologie	Communes		Population	
	Nombre	Part (%)	Nombre	Part (%)
 Situation sociale la plus défavorisée	27	16,8 %	26 722	18,2 %
 Situation sociale défavorable	0	0,0 %	0	0,0 %
 Situation sociale plutôt défavorable	0	0,0 %	0	0,0 %
 Situation sociale intermédiaire moins de cadres et de professions intellectuelles supérieures, davantage de foyers non imposés, un peu moins d'allocataires du RSA et un peu plus pour l'AAH, un peu plus de jeunes peu ou pas diplômés	6	3,7 %	2 666	1,8 %
 Situation sociale intermédiaire Davantage de cadres et de professions intellectuelles supérieures, moins de foyers non imposés, un peu plus d'allocataires du RSA et de chômeurs, un peu moins d'allocataires de l'AAH	44	27,3 %	60 536	41,3 %
 Situation sociale plutôt favorable part de cadres et de professions intellectuelles supérieures les plus élevées	0	0,0 %	0	0,0 %
 Situation sociale favorable moins de cadres et de professions intellectuelles supérieures	28	17,4 %	12 926	8,8 %
 Situation sociale la plus favorable un peu plus de cadres et professions intellectuelles supérieures	56	34,8 %	43 657	29,8 %

Caractéristiques démographiques et sociales du territoire - 60#225



	Nom indicateur	Valeur territoire	Valeur département	Minimum en France	Graphique synthétique	Maximum en France
Caractéristiques démographiques	1. Densité de population	116,3	141,4	1,9		38 851,0
	2. Rapport de dépendance <i>(nombre de personnes âgées de moins de 15 ans et de 65 ans ou plus pour 100 personnes âgées de 15 à 64 ans)</i>	76,5	77,4	45,8		107,8
	3. Indice de vieillissement <i>(nombre de personnes âgées de 65 ans et plus pour 100 jeunes de moins de 20 ans)</i>	74,3	67,3	8,6		196,0
	4. Part des habitants de 18 ans et plus	77,0 %	76,1 %	57,5 %		86,6 %
	5. Part des habitants de 50-74 ans	31,1 %	29,4 %	13,4 %		40,1 %
	6. Part des femmes de 50-74 ans	15,9 %	15,1 %	6,4 %		21,2 %
	7. Taux d'accroissement annuel moyen de la population	0,1	0,3	-1,4		2,4
	8. Part de personnes de 60 ans et plus vivant seules à domicile	27,0 %	28,7 %	21,8 %		49,0 %
	9. Taux de fécondité des femmes de 12-20 ans	4,9	5,8	0,5		64,5
Caractéristiques sociales	10. Part de jeunes de 25-34 ans non scolarisés pas ou peu diplômés (au plus brevet des collèges)	12,4 %	15,1 %	2,6 %		50,4 %
	11. Taux d'activité des 15-64 ans	76,4 %	75,1 %	57,4 %		83,0 %
	12. Part des cadres et professions intellectuelles supérieures de 15 ans et plus ayant un emploi	13,9 %	15,5 %	7,1 %		57,3 %
	13. Part de chômeurs de 15 ans et plus (au sens du recensement)	10,6 %	12,2 %	5,9 %		35,3 %
	14. Part d'enfants de moins de 25 ans vivant dans une famille sans actif occupé	8,3 %	11,7 %	2,4 %		61,8 %
	15. Part de foyers fiscaux non imposés	51,3 %	53,8 %	30,8 %		81,3 %
	16. Taux de personnes couvertes par une allocation	47,9 %	51,0 %	24,4 %		80,4 %
	17. Taux d'allocataires du RSA	4,3 %	6,0 %	1,3 %		37,0 %
	18. Taux de personnes couvertes par le RSA	3,5 %	5,1 %	0,9 %		29,6 %
	19. Taux d'allocataires de 20-64 ans de l'AAH	3,0 %	3,3 %	0,7 %		7,7 %
	20. Part de ménages ne possédant pas de voiture	9,9 %	12,7 %	4,2 %		79,0 %
Caractéristiques environnementales	21. Part des surfaces agricoles en conversion biologiques	0,3 %	0,3 %	0,0 %		97,2 %
	22. Part des surfaces biologiques totales (certifiées bio et en conversion)	2,7 %	3,9 %	0,0 %		97,2 %
	23. Part de population du territoire vivant en zones vulnérables aux nitrates d'origine agricole	100,0 %	100,0 %	0,0 %		100,0 %
	24. Densité (pour 100 km²) d'installations classées pour la protection de l'environnement	10,2	10,8	0,0		353,2
	25. Densité d'anciens sites industriels et activités de service	47,5	59,2	0,0		10 179,4
	26. Densité de sites et sols pollués ou potentiellement pollués appelant une action des pouvoirs publics	1,8	2,1	0,0		254,7
	27. Densité de sites « Secteurs d'information sur les sols » (SIS)	0,8	0,7	0,0		169,8
	28. Part des ménages en précarité énergétique logement en 2018	14,5 %	14,5 %	5,0 %		24,9 %

Cancer du sein - 60#225

643 femmes ont eu un cancer du sein entre le 1er janvier 2018 et le 31 décembre 2022 dans le territoire

Ce territoire fait partie de la classe E des parcours des femmes présentant un cancer du sein qui se caractérise de la manière suivante : Territoires avec un diagnostic de cancer relativement tardif, surtout traité par chirurgie conservatrice, radiothérapie, hormonothérapie et chimiothérapie adjuvante, avec des rechutes moins fréquentes qu'en moyenne en France. Au niveau socio-démographique, ces territoires sont moins densément peuplés, la population y est plutôt vieillissante et socialement favorisée. Concernant l'offre de soin, l'accès aux médecins généralistes est plutôt aisé, mais le temps d'accès à un centre de radiodiagnostic y est plus long qu'en moyenne en France.



	Nom indicateur	Valeur territoire*	Valeur département*	Minimum en France*	Graphique synthétique	Maximum en France*
Dépistage	29. Mammographie dans les 12 à 36 mois avant le traitement	279,3	307,4	154,4		410,0
	30. Biopsie dans l'année avant le traitement	919,4	908,9	720,2		971,3
Diagnostic	31. Cancer du sein in situ ou invasif localisé	787,8	836,2	694,3		965,8
	32. Cancer du sein avec métastases	19,5	20,9	3,2		47,4
Traitement	33. Chirurgie conservatrice	709,9	696,2	513,5		816,7
	34. Mastectomie totale	242,2	241,9	135,7		408,9
	35. Chimiothérapie conventionnelle	481,7	489,6	311,3		640,8
	36. Chimiothérapie néoadjuvante	271,2	265,2	170,4		449,6
	37. Chimiothérapie adjuvante	370,8	374,2	245,8		489,9
	38. Thérapies ciblées	194,4	108,0	100,8		235,2
	39. Radiothérapie	806,8	802,7	604,7		890,9
	40. Hormonothérapie	693,2	671,3	481,6		758,2
	41. Soins palliatifs	24,4	23,1	4,3		138,8
Devenir	42. Reconstruction mammaire après mastectomie totale	323,3	422,7	155,4		818,5
	43. Reconstruction mammaire après mastectomie totale ou partielle	194,0	259,1	137,4		870,5
	44. En vie sans rechute ni métastase à 3 ans	850,4	795,7	664,6		899,6
	45. Reprise de traitement ou apparition de métastases dans les 3 ans	80,9	122,1	45,0		191,3
	46. Décès dans les 3 ans	66,5	76,2	26,5		180,6

* Taux standardisés pour 1 000 habitants.

Sources : SNDS (DCIR Inter Régime - PMSI MCO), Exploitation ORS-Fnors

Cancer du côlon et du rectum - 60#225

418 personnes ont eu un cancer colorectal entre le 1er janvier 2018 et le 31 décembre 2022 dans le territoire

Ce territoire fait partie de la classe E des parcours des personnes présentant un cancer du côlon et du rectum qui se caractérise de la manière suivante :

Territoires avec un diagnostic de cancer tardif, surtout traité par chirurgie et un bon dépistage chez les personnes de 50 à 74 ans. Au niveau socio-démographique, ces territoires sont moins densément peuplés et la population y est plutôt favorisée. Concernant l'offre de soins, l'accès aux médecins généralistes est plus aisé dans cette classe qu'en moyenne en France.



	Nom indicateur*	Valeur territoire*	Valeur département*	Minimum en France*	Graphique synthétique	Maximum en France*
Dépistage	47. Dépistage organisé dans les 30 mois avant le traitement	154,4	126,9	55,6		260,4
	48. Présence de facteurs de risques élevés de cancer colorectal	30,6	46,4	0,0		139,9
Diagnostic	49. Bilan de diagnostic et d'extension complet avant le 1er traitement	644,6	465,2	134,3		843,3
	50. Cancer in situ	46,2	40,5	7,1		500,1
	51. Cancer invasif non métastatique	558,1	633,6	306,0		796,6
	52. Cancer invasif avec métastases synchrones	395,8	325,9	140,4		512,9
	53. Autre cancer actif la même année	103,3	159,8	53,8		372,1
	54. Cancer du côlon	682,3	623,4	391,5		778,9
	55. Cancer du rectum	267,7	327,7	183,5		537,8
	56. Cancer du côlon et du rectum	50,0	48,9	4,7		143,5
Traitement	57. Parcours chirurgical en urgence	170,4	117,1	28,8		287,6
	58. Parcours chirurgical non urgent	623,5	587,8	356,9		776,1
	59. Parcours non chirurgical	206,0	295,1	149,1		591,4
	60. Exérèse endoscopique seule	78,9	114,7	33,4		523,6
	61. Chirurgie carcinologique seule	280,9	272,9	138,6		415,0
	62. Traitement néo adj et chirurgie carcinologique (avec ou sans trait adjuvant)	151,2	147,1	40,8		293,4
	63. Chirurgie carcinologique et traitement adjuvant	328,0	269,1	60,7		436,9
	64. Chimiothérapie ou radiothérapie sans chirurgie	161,0	195,6	67,4		406,9
Devenir	65. En vie sans rechute ni métastase à 3 ans	784,2	742,4	331,4		919,0
	66. Apparition de métastases au cours des 3 premières années de traitement	77,4	132,8	17,1		416,0
	67. Reprise de traitement (après un arrêt d'au moins 6 mois) au cours des 3 premières années de traitement	151,7	134,6	27,3		574,6
	68. Décès dans les 3 ans	214,8	230,2	71,4		490,0

* Taux standardisé pour 1 000 habitants.

Source : SNDS (DCIR Inter Régime - PMSI MCO). Exploitation ORS-Fnors

Caractéristiques démographiques et sociales du territoire - 60#226

Typologie sociale du territoire à l'échelle communale

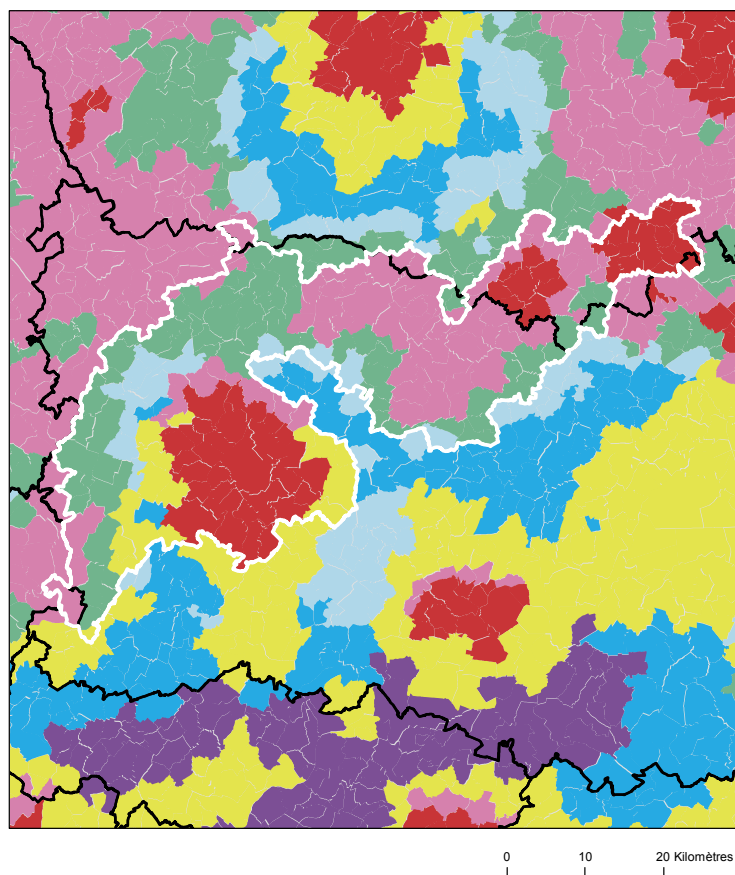

Comment les territoires d'études ont été bâtis ?

Notre objectif lors de la construction de ces territoires était de proposer des zones :

- suffisamment fine pour mesurer des disparités territoriales ;
- ayant des caractéristiques sociales relativement proches en leurs sein ;
- suffisamment peuplées pour disposer d'indicateurs fiables.

Les variables et analyses utilisées pour construire la typologie sociale présentée page 2 ont été mobilisées.









Les territoires ont été construits en agrégeant les communes selon leurs caractéristiques sociales en respectant la contiguïté géographique, sans contrainte de frontière administrative, et avec une taille minimale de la population fixée à environ 100 000 habitants.

411 zones différentes pouvant pour certaines être à cheval sur un ou plusieurs départements ont ainsi été définies pour la France (hors Mayotte).

Plus d'information sur la méthode de construction de la typologie : [lien rapport](#)

Sources : Insee, État civil, RP, DGFIP, Cnaf, CCMSA - Exploitation ORS-Fnors
La composition communale du territoire est disponible en cliquant [ici](#)

Répartition des communes et de la population selon les classes de la typologie sociale

Classes de typologie	Communes		Population	
	Nombre	Part (%)	Nombre	Part (%)
 Situation sociale la plus défavorisée	54	23,5 %	100 608	49,5 %
 Situation sociale défavorable	76	33,0 %	49 738	24,5 %
 Situation sociale plutôt défavorable	0	0,0 %	0	0,0 %
 Situation sociale intermédiaire moins de cadres et de professions intellectuelles supérieures, davantage de foyers non imposés, un peu moins d'allocataires du RSA et un peu plus pour l'AAH, un peu plus de jeunes peu ou pas diplômés	65	28,3 %	30 748	15,1 %
 Situation sociale intermédiaire Davantage de cadres et de professions intellectuelles supérieures, moins de foyers non imposés, un peu plus d'allocataires du RSA et de chômeurs, un peu moins d'allocataires de l'AAH	17	7,4 %	14 082	6,9 %
 Situation sociale plutôt favorable part de cadres et de professions intellectuelles supérieures les plus élevées	0	0,0 %	0	0,0 %
 Situation sociale favorable moins de cadres et de professions intellectuelles supérieures	15	6,5 %	7 377	3,6 %
 Situation sociale la plus favorable un peu plus de cadres et professions intellectuelles supérieures	3	1,3 %	856	0,4 %

Caractéristiques démographiques et sociales du territoire - 60#226



	Nom indicateur	Valeur territoire	Valeur département	Minimum en France	Graphique synthétique	Maximum en France
Caractéristiques démographiques	1. Densité de population	108,2	141,4	1,9		38 851,0
	2. Rapport de dépendance <i>(nombre de personnes âgées de moins de 15 ans et de 65 ans ou plus pour 100 personnes âgées de 15 à 64 ans)</i>	78,3	77,4	45,8		107,8
	3. Indice de vieillissement <i>(nombre de personnes âgées de 65 ans et plus pour 100 jeunes de moins de 20 ans)</i>	72,6	67,3	8,6		196,0
	4. Part des habitants de 18 ans et plus	76,9 %	76,1 %	57,5 %		86,6 %
	5. Part des habitants de 50-74 ans	29,9 %	29,4 %	13,4 %		40,1 %
	6. Part des femmes de 50-74 ans	15,4 %	15,1 %	6,4 %		21,2 %
	7. Taux d'accroissement annuel moyen de la population	0,3	0,3	-1,4		2,4
	8. Part de personnes de 60 ans et plus vivant seules à domicile	30,7 %	28,7 %	21,8 %		49,0 %
	9. Taux de fécondité des femmes de 12-20 ans	8,7	5,8	0,5		64,5
Caractéristiques sociales	10. Part de jeunes de 25-34 ans non scolarisés pas ou peu diplômés (au plus brevet des collèges)	17,2 %	15,1 %	2,6 %		50,4 %
	11. Taux d'activité des 15-64 ans	73,8 %	75,1 %	57,4 %		83,0 %
	12. Part des cadres et professions intellectuelles supérieures de 15 ans et plus ayant un emploi	11,9 %	15,5 %	7,1 %		57,3 %
	13. Part de chômeurs de 15 ans et plus (au sens du recensement)	14,5 %	12,2 %	5,9 %		35,3 %
	14. Part d'enfants de moins de 25 ans vivant dans une famille sans actif occupé	15,1 %	11,7 %	2,4 %		61,8 %
	15. Part de foyers fiscaux non imposés	58,9 %	53,8 %	30,8 %		81,3 %
	16. Taux de personnes couvertes par une allocation	52,8 %	51,0 %	24,4 %		80,4 %
	17. Taux d'allocataires du RSA	7,6 %	6,0 %	1,3 %		37,0 %
	18. Taux de personnes couvertes par le RSA	6,9 %	5,1 %	0,9 %		29,6 %
	19. Taux d'allocataires de 20-64 ans de l'AAH	4,5 %	3,3 %	0,7 %		7,7 %
	20. Part de ménages ne possédant pas de voiture	15,3 %	12,7 %	4,2 %		79,0 %
Caractéristiques environnementales	21. Part des surfaces agricoles en conversion biologiques	0,2 %	0,3 %	0,0 %		97,2 %
	22. Part des surfaces biologiques totales (certifiées bio et en conversion)	5,5 %	3,9 %	0,0 %		97,2 %
	23. Part de population du territoire vivant en zones vulnérables aux nitrates d'origine agricole	100,0 %	100,0 %	0,0 %		100,0 %
	24. Densité (pour 100 km²) d'installations classées pour la protection de l'environnement	10,2	10,8	0,0		353,2
	25. Densité d'anciens sites industriels et activités de service	49,5	59,2	0,0		10 179,4
	26. Densité de sites et sols pollués ou potentiellement pollués appelant une action des pouvoirs publics	1,3	2,1	0,0		254,7
	27. Densité de sites « Secteurs d'information sur les sols » (SIS)	0,4	0,7	0,0		169,8
	28. Part des ménages en précarité énergétique logement en 2018	17,5 %	14,5 %	5,0 %		24,9 %

Cancer du sein - 60#226

852 femmes ont eu un cancer du sein entre le 1er janvier 2018 et le 31 décembre 2022 dans le territoire

Ce territoire fait partie de la classe D des parcours des femmes présentant un cancer du sein qui se caractérise de la manière suivante : Territoires avec un diagnostic de cancer plutôt précoce, surtout traité par chirurgie conservatrice et hormonothérapie, avec des rechutes moins fréquentes qu'en moyenne en France. Au niveau socio-démographique, il s'agit de territoires plutôt vieillissants et socialement favorisés. Concernant l'offre de soins, cette classe se caractérise par un accès aux médecins généralistes et aux traitements en cancérologie plus difficile qu'en moyenne en France.



	Nom indicateur	Valeur territoire*	Valeur département*	Minimum en France*	Graphique synthétique	Maximum en France*
Dépistage	29. Mammographie dans les 12 à 36 mois avant le traitement	316,0	307,4	154,4		410,0
	30. Biopsie dans l'année avant le traitement	851,7	908,9	720,2		971,3
Diagnostic	31. Cancer du sein in situ ou invasif localisé	842,2	836,2	694,3		965,8
	32. Cancer du sein avec métastases	19,6	20,9	3,2		47,4
Traitement	33. Chirurgie conservatrice	722,0	696,2	513,5		816,7
	34. Mastectomie totale	227,8	241,9	135,7		408,9
	35. Chimiothérapie conventionnelle	526,6	489,6	311,3		640,8
	36. Chimiothérapie néoadjuvante	264,7	265,2	170,4		449,6
	37. Chimiothérapie adjuvante	414,3	374,2	245,8		489,9
	38. Thérapies ciblées	165,6	108,0	100,8		235,2
	39. Radiothérapie	811,6	802,7	604,7		890,9
	40. Hormonothérapie	677,8	671,3	481,6		758,2
	41. Soins palliatifs	27,2	23,1	4,3		138,8
Devenir	42. Reconstruction mammaire après mastectomie totale	520,9	422,7	155,4		818,5
	43. Reconstruction mammaire après mastectomie totale ou partielle	273,0	259,1	137,4		870,5
	44. En vie sans rechute ni métastase à 3 ans	795,7	795,7	664,6		899,6
	45. Reprise de traitement ou apparition de métastases dans les 3 ans	127,2	122,1	45,0		191,3
	46. Décès dans les 3 ans	71,1	76,2	26,5		180,6

* Taux standardisés pour 1 000 habitants.

Sources : SNDS (DCIR Inter Régime - PMSI MCO), Exploitation ORS-Fnors

Cancer du côlon et du rectum - 60#226

555 personnes ont eu un cancer colorectal entre le 1er janvier 2018 et le 31 décembre 2022 dans le territoire

Ce territoire fait partie de la classe D des parcours des personnes présentant un cancer du côlon et du rectum qui se caractérise de la manière suivante :

Territoires avec un diagnostic de cancer plutôt précoce, surtout traité par chirurgie et avec moins de dépistage chez les personnes de 50 à 74 ans. On y retrouve moins de personnes prises en charge en ALD pour un cancer colorectal. Au niveau socio-démographique, ces territoires sont plus densément peuplés, avec une population plutôt jeune et davantage de contrastes sociaux. Concernant l'offre de soins, l'accès aux médecins généralistes est plus difficile qu'en moyenne en France. Cependant, l'accès aux traitements en cancérologie y est relativement plus aisé.



	Nom indicateur*	Valeur territoire*	Valeur département*	Minimum en France*	Graphique synthétique	Maximum en France*
Dépistage	47. Dépistage organisé dans les 30 mois avant le traitement	122,9	126,9	55,6		260,4
	48. Présence de facteurs de risques élevés de cancer colorectal	46,9	46,4	0,0		139,9
Diagnostic	49. Bilan de diagnostic et d'extension complet avant le 1er traitement	439,0	465,2	134,3		843,3
	50. Cancer in situ	55,4	40,5	7,1		500,1
	51. Cancer invasif non métastatique	628,0	633,6	306,0		796,6
	52. Cancer invasif avec métastases synchrones	316,5	325,9	140,4		512,9
	53. Autre cancer actif la même année	150,5	159,8	53,8		372,1
	54. Cancer du côlon	656,4	623,4	391,5		778,9
	55. Cancer du rectum	295,3	327,7	183,5		537,8
	56. Cancer du côlon et du rectum	48,3	48,9	4,7		143,5
Traitement	57. Parcours chirurgical en urgence	98,7	117,1	28,8		287,6
	58. Parcours chirurgical non urgent	584,1	587,8	356,9		776,1
	59. Parcours non chirurgical	317,3	295,1	149,1		591,4
	60. Exérèse endoscopique seule	146,2	114,7	33,4		523,6
	61. Chirurgie carcinologique seule	312,4	272,9	138,6		415,0
	62. Traitement néo adj et chirurgie carcinologique (avec ou sans trait adjuvant)	108,3	147,1	40,8		293,4
	63. Chirurgie carcinologique et traitement adjuvant	265,2	269,1	60,7		436,9
	64. Chimiothérapie ou radiothérapie sans chirurgie	167,9	195,6	67,4		406,9
Devenir	65. En vie sans rechute ni métastase à 3 ans	798,2	742,4	331,4		919,0
	66. Apparition de métastases au cours des 3 premières années de traitement	135,2	132,8	17,1		416,0
	67. Reprise de traitement (après un arrêt d'au moins 6 mois) au cours des 3 premières années de traitement	90,5	134,6	27,3		574,6
	68. Décès dans les 3 ans	186,3	230,2	71,4		490,0

* Taux standardisé pour 1 000 habitants.

Source : SNDS (DCIR Inter Régime - PMSI MCO). Exploitation ORS-Fnors

Caractéristiques démographiques et sociales du territoire - 60#240

Typologie sociale du territoire à l'échelle communale

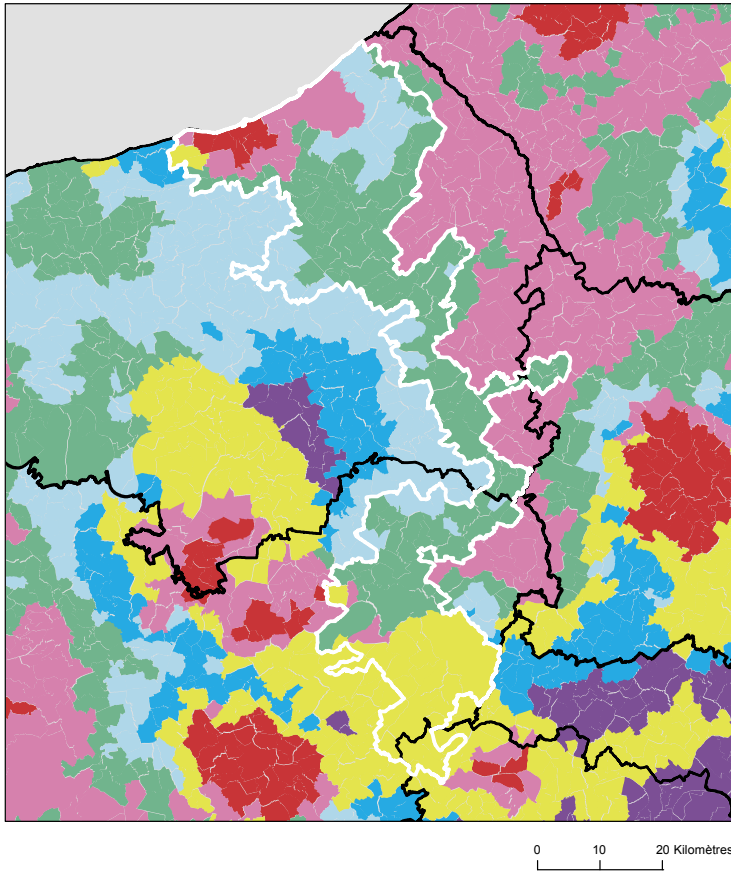

Comment les territoires d'études ont été bâtis ?

Notre objectif lors de la construction de ces territoires était de proposer des zones :

- suffisamment fine pour mesurer des disparités territoriales ;
- ayant des caractéristiques sociales relativement proches en leurs sein ;
- suffisamment peuplées pour disposer d'indicateurs fiables.

Les variables et analyses utilisées pour construire la typologie sociale présentée page 2 ont été mobilisées.

Les territoires ont été construits en agrégeant les communes selon leurs caractéristiques sociales en respectant la contiguïté géographique, sans contrainte de frontière administrative, et avec une taille minimale de la population fixée à environ 100 000 habitants.

411 zones différentes pouvant pour certaines être à cheval sur un ou plusieurs départements ont ainsi été définies pour la France (hors Mayotte).

Plus d'information sur la méthode de construction de la typologie : [lien rapport](#)

Sources : Insee, État civil, RP, DGFIP, Cnaf, CCMSA - Exploitation ORS-Fnors
La composition communale du territoire est disponible en cliquant [ici](#)

Répartition des communes et de la population selon les classes de la typologie sociale

Classes de typologie	Communes		Population	
	Nombre	Part (%)	Nombre	Part (%)
Situation sociale la plus défavorisée	6	3,4 %	35 816	19,4 %
Situation sociale défavorable	11	6,3 %	20 389	11,0 %
Situation sociale plutôt défavorable	0	0,0 %	0	0,0 %
Situation sociale intermédiaire moins de cadres et de professions intellectuelles supérieures, davantage de foyers non imposés, un peu moins d'allocataires du RSA et un peu plus pour l'AAH, un peu plus de jeunes peu ou pas diplômés	102	58,6 %	55 015	29,7 %
Situation sociale intermédiaire Davantage de cadres et de professions intellectuelles supérieures, moins de foyers non imposés, un peu plus d'allocataires du RSA et de chômeurs, un peu moins d'allocataires de l'AAH	26	14,9 %	57 979	31,3 %
Situation sociale plutôt favorable part de cadres et de professions intellectuelles supérieures les plus élevées	0	0,0 %	0	0,0 %
Situation sociale favorable moins de cadres et de professions intellectuelles supérieures	29	16,7 %	15 745	8,5 %
Situation sociale la plus favorable un peu plus de cadres et professions intellectuelles supérieures	0	0,0 %	0	0,0 %

Caractéristiques démographiques et sociales du territoire - 60#240



	Nom indicateur	Valeur territoire	Valeur département	Minimum en France	Graphique synthétique	Maximum en France
Caractéristiques démographiques	1. Densité de population	90,6	141,4	1,9		38 851,0
	2. Rapport de dépendance <i>(nombre de personnes âgées de moins de 15 ans et de 65 ans ou plus pour 100 personnes âgées de 15 à 64 ans)</i>	84,6	77,4	45,8		107,8
	3. Indice de vieillissement <i>(nombre de personnes âgées de 65 ans et plus pour 100 jeunes de moins de 20 ans)</i>	94,0	67,3	8,6		196,0
	4. Part des habitants de 18 ans et plus	78,3 %	76,1 %	57,5 %		86,6 %
	5. Part des habitants de 50-74 ans	33,2 %	29,4 %	13,4 %		40,1 %
	6. Part des femmes de 50-74 ans	17,2 %	15,1 %	6,4 %		21,2 %
	7. Taux d'accroissement annuel moyen de la population	-0,2	0,3	-1,4		2,4
	8. Part de personnes de 60 ans et plus vivant seules à domicile	31,0 %	28,7 %	21,8 %		49,0 %
	9. Taux de fécondité des femmes de 12-20 ans	7,5	5,8	0,5		64,5
Caractéristiques sociales	10. Part de jeunes de 25-34 ans non scolarisés pas ou peu diplômés (au plus brevet des collèges)	14,9 %	15,1 %	2,6 %		50,4 %
	11. Taux d'activité des 15-64 ans	74,6 %	75,1 %	57,4 %		83,0 %
	12. Part des cadres et professions intellectuelles supérieures de 15 ans et plus ayant un emploi	12,6 %	15,5 %	7,1 %		57,3 %
	13. Part de chômeurs de 15 ans et plus (au sens du recensement)	12,5 %	12,2 %	5,9 %		35,3 %
	14. Part d'enfants de moins de 25 ans vivant dans une famille sans actif occupé	12,4 %	11,7 %	2,4 %		61,8 %
	15. Part de foyers fiscaux non imposés	58,0 %	53,8 %	30,8 %		81,3 %
	16. Taux de personnes couvertes par une allocation	49,5 %	51,0 %	24,4 %		80,4 %
	17. Taux d'allocataires du RSA	5,8 %	6,0 %	1,3 %		37,0 %
	18. Taux de personnes couvertes par le RSA	5,1 %	5,1 %	0,9 %		29,6 %
	19. Taux d'allocataires de 20-64 ans de l'AAH	4,6 %	3,3 %	0,7 %		7,7 %
	20. Part de ménages ne possédant pas de voiture	14,8 %	12,7 %	4,2 %		79,0 %
Caractéristiques environnementales	21. Part des surfaces agricoles en conversion biologiques	0,3 %	0,3 %	0,0 %		97,2 %
	22. Part des surfaces biologiques totales (certifiées bio et en conversion)	3,0 %	3,9 %	0,0 %		97,2 %
	23. Part de population du territoire vivant en zones vulnérables aux nitrates d'origine agricole	99,1 %	100,0 %	0,0 %		100,0 %
	24. Densité (pour 100 km²) d'installations classées pour la protection de l'environnement	7,1	10,8	0,0		353,2
	25. Densité d'anciens sites industriels et activités de service	21,4	59,2	0,0		10 179,4
	26. Densité de sites et sols pollués ou potentiellement pollués appelant une action des pouvoirs publics	0,9	2,1	0,0		254,7
	27. Densité de sites « Secteurs d'information sur les sols » (SIS)	1,4	0,7	0,0		169,8
	28. Part des ménages en précarité énergétique logement en 2018	18,1 %	14,5 %	5,0 %		24,9 %

Cancer du sein - 60#240

911 femmes ont eu un cancer du sein entre le 1er janvier 2018 et le 31 décembre 2022 dans le territoire

Ce territoire fait partie de la classe A des parcours des femmes présentant un cancer du sein qui se caractérise de la manière suivante : Territoires avec un diagnostic de cancer du sein assez précoce, surtout traité par chimiothérapie, thérapie ciblée et mastectomie, avec des rechutes plus fréquentes qu'en moyenne en France. Au niveau socio-démographique, ce sont des territoires plus densément peuplés, avec davantage de public précaire et une population plutôt jeune. Concernant l'offre de soins, les patients composant cette classe ont moins souvent de médecin traitant en activité, mais l'accès aux traitements en oncologie y est plus aisé qu'en moyenne en France.



	Nom indicateur	Valeur territoire*	Valeur département*	Minimum en France*	Graphique synthétique	Maximum en France*
Dépistage	29. Mammographie dans les 12 à 36 mois avant le traitement	306,0	307,4	154,4		410,0
	30. Biopsie dans l'année avant le traitement	850,9	908,9	720,2		971,3
Diagnostic	31. Cancer du sein in situ ou invasif localisé	816,7	836,2	694,3		965,8
	32. Cancer du sein avec métastases	38,2	20,9	3,2		47,4
Traitement	33. Chirurgie conservatrice	598,4	696,2	513,5		816,7
	34. Mastectomie totale	337,5	241,9	135,7		408,9
	35. Chimiothérapie conventionnelle	520,3	489,6	311,3		640,8
	36. Chimiothérapie néoadjuvante	247,2	265,2	170,4		449,6
	37. Chimiothérapie adjuvante	415,7	374,2	245,8		489,9
	38. Thérapies ciblées	154,1	108,0	100,8		235,2
	39. Radiothérapie	800,9	802,7	604,7		890,9
	40. Hormonothérapie	693,3	671,3	481,6		758,2
	41. Soins palliatifs	17,7	23,1	4,3		138,8
Devenir	42. Reconstruction mammaire après mastectomie totale	321,9	422,7	155,4		818,5
	43. Reconstruction mammaire après mastectomie totale ou partielle	336,5	259,1	137,4		870,5
	44. En vie sans rechute ni métastase à 3 ans	788,3	795,7	664,6		899,6
	45. Reprise de traitement ou apparition de métastases dans les 3 ans	133,1	122,1	45,0		191,3
	46. Décès dans les 3 ans	73,2	76,2	26,5		180,6

* Taux standardisés pour 1 000 habitants.

Sources : SNDS (DCIR Inter Régime - PMSI MCO), Exploitation ORS-Fnors

Cancer du côlon et du rectum - 60#240

680 personnes ont eu un cancer colorectal entre le 1er janvier 2018 et le 31 décembre 2022 dans le territoire

Ce territoire fait partie de la classe F des parcours des personnes présentant un cancer du côlon et du rectum qui se caractérise de la manière suivante :

Territoires avec un diagnostic de cancer relativement précoce, surtout traité par chirurgie, avec des rechutes moins fréquentes et un bon niveau de dépistage chez les personnes de 50 à 74 ans. Au niveau socio-démographique, ces territoires sont moins densément peuplés et un peu plus favorisés socialement qu'en moyenne en France. Concernant l'offre de soins, cette classe se caractérise par un accès aux médecins généralistes et aux traitements en oncologie plutôt aisé.



	Nom indicateur*	Valeur territoire*	Valeur département*	Minimum en France*	Graphique synthétique	Maximum en France*
Dépistage	47. Dépistage organisé dans les 30 mois avant le traitement	174,9	126,9	55,6		260,4
	48. Présence de facteurs de risques élevés de cancer colorectal	56,5	46,4	0,0		139,9
Diagnostic	49. Bilan de diagnostic et d'extension complet avant le 1er traitement	497,8	465,2	134,3		843,3
	50. Cancer in situ	48,1	40,5	7,1		500,1
	51. Cancer invasif non métastatique	655,5	633,6	306,0		796,6
	52. Cancer invasif avec métastases synchrones	296,4	325,9	140,4		512,9
	53. Autre cancer actif la même année	126,0	159,8	53,8		372,1
	54. Cancer du côlon	569,0	623,4	391,5		778,9
	55. Cancer du rectum	399,1	327,7	183,5		537,8
	56. Cancer du côlon et du rectum	31,9	48,9	4,7		143,5
Traitement	57. Parcours chirurgical en urgence	122,4	117,1	28,8		287,6
	58. Parcours chirurgical non urgent	575,7	587,8	356,9		776,1
	59. Parcours non chirurgical	301,9	295,1	149,1		591,4
	60. Exérèse endoscopique seule	146,6	114,7	33,4		523,6
	61. Chirurgie carcinologique seule	266,2	272,9	138,6		415,0
	62. Traitement néo adj et chirurgie carcinologique (avec ou sans trait adjuvant)	149,5	147,1	40,8		293,4
	63. Chirurgie carcinologique et traitement adjuvant	265,6	269,1	60,7		436,9
	64. Chimiothérapie ou radiothérapie sans chirurgie	170,2	195,6	67,4		406,9
Devenir	65. En vie sans rechute ni métastase à 3 ans	809,9	742,4	331,4		919,0
	66. Apparition de métastases au cours des 3 premières années de traitement	123,0	132,8	17,1		416,0
	67. Reprise de traitement (après un arrêt d'au moins 6 mois) au cours des 3 premières années de traitement	123,9	134,6	27,3		574,6
	68. Décès dans les 3 ans	199,6	230,2	71,4		490,0

* Taux standardisé pour 1 000 habitants.

Source : SNDS (DCIR Inter Régime - PMSI MCO). Exploitation ORS-Fnors

Caractéristiques démographiques et sociales du territoire - 60#242

Typologie sociale du territoire à l'échelle communale

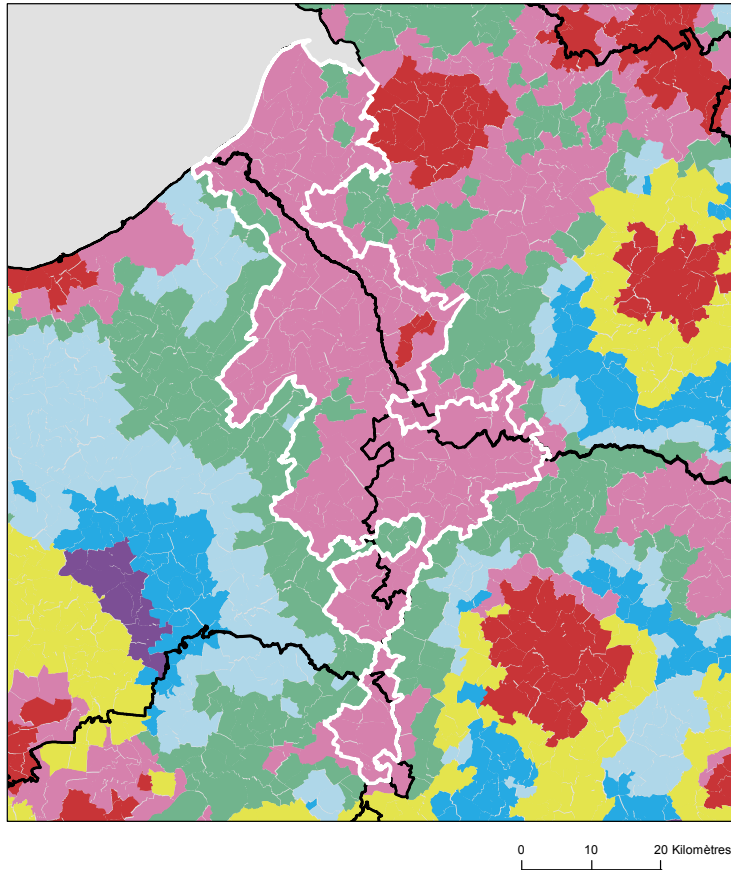

Comment les territoires d'études ont été bâtis ?

Notre objectif lors de la construction de ces territoires était de proposer des zones :

- suffisamment fine pour mesurer des disparités territoriales ;
- ayant des caractéristiques sociales relativement proches en leurs sein ;
- suffisamment peuplées pour disposer d'indicateurs fiables.

Les variables et analyses utilisées pour construire la typologie sociale présentée page 2 ont été mobilisées.

Les territoires ont été construits en agrégeant les communes selon leurs caractéristiques sociales en respectant la contiguïté géographique, sans contrainte de frontière administrative, et avec une taille minimale de la population fixée à environ 100 000 habitants.

411 zones différentes pouvant pour certaines être à cheval sur un ou plusieurs départements ont ainsi été définies pour la France (hors Mayotte).

Plus d'information sur la méthode de construction de la typologie : [lien rapport](#)

Sources : Insee, État civil, RP, DGFIP, Cnaf, CCMSA - Exploitation ORS-Fnors
La composition communale du territoire est disponible en cliquant [ici](#)

Répartition des communes et de la population selon les classes de la typologie sociale

Classes de typologie	Communes		Population	
	Nombre	Part (%)	Nombre	Part (%)
Situation sociale la plus défavorisée	5	2,4 %	2 372	1,7 %
Situation sociale défavorable	191	92,3 %	129 480	93,7 %
Situation sociale plutôt défavorable	0	0,0 %	0	0,0 %
Situation sociale intermédiaire moins de cadres et de professions intellectuelles supérieures, davantage de foyers non imposés, un peu moins d'allocataires du RSA et un peu plus pour l'AAH, un peu plus de jeunes peu ou pas diplômés	11	5,3 %	6 318	4,6 %
Situation sociale intermédiaire Davantage de cadres et de professions intellectuelles supérieures, moins de foyers non imposés, un peu plus d'allocataires du RSA et de chômeurs, un peu moins d'allocataires de l'AAH	0	0,0 %	0	0,0 %
Situation sociale plutôt favorable part de cadres et de professions intellectuelles supérieures les plus élevées	0	0,0 %	0	0,0 %
Situation sociale favorable moins de cadres et de professions intellectuelles supérieures	0	0,0 %	0	0,0 %
Situation sociale la plus favorable un peu plus de cadres et professions intellectuelles supérieures	0	0,0 %	0	0,0 %



Caractéristiques démographiques et sociales du territoire - 60#242



	Nom indicateur	Valeur territoire	Valeur département	Minimum en France	Graphique synthétique	Maximum en France
Caractéristiques démographiques	1. Densité de population	76,0	141,4	1,9		38 851,0
	2. Rapport de dépendance <i>(nombre de personnes âgées de moins de 15 ans et de 65 ans ou plus pour 100 personnes âgées de 15 à 64 ans)</i>	89,8	77,4	45,8		107,8
	3. Indice de vieillissement <i>(nombre de personnes âgées de 65 ans et plus pour 100 jeunes de moins de 20 ans)</i>	120,7	67,3	8,6		196,0
	4. Part des habitants de 18 ans et plus	80,4 %	76,1 %	57,5 %		86,6 %
	5. Part des habitants de 50-74 ans	35,6 %	29,4 %	13,4 %		40,1 %
	6. Part des femmes de 50-74 ans	18,2 %	15,1 %	6,4 %		21,2 %
	7. Taux d'accroissement annuel moyen de la population	-0,5	0,3	-1,4		2,4
	8. Part de personnes de 60 ans et plus vivant seules à domicile	31,2 %	28,7 %	21,8 %		49,0 %
	9. Taux de fécondité des femmes de 12-20 ans	9,5	5,8	0,5		64,5
Caractéristiques sociales	10. Part de jeunes de 25-34 ans non scolarisés pas ou peu diplômés (au plus brevet des collèges)	16,5 %	15,1 %	2,6 %		50,4 %
	11. Taux d'activité des 15-64 ans	73,4 %	75,1 %	57,4 %		83,0 %
	12. Part des cadres et professions intellectuelles supérieures de 15 ans et plus ayant un emploi	7,1 %	15,5 %	7,1 %		57,3 %
	13. Part de chômeurs de 15 ans et plus (au sens du recensement)	13,2 %	12,2 %	5,9 %		35,3 %
	14. Part d'enfants de moins de 25 ans vivant dans une famille sans actif occupé	13,5 %	11,7 %	2,4 %		61,8 %
	15. Part de foyers fiscaux non imposés	62,1 %	53,8 %	30,8 %		81,3 %
	16. Taux de personnes couvertes par une allocation	44,9 %	51,0 %	24,4 %		80,4 %
	17. Taux d'allocataires du RSA	5,1 %	6,0 %	1,3 %		37,0 %
	18. Taux de personnes couvertes par le RSA	4,7 %	5,1 %	0,9 %		29,6 %
	19. Taux d'allocataires de 20-64 ans de l'AAH	5,3 %	3,3 %	0,7 %		7,7 %
	20. Part de ménages ne possédant pas de voiture	14,6 %	12,7 %	4,2 %		79,0 %
Caractéristiques environnementales	21. Part des surfaces agricoles en conversion biologiques	0,1 %	0,3 %	0,0 %		97,2 %
	22. Part des surfaces biologiques totales (certifiées bio et en conversion)	3,4 %	3,9 %	0,0 %		97,2 %
	23. Part de population du territoire vivant en zones vulnérables aux nitrates d'origine agricole	100,0 %	100,0 %	0,0 %		100,0 %
	24. Densité (pour 100 km²) d'installations classées pour la protection de l'environnement	10,8	10,8	0,0		353,2
	25. Densité d'anciens sites industriels et activités de service	35,0	59,2	0,0		10 179,4
	26. Densité de sites et sols pollués ou potentiellement pollués appelant une action des pouvoirs publics	2,7	2,1	0,0		254,7
	27. Densité de sites « Secteurs d'information sur les sols » (SIS)	1,5	0,7	0,0		169,8
	28. Part des ménages en précarité énergétique logement en 2018	23,5 %	14,5 %	5,0 %		24,9 %

Cancer du sein - 60#242

649 femmes ont eu un cancer du sein entre le 1er janvier 2018 et le 31 décembre 2022 dans le territoire

Ce territoire fait partie de la classe B des parcours des femmes présentant un cancer du sein qui se caractérise de la manière suivante : Territoires avec un diagnostic de cancer plus tardif (davantage de cancer du sein diagnostiqué invasif avec métastases synchrones), surtout traité par chimiothérapie, thérapie ciblée et mastectomie, avec des rechutes plus fréquentes qu'en moyenne en France. Au niveau socio-démographique, ces territoires sont moins densément peuplés, avec une population légèrement plus âgée et davantage précaire. Concernant l'offre de soins, on y retrouve davantage de patients ayant un médecin traitant, mais l'accès aux traitements en cancérologie y est plus difficile.



	Nom indicateur	Valeur territoire*	Valeur département*	Minimum en France*	Graphique synthétique	Maximum en France*
Dépistage	29. Mammographie dans les 12 à 36 mois avant le traitement	296,5	307,4	154,4		410,0
	30. Biopsie dans l'année avant le traitement	915,9	908,9	720,2		971,3
Diagnostic	31. Cancer du sein in situ ou invasif localisé	787,9	836,2	694,3		965,8
	32. Cancer du sein avec métastases	22,9	20,9	3,2		47,4
Traitement	33. Chirurgie conservatrice	679,2	696,2	513,5		816,7
	34. Mastectomie totale	260,4	241,9	135,7		408,9
	35. Chimiothérapie conventionnelle	547,4	489,6	311,3		640,8
	36. Chimiothérapie néoadjuvante	288,8	265,2	170,4		449,6
	37. Chimiothérapie adjuvante	464,4	374,2	245,8		489,9
	38. Thérapies ciblées	232,9	108,0	100,8		235,2
	39. Radiothérapie	841,5	802,7	604,7		890,9
	40. Hormonothérapie	740,1	671,3	481,6		758,2
	41. Soins palliatifs	36,5	23,1	4,3		138,8
Devenir	42. Reconstruction mammaire après mastectomie totale	410,3	422,7	155,4		818,5
	43. Reconstruction mammaire après mastectomie totale ou partielle	332,1	259,1	137,4		870,5
	44. En vie sans rechute ni métastase à 3 ans	827,5	795,7	664,6		899,6
	45. Reprise de traitement ou apparition de métastases dans les 3 ans	109,2	122,1	45,0		191,3
	46. Décès dans les 3 ans	58,8	76,2	26,5		180,6

* Taux standardisés pour 1 000 habitants.

Sources : SNDS (DCIR Inter Régime - PMSI MCO), Exploitation ORS-Fnors

Cancer du côlon et du rectum - 60#242

551 personnes ont eu un cancer colorectal entre le 1er janvier 2018 et le 31 décembre 2022 dans le territoire

Ce territoire fait partie de la classe A des parcours des personnes présentant un cancer du côlon et du rectum qui se caractérise de la manière suivante :

Territoires avec moins de parcours chirurgicaux et des rechutes moins fréquentes qu'en moyenne en France. Au niveau socio-démographique, ces territoires sont relativement vieillissants et moins densément peuplés. Concernant l'offre de soins, l'accès aux traitements en cancérologie y est légèrement plus difficile qu'en moyenne en France.



	Nom indicateur*	Valeur territoire*	Valeur département*	Minimum en France*	Graphique synthétique	Maximum en France*
Dépistage	47. Dépistage organisé dans les 30 mois avant le traitement	120,0	126,9	55,6		260,4
	48. Présence de facteurs de risques élevés de cancer colorectal	47,4	46,4	0,0		139,9
Diagnostic	49. Bilan de diagnostic et d'extension complet avant le 1er traitement	373,5	465,2	134,3		843,3
	50. Cancer in situ	50,0	40,5	7,1		500,1
	51. Cancer invasif non métastatique	550,1	633,6	306,0		796,6
	52. Cancer invasif avec métastases synchrones	399,9	325,9	140,4		512,9
	53. Autre cancer actif la même année	160,4	159,8	53,8		372,1
	54. Cancer du côlon	617,9	623,4	391,5		778,9
	55. Cancer du rectum	320,3	327,7	183,5		537,8
	56. Cancer du côlon et du rectum	61,8	48,9	4,7		143,5
Traitement	57. Parcours chirurgical en urgence	145,8	117,1	28,8		287,6
	58. Parcours chirurgical non urgent	525,6	587,8	356,9		776,1
	59. Parcours non chirurgical	328,6	295,1	149,1		591,4
	60. Exérèse endoscopique seule	161,4	114,7	33,4		523,6
	61. Chirurgie carcinologique seule	178,2	272,9	138,6		415,0
	62. Traitement néo adj et chirurgie carcinologique (avec ou sans trait adjuvant)	139,8	147,1	40,8		293,4
	63. Chirurgie carcinologique et traitement adjuvant	338,5	269,1	60,7		436,9
	64. Chimiothérapie ou radiothérapie sans chirurgie	182,2	195,6	67,4		406,9
Devenir	65. En vie sans rechute ni métastase à 3 ans	753,6	742,4	331,4		919,0
	66. Apparition de métastases au cours des 3 premières années de traitement	169,8	132,8	17,1		416,0
	67. Reprise de traitement (après un arrêt d'au moins 6 mois) au cours des 3 premières années de traitement	164,8	134,6	27,3		574,6
	68. Décès dans les 3 ans	228,9	230,2	71,4		490,0

* Taux standardisé pour 1 000 habitants.

Source : SNDS (DCIR Inter Régime - PMSI MCO). Exploitation ORS-Fnors

Caractéristiques démographiques et sociales du territoire - 60#277

Typologie sociale du territoire à l'échelle communale

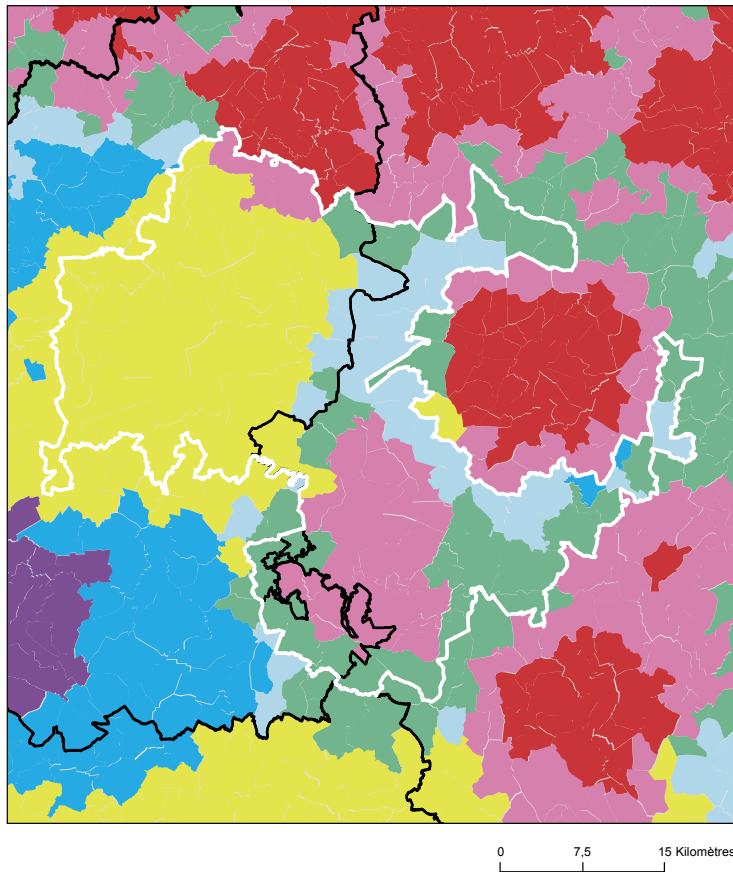

Comment les territoires d'études ont été bâtis ?

Notre objectif lors de la construction de ces territoires était de proposer des zones :

- suffisamment fine pour mesurer des disparités territoriales ;
- ayant des caractéristiques sociales relativement proches en leurs sein ;
- suffisamment peuplées pour disposer d'indicateurs fiables.

Les variables et analyses utilisées pour construire la typologie sociale présentée page 2 ont été mobilisées.









Les territoires ont été construits en agrégeant les communes selon leurs caractéristiques sociales en respectant la contiguïté géographique, sans contrainte de frontière administrative, et avec une taille minimale de la population fixée à environ 100 000 habitants.

411 zones différentes pouvant pour certaines être à cheval sur un ou plusieurs départements ont ainsi été définies pour la France (hors Mayotte).

Plus d'information sur la méthode de construction de la typologie : [lien rapport](#)

Sources : Insee, État civil, RP, DGFIP, Cnaf, CCMSA - Exploitation ORS-Fnors
La composition communale du territoire est disponible en cliquant [ici](#)

Répartition des communes et de la population selon les classes de la typologie sociale

Classes de typologie	Communes		Population	
	Nombre	Part (%)	Nombre	Part (%)
 Situation sociale la plus défavorisée	0	0,0 %	0	0,0 %
 Situation sociale défavorable	25	18,0 %	20 872	13,3 %
 Situation sociale plutôt défavorable	0	0,0 %	0	0,0 %
 Situation sociale intermédiaire moins de cadres et de professions intellectuelles supérieures, davantage de foyers non imposés, un peu moins d'allocataires du RSA et un peu plus pour l'AAH, un peu plus de jeunes peu ou pas diplômés	35	25,2 %	10 402	6,6 %
 Situation sociale intermédiaire Davantage de cadres et de professions intellectuelles supérieures, moins de foyers non imposés, un peu plus d'allocataires du RSA et de chômeurs, un peu moins d'allocataires de l'AAH	49	35,3 %	114 312	73,0 %
 Situation sociale plutôt favorable part de cadres et de professions intellectuelles supérieures les plus élevées	0	0,0 %	0	0,0 %
 Situation sociale favorable moins de cadres et de professions intellectuelles supérieures	28	20,1 %	10 861	6,9 %
 Situation sociale la plus favorable un peu plus de cadres et professions intellectuelles supérieures	2	1,4 %	174	0,1 %

Caractéristiques démographiques et sociales du territoire - 60#277



	Nom indicateur	Valeur territoire	Valeur département	Minimum en France	Graphique synthétique	Maximum en France
Caractéristiques démographiques	1. Densité de population	113,2	141,4	1,9		38 851,0
	2. Rapport de dépendance <i>(nombre de personnes âgées de moins de 15 ans et de 65 ans ou plus pour 100 personnes âgées de 15 à 64 ans)</i>	77,1	77,4	45,8		107,8
	3. Indice de vieillissement <i>(nombre de personnes âgées de 65 ans et plus pour 100 jeunes de moins de 20 ans)</i>	77,8	67,3	8,6		196,0
	4. Part des habitants de 18 ans et plus	78,0 %	76,1 %	57,5 %		86,6 %
	5. Part des habitants de 50-74 ans	30,5 %	29,4 %	13,4 %		40,1 %
	6. Part des femmes de 50-74 ans	15,7 %	15,1 %	6,4 %		21,2 %
	7. Taux d'accroissement annuel moyen de la population	0,1	0,3	-1,4		2,4
	8. Part de personnes de 60 ans et plus vivant seules à domicile	29,8 %	28,7 %	21,8 %		49,0 %
	9. Taux de fécondité des femmes de 12-20 ans	5,7	5,8	0,5		64,5
Caractéristiques sociales	10. Part de jeunes de 25-34 ans non scolarisés pas ou peu diplômés (au plus brevet des collèges)	14,4 %	15,1 %	2,6 %		50,4 %
	11. Taux d'activité des 15-64 ans	74,4 %	75,1 %	57,4 %		83,0 %
	12. Part des cadres et professions intellectuelles supérieures de 15 ans et plus ayant un emploi	16,8 %	15,5 %	7,1 %		57,3 %
	13. Part de chômeurs de 15 ans et plus (au sens du recensement)	12,6 %	12,2 %	5,9 %		35,3 %
	14. Part d'enfants de moins de 25 ans vivant dans une famille sans actif occupé	5,9 %	11,7 %	2,4 %		61,8 %
	15. Part de foyers fiscaux non imposés	54,3 %	53,8 %	30,8 %		81,3 %
	16. Taux de personnes couvertes par une allocation	50,2 %	51,0 %	24,4 %		80,4 %
	17. Taux d'allocataires du RSA	5,5 %	6,0 %	1,3 %		37,0 %
	18. Taux de personnes couvertes par le RSA	4,7 %	5,1 %	0,9 %		29,6 %
	19. Taux d'allocataires de 20-64 ans de l'AAH	3,5 %	3,3 %	0,7 %		7,7 %
	20. Part de ménages ne possédant pas de voiture	14,5 %	12,7 %	4,2 %		79,0 %
Caractéristiques environnementales	21. Part des surfaces agricoles en conversion biologiques	0,4 %	0,3 %	0,0 %		97,2 %
	22. Part des surfaces biologiques totales (certifiées bio et en conversion)	2,3 %	3,9 %	0,0 %		97,2 %
	23. Part de population du territoire vivant en zones vulnérables aux nitrates d'origine agricole	100,0 %	100,0 %	0,0 %		100,0 %
	24. Densité (pour 100 km²) d'installations classées pour la protection de l'environnement	7,6	10,8	0,0		353,2
	25. Densité d'anciens sites industriels et activités de service	42,9	59,2	0,0		10 179,4
	26. Densité de sites et sols pollués ou potentiellement pollués appelant une action des pouvoirs publics	1,4	2,1	0,0		254,7
	27. Densité de sites « Secteurs d'information sur les sols » (SIS)	0,4	0,7	0,0		169,8
	28. Part des ménages en précarité énergétique logement en 2018	15,3 %	14,5 %	5,0 %		24,9 %

Cancer du sein - 60#277

691 femmes ont eu un cancer du sein entre le 1er janvier 2018 et le 31 décembre 2022 dans le territoire

Ce territoire fait partie de la classe E des parcours des femmes présentant un cancer du sein qui se caractérise de la manière suivante : Territoires avec un diagnostic de cancer relativement tardif, surtout traité par chirurgie conservatrice, radiothérapie, hormonothérapie et chimiothérapie adjuvante, avec des rechutes moins fréquentes qu'en moyenne en France. Au niveau socio-démographique, ces territoires sont moins densément peuplés, la population y est plutôt vieillissante et socialement favorisée. Concernant l'offre de soin, l'accès aux médecins généralistes est plutôt aisé, mais le temps d'accès à un centre de radiodiagnostic y est plus long qu'en moyenne en France.



	Nom indicateur	Valeur territoire*	Valeur département*	Minimum en France*	Graphique synthétique	Maximum en France*
Dépistage	29. Mammographie dans les 12 à 36 mois avant le traitement	291,7	307,4	154,4		410,0
	30. Biopsie dans l'année avant le traitement	902,5	908,9	720,2		971,3
Diagnostic	31. Cancer du sein in situ ou invasif localisé	797,3	836,2	694,3		965,8
	32. Cancer du sein avec métastases	23,0	20,9	3,2		47,4
Traitement	33. Chirurgie conservatrice	712,1	696,2	513,5		816,7
	34. Mastectomie totale	226,5	241,9	135,7		408,9
	35. Chimiothérapie conventionnelle	430,7	489,6	311,3		640,8
	36. Chimiothérapie néoadjuvante	224,4	265,2	170,4		449,6
	37. Chimiothérapie adjuvante	348,5	374,2	245,8		489,9
	38. Thérapies ciblées	142,8	108,0	100,8		235,2
	39. Radiothérapie	815,1	802,7	604,7		890,9
	40. Hormonothérapie	679,0	671,3	481,6		758,2
	41. Soins palliatifs	29,3	23,1	4,3		138,8
Devenir	42. Reconstruction mammaire après mastectomie totale	345,6	422,7	155,4		818,5
	43. Reconstruction mammaire après mastectomie totale ou partielle	178,5	259,1	137,4		870,5
	44. En vie sans rechute ni métastase à 3 ans	821,0	795,7	664,6		899,6
	45. Reprise de traitement ou apparition de métastases dans les 3 ans	113,3	122,1	45,0		191,3
	46. Décès dans les 3 ans	65,7	76,2	26,5		180,6

* Taux standardisés pour 1 000 habitants.
Sources : SNDS (DCIR Inter Régime - PMSI MCO), Exploitation ORS-Fnors



Cancer du côlon et du rectum - 60#277

520 personnes ont eu un cancer colorectal entre le 1er janvier 2018 et le 31 décembre 2022 dans le territoire

Ce territoire fait partie de la classe D des parcours des personnes présentant un cancer du côlon et du rectum qui se caractérise de la manière suivante :

Territoires avec un diagnostic de cancer plutôt précoce, surtout traité par chirurgie et avec moins de dépistage chez les personnes de 50 à 74 ans. On y retrouve moins de personnes prises en charge en ALD pour un cancer colorectal. Au niveau socio-démographique, ces territoires sont plus densément peuplés, avec une population plutôt jeune et davantage de contrastes sociaux. Concernant l'offre de soins, l'accès aux médecins généralistes est plus difficile qu'en moyenne en France. Cependant, l'accès aux traitements en cancérologie y est relativement plus aisé.



	Nom indicateur*	Valeur territoire*	Valeur département*	Minimum en France*	Graphique synthétique	Maximum en France*
Dépistage	47. Dépistage organisé dans les 30 mois avant le traitement	139,4	126,9	55,6		260,4
	48. Présence de facteurs de risques élevés de cancer colorectal	91,9	46,4	0,0		139,9
Diagnostic	49. Bilan de diagnostic et d'extension complet avant le 1er traitement	709,1	465,2	134,3		843,3
	50. Cancer in situ	27,9	40,5	7,1		500,1
	51. Cancer invasif non métastatique	607,3	633,6	306,0		796,6
	52. Cancer invasif avec métastases synchrones	364,8	325,9	140,4		512,9
	53. Autre cancer actif la même année	99,3	159,8	53,8		372,1
	54. Cancer du côlon	514,2	623,4	391,5		778,9
	55. Cancer du rectum	419,0	327,7	183,5		537,8
	56. Cancer du côlon et du rectum	66,8	48,9	4,7		143,5
Traitement	57. Parcours chirurgical en urgence	81,4	117,1	28,8		287,6
	58. Parcours chirurgical non urgent	627,0	587,8	356,9		776,1
	59. Parcours non chirurgical	291,5	295,1	149,1		591,4
	60. Exérèse endoscopique seule	101,3	114,7	33,4		523,6
	61. Chirurgie carcinologique seule	267,8	272,9	138,6		415,0
	62. Traitement néo adj et chirurgie carcinologique (avec ou sans trait adjuvant)	155,2	147,1	40,8		293,4
	63. Chirurgie carcinologique et traitement adjuvant	270,1	269,1	60,7		436,9
	64. Chimiothérapie ou radiothérapie sans chirurgie	203,8	195,6	67,4		406,9
Devenir	65. En vie sans rechute ni métastase à 3 ans	855,5	742,4	331,4		919,0
	66. Apparition de métastases au cours des 3 premières années de traitement	65,3	132,8	17,1		416,0
	67. Reprise de traitement (après un arrêt d'au moins 6 mois) au cours des 3 premières années de traitement	57,2	134,6	27,3		574,6
	68. Décès dans les 3 ans	252,0	230,2	71,4		490,0

* Taux standardisé pour 1 000 habitants.

Source : SNDS (DCIR Inter Régime - PMSI MCO). Exploitation ORS-Fnors

Caractéristiques démographiques et sociales du territoire - 60#278

Typologie sociale du territoire à l'échelle communale

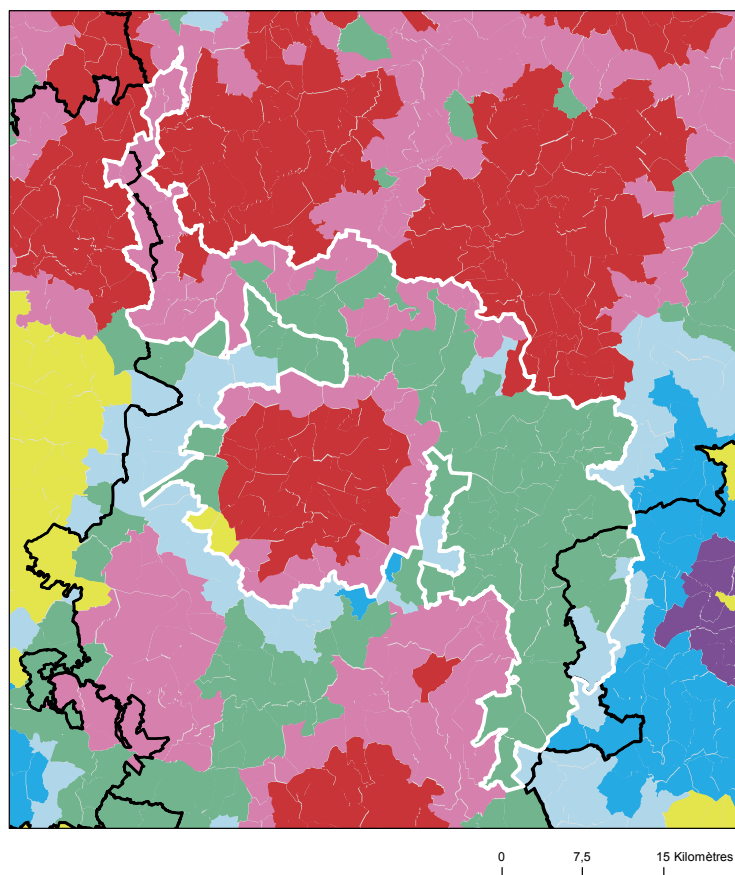

Comment les territoires d'études ont été bâtis ?

Notre objectif lors de la construction de ces territoires était de proposer des zones :

- suffisamment fine pour mesurer des disparités territoriales ;
- ayant des caractéristiques sociales relativement proches en leurs sein ;
- suffisamment peuplées pour disposer d'indicateurs fiables.

Les variables et analyses utilisées pour construire la typologie sociale présentée page 2 ont été mobilisées.









Les territoires ont été construits en agrégeant les communes selon leurs caractéristiques sociales en respectant la contiguïté géographique, sans contrainte de frontière administrative, et avec une taille minimale de la population fixée à environ 100 000 habitants.

411 zones différentes pouvant pour certaines être à cheval sur un ou plusieurs départements ont ainsi été définies pour la France (hors Mayotte).

Plus d'information sur la méthode de construction de la typologie : [lien rapport](#)

Sources : Insee, État civil, RP, DGFIP, Cnaf, CCMSA - Exploitation ORS-Fnors
La composition communale du territoire est disponible en cliquant [ici](#)

Répartition des communes et de la population selon les classes de la typologie sociale

Classes de typologie	Communes		Population	
	Nombre	Part (%)	Nombre	Part (%)
 Situation sociale la plus défavorisée	35	21,5 %	56 997	53,6 %
 Situation sociale défavorable	50	30,7 %	18 587	17,5 %
 Situation sociale plutôt défavorable	0	0,0 %	0	0,0 %
 Situation sociale intermédiaire moins de cadres et de professions intellectuelles supérieures, davantage de foyers non imposés, un peu moins d'allocataires du RSA et un peu plus pour l'AAH, un peu plus de jeunes peu ou pas diplômés	71	43,6 %	29 248	27,5 %
 Situation sociale intermédiaire Davantage de cadres et de professions intellectuelles supérieures, moins de foyers non imposés, un peu plus d'allocataires du RSA et de chômeurs, un peu moins d'allocataires de l'AAH	2	1,2 %	428	0,4 %
 Situation sociale plutôt favorable part de cadres et de professions intellectuelles supérieures les plus élevées	0	0,0 %	0	0,0 %
 Situation sociale favorable moins de cadres et de professions intellectuelles supérieures	5	3,1 %	1 048	1,0 %
 Situation sociale la plus favorable un peu plus de cadres et professions intellectuelles supérieures	0	0,0 %	0	0,0 %

Caractéristiques démographiques et sociales du territoire - 60#278



	Nom indicateur	Valeur territoire	Valeur département	Minimum en France	Graphique synthétique	Maximum en France
Caractéristiques démographiques	1. Densité de population	89,0	141,4	1,9		38 851,0
	2. Rapport de dépendance <i>(nombre de personnes âgées de moins de 15 ans et de 65 ans ou plus pour 100 personnes âgées de 15 à 64 ans)</i>	86,9	77,4	45,8		107,8
	3. Indice de vieillissement <i>(nombre de personnes âgées de 65 ans et plus pour 100 jeunes de moins de 20 ans)</i>	88,6	67,3	8,6		196,0
	4. Part des habitants de 18 ans et plus	77,6 %	76,1 %	57,5 %		86,6 %
	5. Part des habitants de 50-74 ans	31,9 %	29,4 %	13,4 %		40,1 %
	6. Part des femmes de 50-74 ans	16,4 %	15,1 %	6,4 %		21,2 %
	7. Taux d'accroissement annuel moyen de la population	0,1	0,3	-1,4		2,4
	8. Part de personnes de 60 ans et plus vivant seules à domicile	30,3 %	28,7 %	21,8 %		49,0 %
	9. Taux de fécondité des femmes de 12-20 ans	9,0	5,8	0,5		64,5
Caractéristiques sociales	10. Part de jeunes de 25-34 ans non scolarisés pas ou peu diplômés (au plus brevet des collèges)	15,7 %	15,1 %	2,6 %		50,4 %
	11. Taux d'activité des 15-64 ans	73,7 %	75,1 %	57,4 %		83,0 %
	12. Part des cadres et professions intellectuelles supérieures de 15 ans et plus ayant un emploi	10,9 %	15,5 %	7,1 %		57,3 %
	13. Part de chômeurs de 15 ans et plus (au sens du recensement)	15,2 %	12,2 %	5,9 %		35,3 %
	14. Part d'enfants de moins de 25 ans vivant dans une famille sans actif occupé	5,9 %	11,7 %	2,4 %		61,8 %
	15. Part de foyers fiscaux non imposés	61,9 %	53,8 %	30,8 %		81,3 %
	16. Taux de personnes couvertes par une allocation	51,0 %	51,0 %	24,4 %		80,4 %
	17. Taux d'allocataires du RSA	6,5 %	6,0 %	1,3 %		37,0 %
	18. Taux de personnes couvertes par le RSA	6,0 %	5,1 %	0,9 %		29,6 %
	19. Taux d'allocataires de 20-64 ans de l'AAH	3,8 %	3,3 %	0,7 %		7,7 %
	20. Part de ménages ne possédant pas de voiture	14,4 %	12,7 %	4,2 %		79,0 %
Caractéristiques environnementales	21. Part des surfaces agricoles en conversion biologiques	0,4 %	0,3 %	0,0 %		97,2 %
	22. Part des surfaces biologiques totales (certifiées bio et en conversion)	2,0 %	3,9 %	0,0 %		97,2 %
	23. Part de population du territoire vivant en zones vulnérables aux nitrates d'origine agricole	100,0 %	100,0 %	0,0 %		100,0 %
	24. Densité (pour 100 km²) d'installations classées pour la protection de l'environnement	7,6	10,8	0,0		353,2
	25. Densité d'anciens sites industriels et activités de service	35,6	59,2	0,0		10 179,4
	26. Densité de sites et sols pollués ou potentiellement pollués appelant une action des pouvoirs publics	1,8	2,1	0,0		254,7
	27. Densité de sites « Secteurs d'information sur les sols » (SIS)	0,6	0,7	0,0		169,8
	28. Part des ménages en précarité énergétique logement en 2018	19,0 %	14,5 %	5,0 %		24,9 %

Cancer du sein - 60#278

691 femmes ont eu un cancer du sein entre le 1er janvier 2018 et le 31 décembre 2022 dans le territoire

Ce territoire fait partie de la classe D des parcours des femmes présentant un cancer du sein qui se caractérise de la manière suivante : Territoires avec un diagnostic de cancer plutôt précoce, surtout traité par chirurgie conservatrice et hormonothérapie, avec des rechutes moins fréquentes qu'en moyenne en France. Au niveau socio-démographique, il s'agit de territoires plutôt vieillissants et socialement favorisés. Concernant l'offre de soins, cette classe se caractérise par un accès aux médecins généralistes et aux traitements en cancérologie plus difficile qu'en moyenne en France.



	Nom indicateur	Valeur territoire*	Valeur département*	Minimum en France*	Graphique synthétique	Maximum en France*
Dépistage	29. Mammographie dans les 12 à 36 mois avant le traitement	287,1	307,4	154,4		410,0
	30. Biopsie dans l'année avant le traitement	903,2	908,9	720,2		971,3
Diagnostic	31. Cancer du sein in situ ou invasif localisé	858,5	836,2	694,3		965,8
	32. Cancer du sein avec métastases	23,0	20,9	3,2		47,4
Traitement	33. Chirurgie conservatrice	718,3	696,2	513,5		816,7
	34. Mastectomie totale	235,6	241,9	135,7		408,9
	35. Chimiothérapie conventionnelle	436,9	489,6	311,3		640,8
	36. Chimiothérapie néoadjuvante	221,6	265,2	170,4		449,6
	37. Chimiothérapie adjuvante	362,3	374,2	245,8		489,9
	38. Thérapies ciblées	168,4	108,0	100,8		235,2
	39. Radiothérapie	790,6	802,7	604,7		890,9
	40. Hormonothérapie	716,6	671,3	481,6		758,2
	41. Soins palliatifs	50,6	23,1	4,3		138,8
Devenir	42. Reconstruction mammaire après mastectomie totale	411,0	422,7	155,4		818,5
	43. Reconstruction mammaire après mastectomie totale ou partielle	260,7	259,1	137,4		870,5
	44. En vie sans rechute ni métastase à 3 ans	800,9	795,7	664,6		899,6
	45. Reprise de traitement ou apparition de métastases dans les 3 ans	97,7	122,1	45,0		191,3
	46. Décès dans les 3 ans	95,9	76,2	26,5		180,6

* Taux standardisés pour 1 000 habitants.

Sources : SNDS (DCIR Inter Régime - PMSI MCO), Exploitation ORS-Fnors

Cancer du côlon et du rectum - 60#278

520 personnes ont eu un cancer colorectal entre le 1er janvier 2018 et le 31 décembre 2022 dans le territoire

Ce territoire fait partie de la classe E des parcours des personnes présentant un cancer du côlon et du rectum qui se caractérise de la manière suivante :

Territoires avec un diagnostic de cancer tardif, surtout traité par chirurgie et un bon dépistage chez les personnes de 50 à 74 ans. Au niveau socio-démographique, ces territoires sont moins densément peuplés et la population y est plutôt favorisée. Concernant l'offre de soins, l'accès aux médecins généralistes est plus aisé dans cette classe qu'en moyenne en France.



	Nom indicateur*	Valeur territoire*	Valeur département*	Minimum en France*	Graphique synthétique	Maximum en France*
Dépistage	47. Dépistage organisé dans les 30 mois avant le traitement	157,1	126,9	55,6		260,4
	48. Présence de facteurs de risques élevés de cancer colorectal	60,6	46,4	0,0		139,9
Diagnostic	49. Bilan de diagnostic et d'extension complet avant le 1er traitement	500,6	465,2	134,3		843,3
	50. Cancer in situ	78,9	40,5	7,1		500,1
	51. Cancer invasif non métastatique	631,6	633,6	306,0		796,6
	52. Cancer invasif avec métastases synchrones	289,4	325,9	140,4		512,9
	53. Autre cancer actif la même année	112,2	159,8	53,8		372,1
	54. Cancer du côlon	512,9	623,4	391,5		778,9
	55. Cancer du rectum	359,8	327,7	183,5		537,8
	56. Cancer du côlon et du rectum	127,3	48,9	4,7		143,5
Traitement	57. Parcours chirurgical en urgence	56,7	117,1	28,8		287,6
	58. Parcours chirurgical non urgent	768,7	587,8	356,9		776,1
	59. Parcours non chirurgical	174,6	295,1	149,1		591,4
	60. Exérèse endoscopique seule	108,9	114,7	33,4		523,6
	61. Chirurgie carcinologique seule	287,8	272,9	138,6		415,0
	62. Traitement néo adj et chirurgie carcinologique (avec ou sans trait adjuvant)	262,5	147,1	40,8		293,4
	63. Chirurgie carcinologique et traitement adjuvant	215,7	269,1	60,7		436,9
	64. Chimiothérapie ou radiothérapie sans chirurgie	125,1	195,6	67,4		406,9
Devenir	65. En vie sans rechute ni métastase à 3 ans	647,4	742,4	331,4		919,0
	66. Apparition de métastases au cours des 3 premières années de traitement	262,6	132,8	17,1		416,0
	67. Reprise de traitement (après un arrêt d'au moins 6 mois) au cours des 3 premières années de traitement	262,8	134,6	27,3		574,6
	68. Décès dans les 3 ans	200,5	230,2	71,4		490,0

* Taux standardisé pour 1 000 habitants.

Source : SNDS (DCIR Inter Régime - PMSI MCO). Exploitation ORS-Fnors

Caractéristiques démographiques et sociales du territoire - 60#293

Typologie sociale du territoire à l'échelle communale

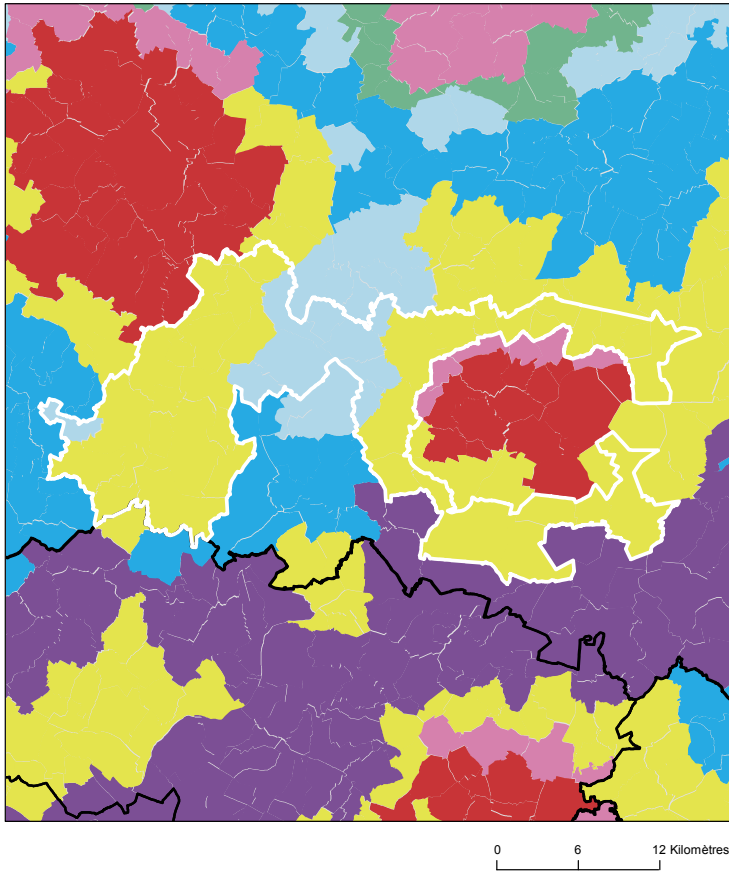

Sources : Insee, État civil, RP, DGFIP, Cnaf, CCMSA - Exploitation ORS-Fnors
La composition communale du territoire est disponible en cliquant [ici](#)

Comment les territoires d'études ont été bâtis ?

Notre objectif lors de la construction de ces territoires était de proposer des zones :

- suffisamment fine pour mesurer des disparités territoriales ;
- ayant des caractéristiques sociales relativement proches en leurs sein ;
- suffisamment peuplées pour disposer d'indicateurs fiables.

Les variables et analyses utilisées pour construire la typologie sociale présentée page 2 ont été mobilisées.

Les territoires ont été construits en agrégeant les communes selon leurs caractéristiques sociales en respectant la contiguïté géographique, sans contrainte de frontière administrative, et avec une taille minimale de la population fixée à environ 100 000 habitants.

411 zones différentes pouvant pour certaines être à cheval sur un ou plusieurs départements ont ainsi été définies pour la France (hors Mayotte).

Plus d'information sur la méthode de construction de la typologie : [lien rapport](#)

Répartition des communes et de la population selon les classes de la typologie sociale

Classes de typologie	Communes		Population	
	Nombre	Part (%)	Nombre	Part (%)
Situation sociale la plus défavorisée	0	0,0 %	0	0,0 %
Situation sociale défavorable	0	0,0 %	0	0,0 %
Situation sociale plutôt défavorable	0	0,0 %	0	0,0 %
Situation sociale intermédiaire moins de cadres et de professions intellectuelles supérieures, davantage de foyers non imposés, un peu moins d'allocataires du RSA et un peu plus pour l'AAH, un peu plus de jeunes peu ou pas diplômés	0	0,0 %	0	0,0 %
Situation sociale intermédiaire Davantage de cadres et de professions intellectuelles supérieures, moins de foyers non imposés, un peu plus d'allocataires du RSA et de chômeurs, un peu moins d'allocataires de l'AAH	37	78,7 %	111 652	87,4 %
Situation sociale plutôt favorable part de cadres et de professions intellectuelles supérieures les plus élevées	0	0,0 %	0	0,0 %
Situation sociale favorable moins de cadres et de professions intellectuelles supérieures	10	21,3 %	16 041	12,6 %
Situation sociale la plus favorable un peu plus de cadres et professions intellectuelles supérieures	0	0,0 %	0	0,0 %

Caractéristiques démographiques et sociales du territoire - 60#293



	Nom indicateur	Valeur territoire	Valeur département	Minimum en France	Graphique synthétique	Maximum en France
Caractéristiques démographiques	1. Densité de population	290,1	141,4	1,9		38 851,0
	2. Rapport de dépendance <i>(nombre de personnes âgées de moins de 15 ans et de 65 ans ou plus pour 100 personnes âgées de 15 à 64 ans)</i>	76,5	77,4	45,8		107,8
	3. Indice de vieillissement <i>(nombre de personnes âgées de 65 ans et plus pour 100 jeunes de moins de 20 ans)</i>	69,5	67,3	8,6		196,0
	4. Part des habitants de 18 ans et plus	76,4 %	76,1 %	57,5 %		86,6 %
	5. Part des habitants de 50-74 ans	29,1 %	29,4 %	13,4 %		40,1 %
	6. Part des femmes de 50-74 ans	15,1 %	15,1 %	6,4 %		21,2 %
	7. Taux d'accroissement annuel moyen de la population	0,2	0,3	-1,4		2,4
	8. Part de personnes de 60 ans et plus vivant seules à domicile	29,4 %	28,7 %	21,8 %		49,0 %
	9. Taux de fécondité des femmes de 12-20 ans	4,3	5,8	0,5		64,5
Caractéristiques sociales	10. Part de jeunes de 25-34 ans non scolarisés pas ou peu diplômés (au plus brevet des collèges)	13,3 %	15,1 %	2,6 %		50,4 %
	11. Taux d'activité des 15-64 ans	76,7 %	75,1 %	57,4 %		83,0 %
	12. Part des cadres et professions intellectuelles supérieures de 15 ans et plus ayant un emploi	17,8 %	15,5 %	7,1 %		57,3 %
	13. Part de chômeurs de 15 ans et plus (au sens du recensement)	11,1 %	12,2 %	5,9 %		35,3 %
	14. Part d'enfants de moins de 25 ans vivant dans une famille sans actif occupé	2,4 %	11,7 %	2,4 %		61,8 %
	15. Part de foyers fiscaux non imposés	50,5 %	53,8 %	30,8 %		81,3 %
	16. Taux de personnes couvertes par une allocation	48,5 %	51,0 %	24,4 %		80,4 %
	17. Taux d'allocataires du RSA	4,7 %	6,0 %	1,3 %		37,0 %
	18. Taux de personnes couvertes par le RSA	3,8 %	5,1 %	0,9 %		29,6 %
	19. Taux d'allocataires de 20-64 ans de l'AAH	2,9 %	3,3 %	0,7 %		7,7 %
	20. Part de ménages ne possédant pas de voiture	11,1 %	12,7 %	4,2 %		79,0 %
Caractéristiques environnementales	21. Part des surfaces agricoles en conversion biologiques	0,0 %	0,3 %	0,0 %		97,2 %
	22. Part des surfaces biologiques totales (certifiées bio et en conversion)	0,2 %	3,9 %	0,0 %		97,2 %
	23. Part de population du territoire vivant en zones vulnérables aux nitrates d'origine agricole	100,0 %	100,0 %	0,0 %		100,0 %
	24. Densité (pour 100 km²) d'installations classées pour la protection de l'environnement	19,8	10,8	0,0		353,2
	25. Densité d'anciens sites industriels et activités de service	135,8	59,2	0,0		10 179,4
	26. Densité de sites et sols pollués ou potentiellement pollués appelant une action des pouvoirs publics	5,5	2,1	0,0		254,7
	27. Densité de sites « Secteurs d'information sur les sols » (SIS)	1,6	0,7	0,0		169,8
	28. Part des ménages en précarité énergétique logement en 2018	13,2 %	14,5 %	5,0 %		24,9 %

Cancer du sein - 60#293

653 femmes ont eu un cancer du sein entre le 1er janvier 2018 et le 31 décembre 2022 dans le territoire

Ce territoire fait partie de la classe A des parcours des femmes présentant un cancer du sein qui se caractérise de la manière suivante : Territoires avec un diagnostic de cancer du sein assez précoce, surtout traité par chimiothérapie, thérapie ciblée et mastectomie, avec des rechutes plus fréquentes qu'en moyenne en France. Au niveau socio-démographique, ce sont des territoires plus densément peuplés, avec davantage de public précaire et une population plutôt jeune. Concernant l'offre de soins, les patients composant cette classe ont moins souvent de médecin traitant en activité, mais l'accès aux traitements en cancérologie y est plus aisé qu'en moyenne en France.



	Nom indicateur	Valeur territoire*	Valeur département*	Minimum en France*	Graphique synthétique	Maximum en France*
Dépistage	29. Mammographie dans les 12 à 36 mois avant le traitement	338,2	307,4	154,4		410,0
	30. Biopsie dans l'année avant le traitement	926,9	908,9	720,2		971,3
Diagnostic	31. Cancer du sein in situ ou invasif localisé	873,7	836,2	694,3		965,8
	32. Cancer du sein avec métastases	21,6	20,9	3,2		47,4
Traitement	33. Chirurgie conservatrice	681,7	696,2	513,5		816,7
	34. Mastectomie totale	256,3	241,9	135,7		408,9
	35. Chimiothérapie conventionnelle	466,7	489,6	311,3		640,8
	36. Chimiothérapie néoadjuvante	277,7	265,2	170,4		449,6
	37. Chimiothérapie adjuvante	359,9	374,2	245,8		489,9
	38. Thérapies ciblées	189,9	108,0	100,8		235,2
	39. Radiothérapie	792,8	802,7	604,7		890,9
	40. Hormonothérapie	627,6	671,3	481,6		758,2
	41. Soins palliatifs	15,4	23,1	4,3		138,8
Devenir	42. Reconstruction mammaire après mastectomie totale	417,0	422,7	155,4		818,5
	43. Reconstruction mammaire après mastectomie totale ou partielle	328,9	259,1	137,4		870,5
	44. En vie sans rechute ni métastase à 3 ans	714,0	795,7	664,6		899,6
	45. Reprise de traitement ou apparition de métastases dans les 3 ans	191,3	122,1	45,0		191,3
	46. Décès dans les 3 ans	85,7	76,2	26,5		180,6

* Taux standardisés pour 1 000 habitants.
Sources : SNDS (DCIR Inter Régime - PMSI MCO), Exploitation ORS-Fnors

Cancer du côlon et du rectum - 60#293

548 personnes ont eu un cancer colorectal entre le 1er janvier 2018 et le 31 décembre 2022 dans le territoire

Ce territoire fait partie de la classe D des parcours des personnes présentant un cancer du côlon et du rectum qui se caractérise de la manière suivante :

Territoires avec un diagnostic de cancer plutôt précoce, surtout traité par chirurgie et avec moins de dépistage chez les personnes de 50 à 74 ans. On y retrouve moins de personnes prises en charge en ALD pour un cancer colorectal. Au niveau socio-démographique, ces territoires sont plus densément peuplés, avec une population plutôt jeune et davantage de contrastes sociaux. Concernant l'offre de soins, l'accès aux médecins généralistes est plus difficile qu'en moyenne en France. Cependant, l'accès aux traitements en cancérologie y est relativement plus aisé.



	Nom indicateur*	Valeur territoire*	Valeur département*	Minimum en France*	Graphique synthétique	Maximum en France*
Dépistage	47. Dépistage organisé dans les 30 mois avant le traitement	123,5	126,9	55,6		260,4
	48. Présence de facteurs de risques élevés de cancer colorectal	43,4	46,4	0,0		139,9
Diagnostic	49. Bilan de diagnostic et d'extension complet avant le 1er traitement	307,4	465,2	134,3		843,3
	50. Cancer in situ	39,6	40,5	7,1		500,1
	51. Cancer invasif non métastatique	694,7	633,6	306,0		796,6
	52. Cancer invasif avec métastases synchrones	265,7	325,9	140,4		512,9
	53. Autre cancer actif la même année	154,2	159,8	53,8		372,1
	54. Cancer du côlon	519,7	623,4	391,5		778,9
	55. Cancer du rectum	408,5	327,7	183,5		537,8
	56. Cancer du côlon et du rectum	71,9	48,9	4,7		143,5
Traitement	57. Parcours chirurgical en urgence	128,0	117,1	28,8		287,6
	58. Parcours chirurgical non urgent	565,3	587,8	356,9		776,1
	59. Parcours non chirurgical	306,8	295,1	149,1		591,4
	60. Exérèse endoscopique seule	149,7	114,7	33,4		523,6
	61. Chirurgie carcinologique seule	257,9	272,9	138,6		415,0
	62. Traitement néo adj et chirurgie carcinologique (avec ou sans trait adjuvant)	176,5	147,1	40,8		293,4
	63. Chirurgie carcinologique et traitement adjuvant	240,3	269,1	60,7		436,9
	64. Chimiothérapie ou radiothérapie sans chirurgie	175,7	195,6	67,4		406,9
Devenir	65. En vie sans rechute ni métastase à 3 ans	755,1	742,4	331,4		919,0
	66. Apparition de métastases au cours des 3 premières années de traitement	93,6	132,8	17,1		416,0
	67. Reprise de traitement (après un arrêt d'au moins 6 mois) au cours des 3 premières années de traitement	137,9	134,6	27,3		574,6
	68. Décès dans les 3 ans	224,4	230,2	71,4		490,0

* Taux standardisé pour 1 000 habitants.

Source : SNDS (DCIR Inter Régime - PMSI MCO). Exploitation ORS-Fnors

Caractéristiques démographiques et sociales du territoire - 60#456

Typologie sociale du territoire à l'échelle communale

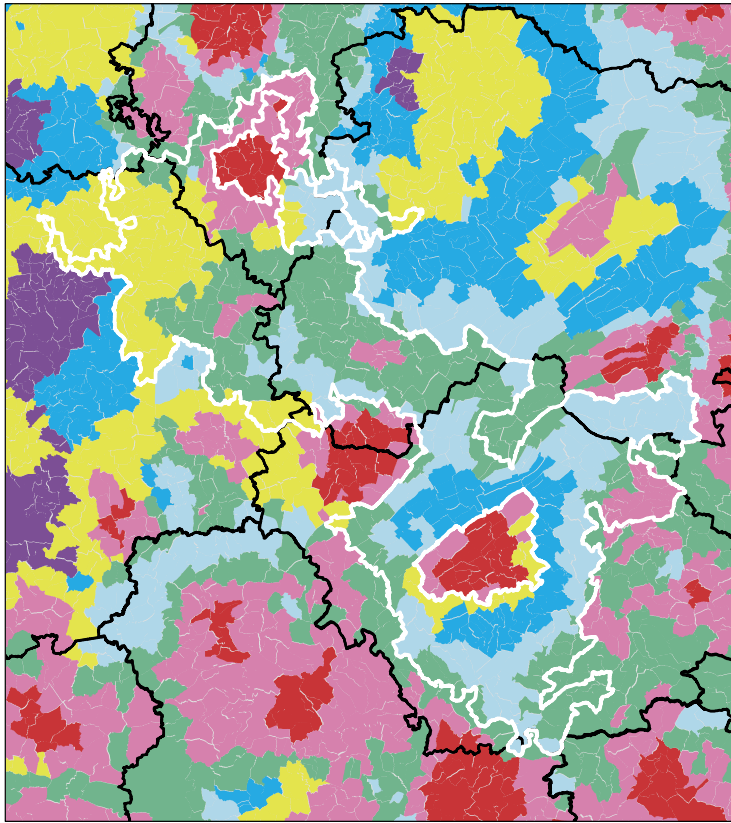

0 10 20 Kilomètres

Sources : Insee, État civil, RP, DGFIP, Cnaf, CCMSA - Exploitation ORS-Fnors
La composition communale du territoire est disponible en cliquant [ici](#)

Comment les territoires d'études ont été bâtis ?

Notre objectif lors de la construction de ces territoires était de proposer des zones :

- suffisamment fine pour mesurer des disparités territoriales ;
- ayant des caractéristiques sociales relativement proches en leurs sein ;
- suffisamment peuplées pour disposer d'indicateurs fiables.









Les variables et analyses utilisées pour construire la typologie sociale présentée page 2 ont été mobilisées.

Les territoires ont été construits en agrégeant les communes selon leurs caractéristiques sociales en respectant la contiguïté géographique, sans contrainte de frontière administrative, et avec une taille minimale de la population fixée à environ 100 000 habitants.

411 zones différentes pouvant pour certaines être à cheval sur un ou plusieurs départements ont ainsi été définies pour la France (hors Mayotte).

Plus d'information sur la méthode de construction de la typologie : [lien rapport](#)

Répartition des communes et de la population selon les classes de la typologie sociale

Classes de typologie	Communes		Population	
	Nombre	Part (%)	Nombre	Part (%)
 Situation sociale la plus défavorisée	0	0,0 %	0	0,0 %
 Situation sociale défavorable	64	13,3 %	36 359	13,3 %
 Situation sociale plutôt défavorable	0	0,0 %	0	0,0 %
 Situation sociale intermédiaire moins de cadres et de professions intellectuelles supérieures, davantage de foyers non imposés, un peu moins d'allocataires du RSA et un peu plus pour l'AAH, un peu plus de jeunes peu ou pas diplômés	160	33,2 %	82 106	30,0 %
 Situation sociale intermédiaire Davantage de cadres et de professions intellectuelles supérieures, moins de foyers non imposés, un peu plus d'allocataires du RSA et de chômeurs, un peu moins d'allocataires de l'AAH	90	18,7 %	100 399	36,7 %
 Situation sociale plutôt favorable part de cadres et de professions intellectuelles supérieures les plus élevées	0	0,0 %	0	0,0 %
 Situation sociale favorable moins de cadres et de professions intellectuelles supérieures	112	23,2 %	30 773	11,3 %
 Situation sociale la plus favorable un peu plus de cadres et professions intellectuelles supérieures	56	11,6 %	23 672	8,7 %

Caractéristiques démographiques et sociales du territoire - 60#456



	Nom indicateur	Valeur territoire	Valeur département	Minimum en France	Graphique synthétique	Maximum en France
Caractéristiques démographiques	1. Densité de population	43,6	141,4	1,9		38 851,0
	2. Rapport de dépendance <i>(nombre de personnes âgées de moins de 15 ans et de 65 ans ou plus pour 100 personnes âgées de 15 à 64 ans)</i>	81,0	77,4	45,8		107,8
	3. Indice de vieillissement <i>(nombre de personnes âgées de 65 ans et plus pour 100 jeunes de moins de 20 ans)</i>	78,9	67,3	8,6		196,0
	4. Part des habitants de 18 ans et plus	77,0 %	76,1 %	57,5 %		86,6 %
	5. Part des habitants de 50-74 ans	31,4 %	29,4 %	13,4 %		40,1 %
	6. Part des femmes de 50-74 ans	15,9 %	15,1 %	6,4 %		21,2 %
	7. Taux d'accroissement annuel moyen de la population	0,2	0,3	-1,4		2,4
	8. Part de personnes de 60 ans et plus vivant seules à domicile	27,5 %	28,7 %	21,8 %		49,0 %
	9. Taux de fécondité des femmes de 12-20 ans	6,0	5,8	0,5		64,5
Caractéristiques sociales	10. Part de jeunes de 25-34 ans non scolarisés pas ou peu diplômés (au plus brevet des collèges)	14,4 %	15,1 %	2,6 %		50,4 %
	11. Taux d'activité des 15-64 ans	77,4 %	75,1 %	57,4 %		83,0 %
	12. Part des cadres et professions intellectuelles supérieures de 15 ans et plus ayant un emploi	11,0 %	15,5 %	7,1 %		57,3 %
	13. Part de chômeurs de 15 ans et plus (au sens du recensement)	10,6 %	12,2 %	5,9 %		35,3 %
	14. Part d'enfants de moins de 25 ans vivant dans une famille sans actif occupé	7,6 %	11,7 %	2,4 %		61,8 %
	15. Part de foyers fiscaux non imposés	54,1 %	53,8 %	30,8 %		81,3 %
	16. Taux de personnes couvertes par une allocation	47,2 %	51,0 %	24,4 %		80,4 %
	17. Taux d'allocataires du RSA	4,0 %	6,0 %	1,3 %		37,0 %
	18. Taux de personnes couvertes par le RSA	3,3 %	5,1 %	0,9 %		29,6 %
	19. Taux d'allocataires de 20-64 ans de l'AAH	2,6 %	3,3 %	0,7 %		7,7 %
	20. Part de ménages ne possédant pas de voiture	9,8 %	12,7 %	4,2 %		79,0 %
Caractéristiques environnementales	21. Part des surfaces agricoles en conversion biologiques	0,5 %	0,3 %	0,0 %		97,2 %
	22. Part des surfaces biologiques totales (certifiées bio et en conversion)	4,3 %	3,9 %	0,0 %		97,2 %
	23. Part de population du territoire vivant en zones vulnérables aux nitrates d'origine agricole	100,0 %	100,0 %	0,0 %		100,0 %
	24. Densité (pour 100 km²) d'installations classées pour la protection de l'environnement	5,0	10,8	0,0		353,2
	25. Densité d'anciens sites industriels et activités de service	13,6	59,2	0,0		10 179,4
	26. Densité de sites et sols pollués ou potentiellement pollués appelant une action des pouvoirs publics	0,4	2,1	0,0		254,7
	27. Densité de sites « Secteurs d'information sur les sols » (SIS)	0,3	0,7	0,0		169,8
	28. Part des ménages en précarité énergétique logement en 2018	17,6 %	14,5 %	5,0 %		24,9 %

Cancer du sein - 60#456

1 175 femmes ont eu un cancer du sein entre le 1er janvier 2018 et le 31 décembre 2022 dans le territoire

Ce territoire fait partie de la classe B des parcours des femmes présentant un cancer du sein qui se caractérise de la manière suivante : Territoires avec un diagnostic de cancer plus tardif (davantage de cancer du sein diagnostiqué invasif avec métastases synchrones), surtout traité par chimiothérapie, thérapie ciblée et mastectomie, avec des rechutes plus fréquentes qu'en moyenne en France. Au niveau socio-démographique, ces territoires sont moins densément peuplés, avec une population légèrement plus âgée et davantage précaire. Concernant l'offre de soins, on y retrouve davantage de patients ayant un médecin traitant, mais l'accès aux traitements en oncologie y est plus difficile.



	Nom indicateur	Valeur territoire*	Valeur département*	Minimum en France*	Graphique synthétique	Maximum en France*
Dépistage	29. Mammographie dans les 12 à 36 mois avant le traitement	305,5	307,4	154,4		410,0
	30. Biopsie dans l'année avant le traitement	944,2	908,9	720,2		971,3
Diagnostic	31. Cancer du sein in situ ou invasif localisé	778,2	836,2	694,3		965,8
	32. Cancer du sein avec métastases	21,2	20,9	3,2		47,4
Traitement	33. Chirurgie conservatrice	655,6	696,2	513,5		816,7
	34. Mastectomie totale	281,5	241,9	135,7		408,9
	35. Chimiothérapie conventionnelle	432,9	489,6	311,3		640,8
	36. Chimiothérapie néoadjuvante	232,8	265,2	170,4		449,6
	37. Chimiothérapie adjuvante	339,9	374,2	245,8		489,9
	38. Thérapies ciblées	151,0	108,0	100,8		235,2
	39. Radiothérapie	787,1	802,7	604,7		890,9
	40. Hormonothérapie	656,1	671,3	481,6		758,2
	41. Soins palliatifs	25,9	23,1	4,3		138,8
	Devenir	42. Reconstruction mammaire après mastectomie totale	420,1	422,7	155,4	
43. Reconstruction mammaire après mastectomie totale ou partielle		284,6	259,1	137,4		870,5
44. En vie sans rechute ni métastase à 3 ans		820,4	795,7	664,6		899,6
45. Reprise de traitement ou apparition de métastases dans les 3 ans		105,9	122,1	45,0		191,3
46. Décès dans les 3 ans		66,3	76,2	26,5		180,6

* Taux standardisés pour 1 000 habitants.

Sources : SNDS (DCIR Inter Régime - PMSI MCO), Exploitation ORS-Fnors

Cancer du côlon et du rectum - 60#456

823 personnes ont eu un cancer colorectal entre le 1er janvier 2018 et le 31 décembre 2022 dans le territoire

Ce territoire fait partie de la classe A des parcours des personnes présentant un cancer du côlon et du rectum qui se caractérise de la manière suivante :
Territoires avec moins de parcours chirurgicaux et des rechutes moins fréquentes qu'en moyenne en France. Au niveau socio-démographique, ces territoires sont relativement vieillissants et moins densément peuplés. Concernant l'offre de soins, l'accès aux traitements en cancérologie y est légèrement plus difficile qu'en moyenne en France.



	Nom indicateur*	Valeur territoire*	Valeur département*	Minimum en France*	Graphique synthétique	Maximum en France*
Dépistage	47. Dépistage organisé dans les 30 mois avant le traitement	174,9	126,9	55,6		260,4
	48. Présence de facteurs de risques élevés de cancer colorectal	53,6	46,4	0,0		139,9
Diagnostic	49. Bilan de diagnostic et d'extension complet avant le 1er traitement	458,5	465,2	134,3		843,3
	50. Cancer in situ	87,4	40,5	7,1		500,1
	51. Cancer invasif non métastatique	622,4	633,6	306,0		796,6
	52. Cancer invasif avec métastases synchrones	290,2	325,9	140,4		512,9
	53. Autre cancer actif la même année	198,9	159,8	53,8		372,1
	54. Cancer du côlon	678,0	623,4	391,5		778,9
	55. Cancer du rectum	289,4	327,7	183,5		537,8
	56. Cancer du côlon et du rectum	32,6	48,9	4,7		143,5
Traitement	57. Parcours chirurgical en urgence	126,1	117,1	28,8		287,6
	58. Parcours chirurgical non urgent	499,7	587,8	356,9		776,1
	59. Parcours non chirurgical	374,1	295,1	149,1		591,4
	60. Exérèse endoscopique seule	183,6	114,7	33,4		523,6
	61. Chirurgie carcinologique seule	263,9	272,9	138,6		415,0
	62. Traitement néo adj et chirurgie carcinologique (avec ou sans trait adjuvant)	110,9	147,1	40,8		293,4
	63. Chirurgie carcinologique et traitement adjuvant	218,1	269,1	60,7		436,9
	64. Chimiothérapie ou radiothérapie sans chirurgie	223,5	195,6	67,4		406,9
Devenir	65. En vie sans rechute ni métastase à 3 ans	804,4	742,4	331,4		919,0
	66. Apparition de métastases au cours des 3 premières années de traitement	91,5	132,8	17,1		416,0
	67. Reprise de traitement (après un arrêt d'au moins 6 mois) au cours des 3 premières années de traitement	116,1	134,6	27,3		574,6
	68. Décès dans les 3 ans	217,0	230,2	71,4		490,0

* Taux standardisé pour 1 000 habitants.

Source : SNDS (DCIR Inter Régime - PMSI MCO). Exploitation ORS-Fnors

Définitions des indicateurs

	Indicateur	Définition / Formule	Année / Source
Caractéristiques démographiques	1. Densité de population	Nombre d'habitants par km ²	2021, Insee - Recensement de population
	2. Rapport de dépendance	Nombre de personnes de moins de 15 ans et de 65 ans et plus pour 100 personnes âgées de 15 à 64 ans	2021, Insee - Recensement de population
	3. Indice de vieillissement	Nombre de personnes âgées de 65 ans et plus pour 100 jeunes de moins de 20 ans	2021, Insee - Recensement de population
	4. Part des habitants de 18 ans et plus (%)	Pourcentage d'habitants de 18 ans et plus	2021, Insee - Recensement de population
	5. Part des habitants de 50-74 ans (%)	Pourcentage d'habitants de 50 à 74 ans	2021, Insee - Recensement de population
	6. Part des femmes de 50-74 ans (%)	Pourcentage de femmes de 50 à 74 ans	2021, Insee - Recensement de population
	7. Taux d'accroissement annuel moyen de la population (%)	Variation annuelle moyenne de la population	2012-2021, Insee - Recensement de population
	8. Part de personnes de 60 ans et plus vivant seules à domicile (%)	Pourcentage de personnes de 60 ans et plus vivant seules	2021, Insee - Recensement de population
	9. Taux de fécondité des femmes de 12-20 ans	Nombre d'enfants pour 10 000 femmes de 12 à 20 ans	2018-2022, Insee - État-Civil
Caractéristiques sociales	10. Part de jeunes de 25-34 ans non scolarisés pas ou peu diplômés (%)	Pourcentage de jeunes de 25-34 ans non scolarisés au plus le brevet des collèges	2021, Insee - Recensement de population
	11. Taux d'activité des 15-64 ans (%)	Pourcentage de personnes de 15 à 64 ans actives	2021, Insee - Recensement de population
	12. Part de cadres et professions intellectuelles supérieures de 15 ans et plus ayant un emploi (%)	Pourcentage de cadres et professions intellectuelles supérieures de 15 ans et plus ayant un emploi	2021, Insee - Recensement de population
	13. Taux de chômage des 15 ans et plus (%)	Pourcentage de chômeurs de 15 ans et plus (au sens du recensement)	2021, Insee - Recensement de population
	14. Part d'enfants de moins de 25 ans vivant dans une famille sans actif occupé (%)	Pourcentage d'enfants de moins de 25 ans vivant dans une famille sans actif occupé	2021, Insee - Recensement de population
	15. Part de foyers fiscaux non imposés (%)	Pourcentage de foyers fiscaux non imposés	2021, DGFIP – Insee - Recensement de population
	16. Taux de personnes couvertes par une allocation (%)	Pourcentage de personnes couvertes par une allocation	Décembre 2023, Cnaf – CCMSA – Insee - Recensement de population
	17. Taux d'allocataires du RSA	Pour 100 personnes de 25 à 64 ans	Décembre 2023, Cnaf – CCMSA – Insee - Recensement de population
	18. Taux de personnes couvertes par le RSA (%)	Pourcentage de personnes couvertes par le RSA	Décembre 2023, Cnaf – CCMSA – Insee - Recensement de population
	19. Taux d'allocataires de l'AAH	Pour 100 personnes de 20 à 64 ans	Décembre 2023, Cnaf – CCMSA – Insee - Recensement de population
	20. Part de ménages ne possédant pas de voiture (%)	Pourcentage de ménages ne possédant pas de voiture	2021, Insee - Recensement de population
Caractéristiques environnementales	21. Part de surfaces biologiques en conversion (%)	Part de surfaces C1 + C2 + C3	2023, Agence BIO, Agreste – recensement agricole
	22. Part de surfaces biologiques totales (%)	Part de surfaces certifiées bio et en conversion	2023, Agence BIO, Agreste – recensement agricole
	23. Part de population du territoire vivant en zones vulnérables aux nitrates d'origine agricole (%)	Pourcentage de population en zones vulnérables	2021, Système d'information sur l'eau
	24. Densité d'Installations Classées pour la Protection de l'Environnement (ICPE)	Nombre pour 100 km ²	2024, Ministère de la Transition Écologique et BRGM
	25. Densité d'anciens sites industriels et activités de service (BASIAS)	Nombre pour 100 km ²	2023, Ministère de la Transition Écologique et BRGM
	26. Densité de sites et sols pollués ou potentiellement pollués appelant une action des pouvoirs publics (BASOL)	Nombre pour 100 km ²	2023, Ministère de la Transition Écologique et BRGM
	27. Densité de sites Secteurs d'Information sur les Sols (SIS)	Nombre pour 100 km ²	2024, Ministère de la Transition Écologique et BRGM
	28. Part des ménages en précarité énergétique logement (%)	Pourcentage de ménages en précarité énergétique	2021, Observatoire national de la précarité énergétique

Méthodologie

L'analyse des vulnérabilités sociales, environnementales et de l'accès aux soins face aux cancers s'appuie sur une approche territoriale multidimensionnelle. Cette méthodologie permet d'identifier les inégalités de santé et de caractériser les besoins spécifiques de chaque territoire.

Les données utilisées proviennent du Système national des données de santé (SNDS), de l'INSEE et de diverses bases relatives aux caractéristiques de la population, à l'offre de soins et aux expositions environnementales. L'ensemble de ces sources permet une analyse exhaustive des déterminants de santé.

L'approche méthodologique s'articule autour de trois axes principaux :

- les vulnérabilités sociales (niveau de revenu, emploi, éducation),
- les vulnérabilités environnementales (exposition aux polluants, qualité de l'air, proximité d'installations industrielles),
- et l'accessibilité aux soins (densité médicale, temps d'accès, offre de prévention).

Les indicateurs ont été sélectionnés en fonction de leur pertinence scientifique et de leur disponibilité à l'échelle territoriale. Chaque indicateur fait l'objet d'une standardisation, permettant des comparaisons entre territoires ainsi qu'avec les références départementales, régionales et nationales.

Les analyses portent spécifiquement sur trois types de cancers : le cancer du sein, le cancer colorectal et le cancer du pancréas. Ces pathologies ont été choisies en raison de leur prévalence et de l'existence de programmes de dépistage organisé ou de recommandations de surveillance.

Pour chaque territoire, les données sont présentées sous forme de profils comparatifs, incluant les valeurs locales, départementales, régionales et nationales. Cette approche permet d'identifier les spécificités territoriales et de situer chaque territoire dans un contexte géographique élargi.

L'analyse territoriale repose sur deux niveaux géographiques : le niveau départemental et celui des territoires statistiques d'étude développés dans le cadre de ce projet. Cette double approche autorise une analyse fine des disparités infradépartementales tout en conservant une vision d'ensemble.

Les données présentées correspondent à la période la plus récente disponible au moment de l'étude. Les sources et millésimes sont précisés pour chaque indicateur. Une attention particulière a été portée à la cohérence temporelle des analyses.

L'interprétation des résultats doit tenir compte des spécificités méthodologiques de chaque indicateur : définitions, modes de calcul, populations de référence. Les valeurs manquantes ou non disponibles sont signalées par la mention « N.D. » (Non Disponible).

Cette approche s'inscrit dans les orientations de la stratégie décennale de lutte contre les cancers 2021-2030, et notamment dans son 4^e axe, qui vise à s'assurer que les progrès bénéficient à tous, en luttant contre les inégalités territoriales et sociales de santé.

Les résultats de cette analyse territoriale constituent un outil d'aide à la décision pour les acteurs locaux de santé publique. Ils permettent d'identifier les territoires prioritaires et d'adapter les actions de prévention et de prise en charge aux besoins spécifiques identifiés.

Ce travail a été réalisé par un groupe de professionnels issus de plusieurs Observatoires régionaux de la santé, en collaboration avec la Fédération nationale des observatoires régionaux de la santé, et grâce au soutien de l'Institut national du cancer.



Rapport complet : Axe 1



Rapport complet : Axe 2

Ce travail a été rendu possible grâce au financement de l'Institut national du cancer 2022 - 2025

