

Vulnérabilités sociales, environnementales et d'accès aux soins face aux cancers

Seine-et-Marne

INTRODUCTION

Dans la stratégie décennale de lutte contre les cancers 2021-2030, le 4^e axe vise à s'assurer que les progrès bénéficient à tous. Il s'agit en particulier de « *lutter contre les inégalités par une approche pragmatique et adaptée aux différentes populations* ». L'objectif de cette fiche action est de « *garantir l'accessibilité à la prévention primaire et secondaire et l'accès aux soins pour les personnes les plus vulnérables ; protéger les plus vulnérables et leur entourage contre les conséquences de la maladie* » et de « *mieux identifier et tenir compte des différentes vulnérabilités dans la politique de lutte contre le cancer* ».

Parmi l'ensemble des facteurs intervenant dans la survenue des différents cancers et leurs évolutions plusieurs questions peuvent être abordées. Comment les inégalités sociales sont un déterminant de la survenue des cancers ? ont un impact sur l'accès à la prévention et au dépistage ? peuvent impacter les parcours de soins des personnes avec cancer ? ont un impact sur la survie des personnes atteintes d'un cancer ? Mais également comment les inégalités territoriales ont un effet sur les parcours des personnes atteintes de cancer ? ou comment les inégalités environnementales peuvent agir comme déterminants de survenue des cancers ?

Depuis de nombreuses années, les travaux réalisés par la Fédération nationale des observatoires régionaux de la santé (Fnors) et par le réseau des ORS dans les régions et au niveau national documentent l'impact des inégalités sociales et territoriales sur l'état de santé de la population en France.

Forts de cette expérience, la Fnors et le réseau des ORS ont souhaité s'inscrire dans les orientations de la stratégie décennale de lutte contre les cancers et ont proposé de contribuer à la connaissance de l'impact des inégalités territoriales, sociales et environnementales de santé sur la survenue des cancers et les parcours de soins.

OBJECTIF DE LA FICHE

Cette fiche vise à décrire les caractéristiques de chaque territoire composant le département au regard des indicateurs de vulnérabilités sociales et environnementales, d'accès à la prévention et aux soins, et de parcours de soins pour les cancers du sein et colorectal.

Pour le cancer du pancréas, les indicateurs ne sont présentés qu'au niveau du département du fait d'effectifs insuffisants.

PRÉSENTATION DU PROJET

Ce travail a été réalisé par un groupe de professionnels, médecins, statisticiens, démographes... issus de plusieurs Observatoires régionaux de la santé en mobilisant les données du Système national des données de santé et des différentes bases de données sur les caractéristiques de la population, l'offre de soins et les expositions environnementales.

Caractéristiques démographiques et sociales du département

Typologie sociale du département à l'échelle communale

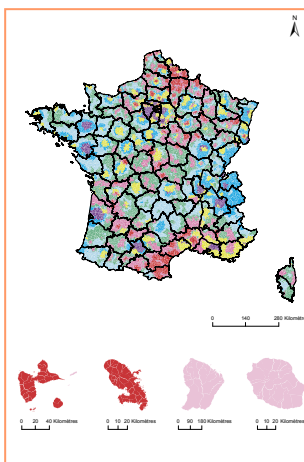
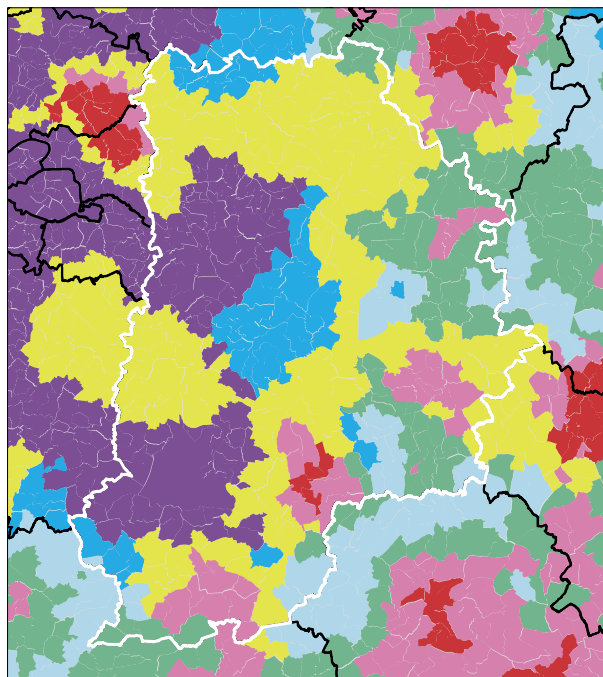









Les indicateurs pris en compte pour établir cette typologie sociale :

- Taux de fécondité des femmes de 12-20 ans (2016 - 2022) ;
- Part de jeunes de 25-34 ans non scolarisés pas ou peu diplômés (2021) ;
- Part de cadres et professions intellectuelles supérieures de 15 ans et plus ayant un emploi (2021) ;
- Taux de chômage des 15 ans et plus (au sens du recensement) (2021) ;
- Part de foyers fiscaux non imposés (2022) ;
- Taux d'allocataires du RSA (2022) ;
- Taux d'allocataires de 20-64 ans de l'AAH (2022).

Plus d'information sur la méthode de construction de la typologie : [lien rapport](#)

Sources : Insee, État civil, RP, DGFIP, Cnaf, CCMSA - Exploitation ORS-Fnors

Répartition des communes et de la population selon les classes de la typologie sociale

Classes de typologie	Communes		Population	
	Nombre	Part (%)	Nombre	Part (%)
 Situation sociale la plus défavorisée	4	0,8	28 917	2,0
 Situation sociale défavorable	39	7,7	61 909	4,3
 Situation sociale plutôt défavorable	0	0,0	0	0,0
 Situation sociale intermédiaire <i>moins de cadres et de professions intellectuelles supérieures, davantage de foyers non imposés, un peu moins d'allocataires du RSA et un peu plus pour l'AAH, un peu plus de jeunes peu ou pas diplômés</i>	64	12,6	57 765	4,0
 Situation sociale intermédiaire <i>D'avantage de cadres et de professions intellectuelles supérieures, moins de foyers non imposés, un peu plus d'allocataires du RSA et de chômeurs, un peu moins d'allocataires de l'AAH</i>	210	41,4	750 845	52,2
 Situation sociale plutôt favorable <i>part de cadres et de professions intellectuelles supérieures les plus élevées</i>	104	20,5	431 710	30,0
 Situation sociale favorable <i>moins de cadres et de professions intellectuelles supérieures</i>	30	5,9	14 923	1,0
 Situation sociale la plus favorable <i>un peu plus de cadres et professions intellectuelles supérieures</i>	56	11,0	92 031	6,4



Caractéristiques démographiques et sociales du département



	Nom indicateur	Valeur département	Valeur Région	Minimum en France	Graphique synthétique	Maximum en France
Caractéristiques démographiques	1. Densité de population	243,1	1 025,4	3,4		20 238,2
	2. Rapport de dépendance <i>(nombre de personnes âgées de moins de 15 ans et de 65 ans ou plus pour 100 personnes âgées de 15 à 64 ans)</i>	73,7	68,4	56,0		97,1
	3. Indice de vieillissement <i>(nombre de personnes âgées de 65 ans et plus pour 100 jeunes de moins de 20 ans)</i>	55,0	59,8	14,3		170,5
	4. Part des habitants de 18 ans et plus	75,1 %	77,1 %	61,7 %		84,0 %
	5. Part des habitants de 50-74 ans	27,0 %	25,9 %	16,5 %		38,8 %
	6. Part des femmes de 50-74 ans	14,0 %	13,6 %	8,4 %		20,1 %
	7. Taux d'accroissement annuel moyen de la population	0,7	0,4	-0,8		1,9
	8. Part de personnes de 60 ans et plus vivant seules à domicile	28,0 %	33,3 %	25,7 %		42,6 %
	9. Taux de fécondité des femmes de 12-20 ans	4,7	4,3	2,2		52,1
Caractéristiques sociales	10. Part de jeunes de 25-34 ans non scolarisés pas ou peu diplômés (au plus brevet des collèges)	13,6 %	11,1 %	4,7 %		42,9 %
	11. Taux d'activité des 15-64 ans	76,9 %	76,5 %	63,9 %		80,7 %
	12. Part des cadres et professions intellectuelles supérieures de 15 ans et plus ayant un emploi	18,9 %	32,4 %	8,9 %		49,7 %
	13. Part de chômeurs de 15 ans et plus (au sens du recensement)	10,6 %	11,3 %	7,3 %		30,8 %
	14. Part d'enfants de moins de 25 ans vivant dans une famille sans actif occupé	9,2 %	10,9 %	5,8 %		54,2 %
	15. Part de foyers fiscaux non imposés	48,9 %	46,9 %	38,4 %		77,3 %
	16. Taux de personnes couvertes par une allocation	53,1 %	51,0 %	37,1 %		77,0 %
	17. Taux d'allocataires du RSA	5,7 %	6,7 %	2,1 %		28,0 %
	18. Taux de personnes couvertes par le RSA	4,7 %	5,5 %	1,7 %		24,7 %
	19. Taux d'allocataires de 20-64 ans de l'AAH	2,5 %	2,4 %	1,8 %		7,5 %
	20. Part de ménages ne possédant pas de voiture	14,9 %	35,3 %	7,7 %		68,2 %
Caractéristiques environnementales	21. Part des surfaces agricoles en conversion biologiques	0,6 %	0,7 %	0,0 %		8,6 %
	22. Part des surfaces biologiques totales (certifiées bio et en conversion)	5,7 %	7,4 %	0,0 %		40,8 %
	23. Part de population du territoire vivant en zones vulnérables aux nitrates d'origine agricole	100,0 %	44,4 %	0,0 %		100,0 %
	24. Densité (pour 100 km²) d'installations classées pour la protection de l'environnement	18,4	27,1	0,2		128,1
	25. Densité d'anciens sites industriels et activités de service	65,2	209,7	0,0		2 711,1
	26. Densité de sites et sols pollués ou potentiellement pollués appelant une action des pouvoirs publics	1,7	21,3	0,0		1 502,8
	27. Densité de sites « Secteurs d'information sur les sols » (SIS)	5,1	7,2	0,0		70,0
	28. Part des ménages en précarité énergétique logement en 2018	10,2 %	8,2 %	6,5 %		25,1 %



Offre de soin

Localisation des médecins généralistes

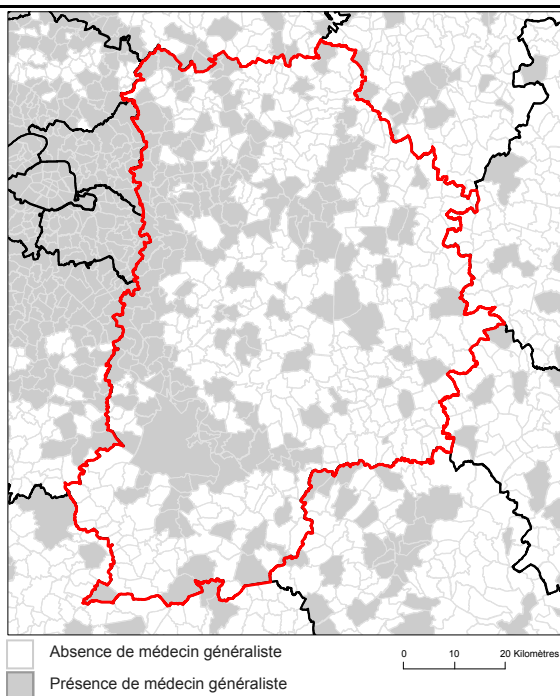

Source : RPPS au 1er janvier 2023, Traitements Drees et Fnors

Localisation des radiologues

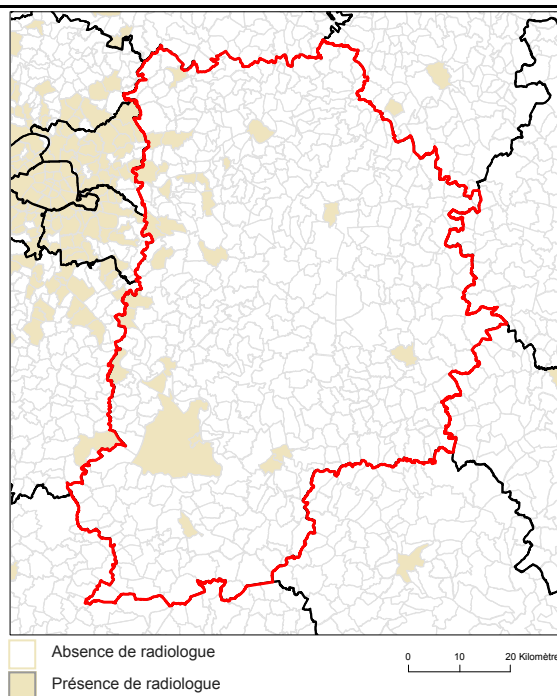

Source : RPPS au 1er janvier 2023, Traitements Drees et Fnors

Localisation des établissements autorisés : chirurgie cancer digestifs, chirurgie cancer du sein, chimiothérapie

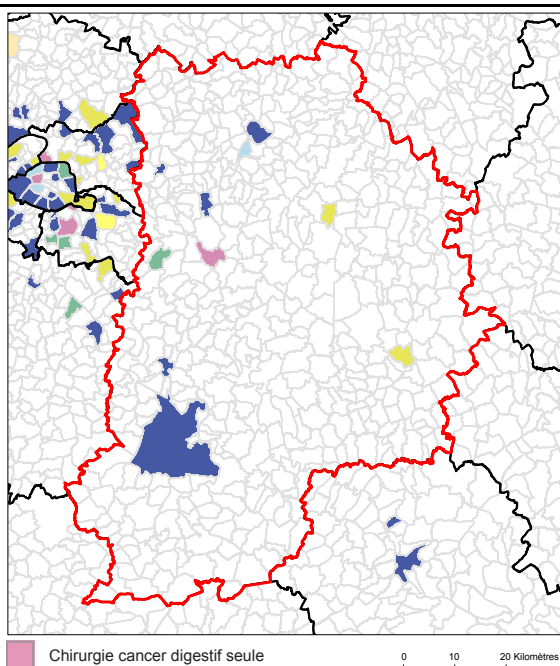

Source : Base ARHGOS au 14 mars 2024 - INCa, Exploitation Fnors

Part de la population selon les temps d'accès aux différents services (%)

	Moins de 15 min	15 à 29 min	30 à 59 min	1h et plus
Médecins généralistes	99,8	0,2	0,0	0,0
Radiologues	86,9	12,8	0,3	0,0
Centre autorisé chirurgie cancers du sein	59,1	33,0	7,9	0,0
Centre autorisé chirurgie cancers digestifs	68,1	30,3	1,6	0,0
Centre autorisé chimiothérapie	68,2	30,2	1,6	0,0

Sources : RPPS au 1er janvier 2023, Traitements Drees et Fnors, INCa 2024, Metric-OSRM, Exploitation Fnors



5 524 femmes ont eu un cancer du sein entre le 1er janvier 2018 et le 31 décembre 2022 dans le département



	Nom indicateur	Valeur département*	Valeur région*	Minimum en France*	Graphique synthétique	Maximum en France*
Dépistage	29. Mammographie dans les 12 à 36 mois avant le traitement	327,7	324,7	173,1		358,6
	30. Biopsie dans l'année avant le traitement	921,9	906,5	751,6		956,1
Diagnostic	31. Cancer du sein in situ ou invasif localisé	855,9	874,9	745,2		944,3
	32. Cancer du sein avec métastases	19,6	19,5	9,0		37,6
Traitement	33. Chirurgie conservatrice	674,2	665,7	529,4		780,9
	34. Mastectomie totale	284,0	292,8	175,2		379,4
	35. Chimio-thérapie conventionnelle	445,4	453,3	363,9		635,6
	36. Chimio-thérapie néoadjuvante	272,8	286,2	203,1		420,2
	37. Chimio-thérapie adjuvante	316,5	320,1	269,4		445,2
	38. Thérapies ciblées	168,1	158,5	108,0		206,9
	39. Radiothérapie	779,4	781,1	604,4		860,0
	40. Hormonothérapie	631,1	642,5	488,0		755,3
	41. Soins palliatifs	24,4	20,4	10,8		139,2
Devenir	42. Reconstruction mammaire après mastectomie totale (dans les 3 ans)	463,0	496,4	276,3		681,0
	43. Reconstruction mammaire après mastectomie totale ou partielle (dans les 3 ans)	327,3	397,1	155,1		677,7
	44. En vie sans rechute ni métastase à 3 ans	812,6	815,7	684,8		910,2
	45. Reprise de traitement ou apparition de métastases dans les 3 ans	110,7	106,2	45,6		155,4
	46. Décès dans les 3 ans	69,9	69,0	34,1		147,5

* Taux standardisés pour 1 000 habitants.

Sources : SNDS (DCIR Inter Régime - PMSI MCO), Exploitation ORS-Fnors

Cancer du côlon et du rectum

3 406 personnes ont eu un cancer colorectal entre le 1er janvier 2018 et le 31 décembre 2022 dans le département



	Nom indicateur	Valeur département*	Valeur région*	Minimum en France*	Graphique synthétique	Maximum en France*
Dépistage	47. Dépistage organisé dans les 30 mois avant le traitement	156,8	136,7	66,1		212,7
	48. Présence de facteurs de risques élevés de cancer colorectal	47,6	41,5	7,2		112,6
Diagnostic	49. Bilan de diagnostic et d'extension complet avant le 1er traitement	500,3	519,1	194,5		623,7
	50. Cancer in situ	66,0	55,7	12,8		428,1
	51. Cancer invasif non métastatique	589,9	629,4	345,9		727,6
	52. Cancer invasif avec métastases synchrones	344,1	314,9	199,8		464,5
	53. Autre cancer actif la même année	168,2	160,8	77,9		319,4
	54. Cancer du côlon	658,2	635,8	541,5		740,3
	55. Cancer du rectum	311,4	327,1	213,2		433,1
	56. Cancer du côlon et du rectum	30,4	37,1	12,3		91,9
Traitement	57. Parcours chirurgical en urgence	133,8	99,9	39,2		221,6
	58. Parcours chirurgical non urgent	578,4	611,1	481,0		687,3
	59. Parcours non chirurgical	287,8	289,0	195,8		400,1
	60. Exérèse endoscopique seule	129,8	133,5	44,8		428,3
	61. Chirurgie carcinologique seule	259,5	263,3	171,1		357,3
	62. Traitement néo adj et chirurgie carcinologique (avec ou sans trait adjuvant)	143,1	161,9	72,9		232,5
	63. Chirurgie carcinologique et traitement adjuvant	285,3	258,2	148,9		324,2
	64. Chimiothérapie ou radiothérapie sans chirurgie	179,8	182,4	84,8		356,8
Devenir	65. En vie sans rechute ni métastase à 3 ans	738,7	741,4	653,9		879,0
	66. Apparition de métastases au cours des 3 premières années de traitement	187,9	163,1	50,8		230,3
	67. Reprise de traitement (après un arrêt d'au moins 6 mois) au cours des 3 premières années de traitement	117,7	135,7	46,7		236,0
	68. Décès dans les 3 ans	243,9	224,3	133,2		328,2

* Taux standardisés pour 1 000 habitants.

Source : SNDS (DCIR Inter Régime - PMSI MCO). Exploitation ORS-Fnors

1 448 personnes ont eu un cancer du pancréas entre le 1er janvier 2018 et le 31 décembre 2022 dans le département



	Nom indicateur	Valeur département*	Valeur région*	Minimum en France*	Graphique synthétique	Maximum en France*
Diagnostic	69. Niveau de gravité au diagnostic élevé (<i>métastases synchrones</i>)	432,2	412,7	232,6		645,5
Traitement	70. Pas de traitement (<i>ni chirurgie, ni chimiothérapie</i>)	344,7	259,9	176,4		465,7
	71. Chimiothérapie seule**	668,6	570,5	288,8		816,6
	72. Chimiothérapie néoadjuvante et chirurgie thérapeutique**	72,3	100,5	14,5		274,3
	73. Chirurgie thérapeutique et chimiothérapie adjuvante**	84,2	98,8	29,9		329,1
Devenir	74. Décès dans les 3 mois après le diagnostic	190,6	173,1	123,0		331,0
	75. Décès dans les 3 à 6 mois après le diagnostic	80,4	85,7	27,7		290,6
	76. Décès dans les 6 à 12 mois après le diagnostic	141,6	138,6	73,0		322,1
	77. Décès plus d'un an après le diagnostic	71,3	83,8	13,0		159,2

* Taux standardisés pour 1 000 habitants.

** Parmi les patients ayant eu un traitement

Source : SNDS (DCIR Inter Régime - PMSI MCO). Exploitation ORS-Fnors



Caractéristiques démographiques et sociales du territoire - 77#103

Typologie sociale du territoire à l'échelle communale

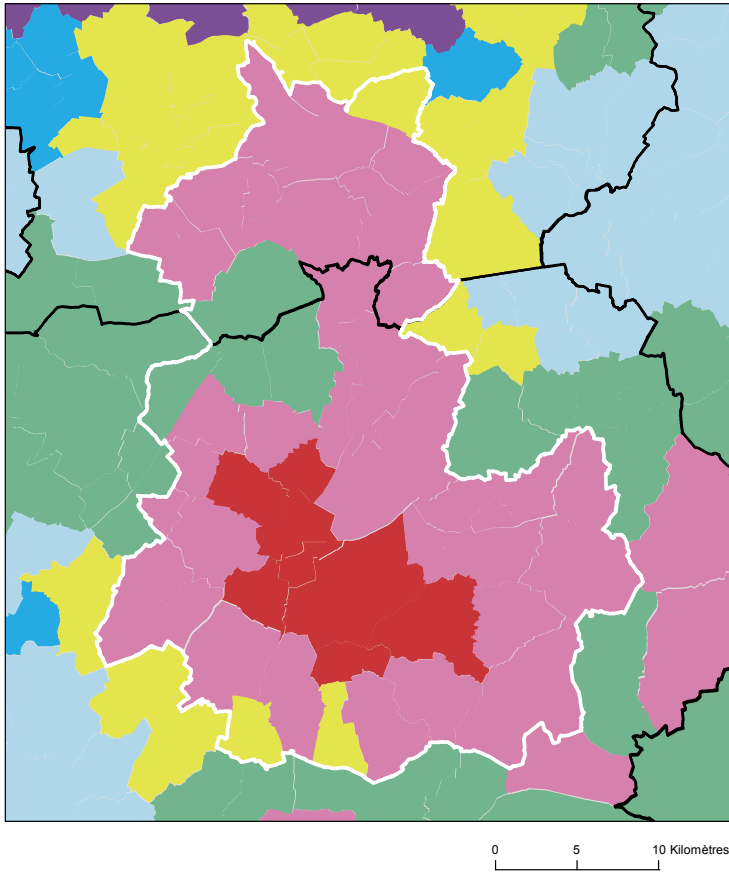

Comment les territoires d'études ont été bâtis ?

Notre objectif lors de la construction de ces territoires était de proposer des zones :

- suffisamment fine pour mesurer des disparités territoriales ;
- ayant des caractéristiques sociales relativement proches en leurs sein ;
- suffisamment peuplées pour disposer d'indicateurs fiables.

Les variables et analyses utilisées pour construire la typologie sociale présentée page 2 ont été mobilisées.

Les territoires ont été construits en agrégeant les communes selon leurs caractéristiques sociales en respectant la contiguïté géographique, sans contrainte de frontière administrative, et avec une taille minimale de la population fixée à environ 100 000 habitants.

411 zones différentes pouvant pour certaines être à cheval sur un ou plusieurs départements ont ainsi été définies pour la France (hors Mayotte).

Plus d'information sur la méthode de construction de la typologie : [lien rapport](#)

Sources : Insee, État civil, RP, DGFIP, Cnaf, CCMSA - Exploitation ORS-Fnors
La composition communale du territoire est disponible en cliquant [ici](#)

Répartition des communes et de la population selon les classes de la typologie sociale

Classes de typologie	Communes		Population	
	Nombre	Part (%)	Nombre	Part (%)
Situation sociale la plus défavorisée	8	15,4 %	55 340	48,9 %
Situation sociale défavorable	37	71,2 %	51 780	45,7 %
Situation sociale plutôt défavorable	0	0,0 %	0	0,0 %
Situation sociale intermédiaire moins de cadres et de professions intellectuelles supérieures, davantage de foyers non imposés, un peu moins d'allocataires du RSA et un peu plus pour l'AAH, un peu plus de jeunes peu ou pas diplômés	4	7,7 %	5 188	4,6 %
Situation sociale intermédiaire Davantage de cadres et de professions intellectuelles supérieures, moins de foyers non imposés, un peu plus d'allocataires du RSA et de chômeurs, un peu moins d'allocataires de l'AAH	3	5,8 %	927	0,8 %
Situation sociale plutôt favorable part de cadres et de professions intellectuelles supérieures les plus élevées	0	0,0 %	0	0,0 %
Situation sociale favorable moins de cadres et de professions intellectuelles supérieures	0	0,0 %	0	0,0 %
Situation sociale la plus favorable un peu plus de cadres et professions intellectuelles supérieures	0	0,0 %	0	0,0 %



Caractéristiques démographiques et sociales du territoire - 77#103



	Nom indicateur	Valeur territoire	Valeur département	Minimum en France	Graphique synthétique	Maximum en France
Caractéristiques démographiques	1. Densité de population	133,2	243,1	1,9		38 851,0
	2. Rapport de dépendance <i>(nombre de personnes âgées de moins de 15 ans et de 65 ans ou plus pour 100 personnes âgées de 15 à 64 ans)</i>	90,3	73,7	45,8		107,8
	3. Indice de vieillissement <i>(nombre de personnes âgées de 65 ans et plus pour 100 jeunes de moins de 20 ans)</i>	92,3	55,0	8,6		196,0
	4. Part des habitants de 18 ans et plus	77,4 %	75,1 %	57,5 %		86,6 %
	5. Part des habitants de 50-74 ans	31,8 %	27,0 %	13,4 %		40,1 %
	6. Part des femmes de 50-74 ans	16,7 %	14,0 %	6,4 %		21,2 %
	7. Taux d'accroissement annuel moyen de la population	0,2	0,7	-1,4		2,4
	8. Part de personnes de 60 ans et plus vivant seules à domicile	32,4 %	28,0 %	21,8 %		49,0 %
	9. Taux de fécondité des femmes de 12-20 ans	8,3	4,7	0,5		64,5
Caractéristiques sociales	10. Part de jeunes de 25-34 ans non scolarisés pas ou peu diplômés (au plus brevet des collèges)	20,3 %	13,6 %	2,6 %		50,4 %
	11. Taux d'activité des 15-64 ans	73,7 %	76,9 %	57,4 %		83,0 %
	12. Part des cadres et professions intellectuelles supérieures de 15 ans et plus ayant un emploi	11,4 %	18,9 %	7,1 %		57,3 %
	13. Part de chômeurs de 15 ans et plus (au sens du recensement)	16,0 %	10,6 %	5,9 %		35,3 %
	14. Part d'enfants de moins de 25 ans vivant dans une famille sans actif occupé	15,2 %	9,2 %	2,4 %		61,8 %
	15. Part de foyers fiscaux non imposés	60,0 %	48,9 %	30,8 %		81,3 %
	16. Taux de personnes couvertes par une allocation	52,5 %	53,1 %	24,4 %		80,4 %
	17. Taux d'allocataires du RSA	8,5 %	5,7 %	1,3 %		37,0 %
	18. Taux de personnes couvertes par le RSA	7,8 %	4,7 %	0,9 %		29,6 %
	19. Taux d'allocataires de 20-64 ans de l'AAH	4,0 %	2,5 %	0,7 %		7,7 %
	20. Part de ménages ne possédant pas de voiture	15,9 %	14,9 %	4,2 %		79,0 %
Caractéristiques environnementales	21. Part des surfaces agricoles en conversion biologiques	0,2 %	0,6 %	0,0 %		97,2 %
	22. Part des surfaces biologiques totales (certifiées bio et en conversion)	5,0 %	5,7 %	0,0 %		97,2 %
	23. Part de population du territoire vivant en zones vulnérables aux nitrates d'origine agricole	100,0 %	100,0 %	0,0 %		100,0 %
	24. Densité (pour 100 km²) d'installations classées pour la protection de l'environnement	11,6	18,4	0,0		353,2
	25. Densité d'anciens sites industriels et activités de service	40,9	65,2	0,0		10 179,4
	26. Densité de sites et sols pollués ou potentiellement pollués appelant une action des pouvoirs publics	3,3	1,7	0,0		254,7
	27. Densité de sites « Secteurs d'information sur les sols » (SIS)	1,8	5,1	0,0		169,8
	28. Part des ménages en précarité énergétique logement en 2018	19,3 %	10,2 %	5,0 %		24,9 %



Cancer du sein - 77#103

795 femmes ont eu un cancer du sein entre le 1er janvier 2018 et le 31 décembre 2022 dans le territoire

Ce territoire fait partie de la classe C des parcours des femmes présentant un cancer du sein qui se caractérise de la manière suivante : Territoires avec un diagnostic de cancer plutôt précoce, plus souvent traité par chimiothérapie néo-adjuvante mais moins par chimiothérapie conventionnelle, radiothérapie ou hormonothérapie, avec un bon dépistage des femmes de 50-74 ans. Au niveau socio-démographique, ces territoires sont plus densément peuplés et socialement plutôt favorisés. Concernant l'offre de soins, ils sont en moyenne plus proches des structures de soins pour le diagnostic et le traitement des cancers, mais les personnes ont moins de médecin traitant en activité qu'en moyenne en France.



	Nom indicateur	Valeur territoire*	Valeur département*	Minimum en France*	Graphique synthétique	Maximum en France*
Dépistage	29. Mammographie dans les 12 à 36 mois avant le traitement	341,1	327,7	154,4		410,0
	30. Biopsie dans l'année avant le traitement	928,3	921,9	720,2		971,3
Diagnostic	31. Cancer du sein in situ ou invasif localisé	863,1	855,9	694,3		965,8
	32. Cancer du sein avec métastases	19,1	19,6	3,2		47,4
Traitement	33. Chirurgie conservatrice	625,8	674,2	513,5		816,7
	34. Mastectomie totale	272,9	284,0	135,7		408,9
	35. Chimiothérapie conventionnelle	489,4	445,4	311,3		640,8
	36. Chimiothérapie néoadjuvante	279,0	272,8	170,4		449,6
	37. Chimiothérapie adjuvante	305,3	316,5	245,8		489,9
	38. Thérapies ciblées	163,1	168,1	100,8		235,2
	39. Radiothérapie	840,0	779,4	604,7		890,9
	40. Hormonothérapie	677,9	631,1	481,6		758,2
	41. Soins palliatifs	27,6	24,4	4,3		138,8
Devenir	42. Reconstruction mammaire après mastectomie totale	417,4	463,0	155,4		818,5
	43. Reconstruction mammaire après mastectomie totale ou partielle	322,4	327,3	137,4		870,5
	44. En vie sans rechute ni métastase à 3 ans	791,3	812,6	664,6		899,6
	45. Reprise de traitement ou apparition de métastases dans les 3 ans	111,5	110,7	45,0		191,3
	46. Décès dans les 3 ans	84,6	69,9	26,5		180,6

* Taux standardisés pour 1 000 habitants.
Sources : SNDS (DCIR Inter Régime - PMSI MCO), Exploitation ORS-Fnors



Cancer du côlon et du rectum - 77#103

464 personnes ont eu un cancer colorectal entre le 1er janvier 2018 et le 31 décembre 2022 dans le territoire

Ce territoire fait partie de la classe C des parcours des personnes présentant un cancer du côlon et du rectum qui se caractérise de la manière suivante :

Territoires avec davantage de parcours non chirurgicaux, des rechutes plus fréquentes et moins de dépistage chez les personnes de 50 à 74 ans. On y retrouve davantage de personnes prises en charge en affections de longue durée (ALD) pour un cancer colorectal. Au niveau socio-démographique, ces territoires se caractérisent par une population plutôt vieillissante. Concernant l'offre de soin, l'accès aux traitements en cancérologie y est plutôt meilleur qu'en moyenne en France.



	Nom indicateur*	Valeur territoire*	Valeur département*	Minimum en France*	Graphique synthétique	Maximum en France*
Dépistage	47. Dépistage organisé dans les 30 mois avant le traitement	148,0	156,8	55,6		260,4
	48. Présence de facteurs de risques élevés de cancer colorectal	3,9	47,6	0,0		139,9
Diagnostic	49. Bilan de diagnostic et d'extension complet avant le 1er traitement	341,7	500,3	134,3		843,3
	50. Cancer in situ	23,2	66,0	7,1		500,1
	51. Cancer invasif non métastatique	656,8	589,9	306,0		796,6
	52. Cancer invasif avec métastases synchrones	320,0	344,1	140,4		512,9
	53. Autre cancer actif la même année	237,9	168,2	53,8		372,1
	54. Cancer du côlon	631,5	658,2	391,5		778,9
	55. Cancer du rectum	320,0	311,4	183,5		537,8
	56. Cancer du côlon et du rectum	48,5	30,4	4,7		143,5
Traitement	57. Parcours chirurgical en urgence	124,8	133,8	28,8		287,6
	58. Parcours chirurgical non urgent	548,0	578,4	356,9		776,1
	59. Parcours non chirurgical	327,2	287,8	149,1		591,4
	60. Exérèse endoscopique seule	127,9	129,8	33,4		523,6
	61. Chirurgie carcinologique seule	203,9	259,5	138,6		415,0
	62. Traitement néo adj et chirurgie carcinologique (avec ou sans trait adjuvant)	128,3	143,1	40,8		293,4
	63. Chirurgie carcinologique et traitement adjuvant	337,4	285,3	60,7		436,9
	64. Chimiothérapie ou radiothérapie sans chirurgie	201,5	179,8	67,4		406,9
Devenir	65. En vie sans rechute ni métastase à 3 ans	658,6	738,7	331,4		919,0
	66. Apparition de métastases au cours des 3 premières années de traitement	191,3	187,9	17,1		416,0
	67. Reprise de traitement (après un arrêt d'au moins 6 mois) au cours des 3 premières années de traitement	149,6	117,7	27,3		574,6
	68. Décès dans les 3 ans	199,2	243,9	71,4		490,0

* Taux standardisé pour 1 000 habitants.

Source : SNDS (DCIR Inter Régime - PMSI MCO). Exploitation ORS-Fnors

Caractéristiques démographiques et sociales du territoire - 77#137

Typologie sociale du territoire à l'échelle communale

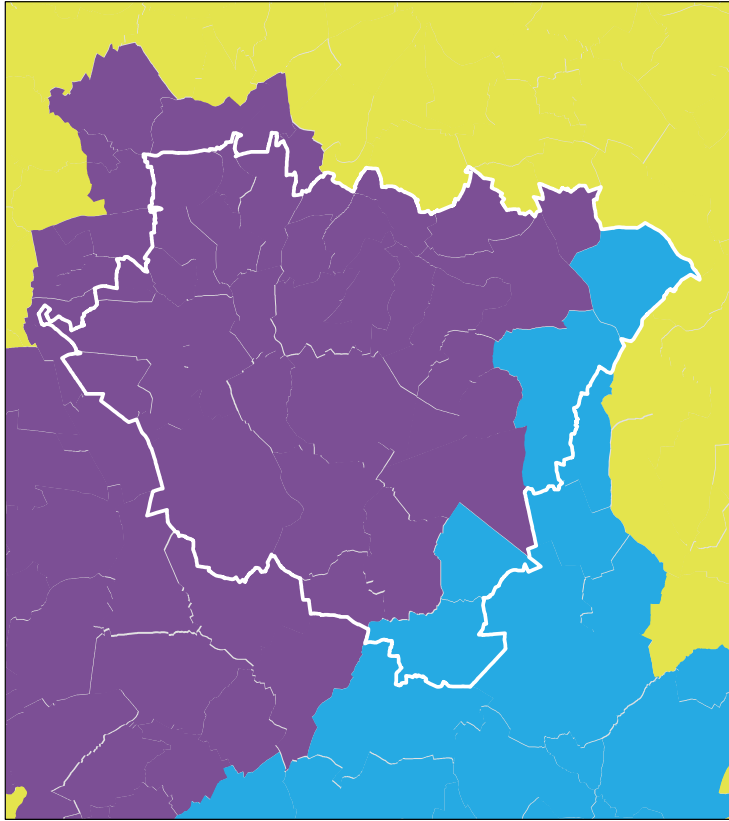

0 3 6 Kilomètres

Sources : Insee, État civil, RP, DGFIP, Cnaf, CCMSA - Exploitation ORS-Fnors
La composition communale du territoire est disponible en cliquant [ici](#)

Comment les territoires d'études ont été bâtis ?

Notre objectif lors de la construction de ces territoires était de proposer des zones :

- suffisamment fine pour mesurer des disparités territoriales ;
- ayant des caractéristiques sociales relativement proches en leurs sein ;
- suffisamment peuplées pour disposer d'indicateurs fiables.

Les variables et analyses utilisées pour construire la typologie sociale présentée page 2 ont été mobilisées.

Les territoires ont été construits en agrégeant les communes selon leurs caractéristiques sociales en respectant la contiguïté géographique, sans contrainte de frontière administrative, et avec une taille minimale de la population fixée à environ 100 000 habitants.

411 zones différentes pouvant pour certaines être à cheval sur un ou plusieurs départements ont ainsi été définies pour la France (hors Mayotte).

Plus d'information sur la méthode de construction de la typologie : [lien rapport](#)

Répartition des communes et de la population selon les classes de la typologie sociale

Classes de typologie	Communes		Population	
	Nombre	Part (%)	Nombre	Part (%)
Situation sociale la plus défavorisée	0	0,0 %	0	0,0 %
Situation sociale défavorable	0	0,0 %	0	0,0 %
Situation sociale plutôt défavorable	0	0,0 %	0	0,0 %
Situation sociale intermédiaire moins de cadres et de professions intellectuelles supérieures, davantage de foyers non imposés, un peu moins d'allocataires du RSA et un peu plus pour l'AAH, un peu plus de jeunes peu ou pas diplômés	0	0,0 %	0	0,0 %
Situation sociale intermédiaire Davantage de cadres et de professions intellectuelles supérieures, moins de foyers non imposés, un peu plus d'allocataires du RSA et de chômeurs, un peu moins d'allocataires de l'AAH	0	0,0 %	0	0,0 %
Situation sociale plutôt favorable part de cadres et de professions intellectuelles supérieures les plus élevées	32	88,9 %	125 196	95,5 %
Situation sociale favorable moins de cadres et de professions intellectuelles supérieures	0	0,0 %	0	0,0 %
Situation sociale la plus favorable un peu plus de cadres et professions intellectuelles supérieures	4	11,1 %	5 901	4,5 %

Caractéristiques démographiques et sociales du territoire - 77#137



	Nom indicateur	Valeur territoire	Valeur département	Minimum en France	Graphique synthétique	Maximum en France
Caractéristiques démographiques	1. Densité de population	403,3	243,1	1,9		38 851,0
	2. Rapport de dépendance <i>(nombre de personnes âgées de moins de 15 ans et de 65 ans ou plus pour 100 personnes âgées de 15 à 64 ans)</i>	62,2	73,7	45,8		107,8
	3. Indice de vieillissement <i>(nombre de personnes âgées de 65 ans et plus pour 100 jeunes de moins de 20 ans)</i>	37,9	55,0	8,6		196,0
	4. Part des habitants de 18 ans et plus	74,6 %	75,1 %	57,5 %		86,6 %
	5. Part des habitants de 50-74 ans	23,0 %	27,0 %	13,4 %		40,1 %
	6. Part des femmes de 50-74 ans	11,7 %	14,0 %	6,4 %		21,2 %
	7. Taux d'accroissement annuel moyen de la population	1,9	0,7	-1,4		2,4
	8. Part de personnes de 60 ans et plus vivant seules à domicile	23,2 %	28,0 %	21,8 %		49,0 %
	9. Taux de fécondité des femmes de 12-20 ans	2,6	4,7	0,5		64,5
Caractéristiques sociales	10. Part de jeunes de 25-34 ans non scolarisés pas ou peu diplômés (au plus brevet des collèges)	8,5 %	13,6 %	2,6 %		50,4 %
	11. Taux d'activité des 15-64 ans	81,3 %	76,9 %	57,4 %		83,0 %
	12. Part des cadres et professions intellectuelles supérieures de 15 ans et plus ayant un emploi	27,0 %	18,9 %	7,1 %		57,3 %
	13. Part de chômeurs de 15 ans et plus (au sens du recensement)	8,3 %	10,6 %	5,9 %		35,3 %
	14. Part d'enfants de moins de 25 ans vivant dans une famille sans actif occupé	5,8 %	9,2 %	2,4 %		61,8 %
	15. Part de foyers fiscaux non imposés	40,1 %	48,9 %	30,8 %		81,3 %
	16. Taux de personnes couvertes par une allocation	52,6 %	53,1 %	24,4 %		80,4 %
	17. Taux d'allocataires du RSA	3,8 %	5,7 %	1,3 %		37,0 %
	18. Taux de personnes couvertes par le RSA	3,0 %	4,7 %	0,9 %		29,6 %
	19. Taux d'allocataires de 20-64 ans de l'AAH	1,5 %	2,5 %	0,7 %		7,7 %
	20. Part de ménages ne possédant pas de voiture	13,3 %	14,9 %	4,2 %		79,0 %
Caractéristiques environnementales	21. Part des surfaces agricoles en conversion biologiques	1,0 %	0,6 %	0,0 %		97,2 %
	22. Part des surfaces biologiques totales (certifiées bio et en conversion)	8,7 %	5,7 %	0,0 %		97,2 %
	23. Part de population du territoire vivant en zones vulnérables aux nitrates d'origine agricole	100,0 %	100,0 %	0,0 %		100,0 %
	24. Densité (pour 100 km²) d'installations classées pour la protection de l'environnement	16,9	18,4	0,0		353,2
	25. Densité d'anciens sites industriels et activités de service	47,4	65,2	0,0		10 179,4
	26. Densité de sites et sols pollués ou potentiellement pollués appelant une action des pouvoirs publics	0,3	1,7	0,0		254,7
	27. Densité de sites « Secteurs d'information sur les sols » (SIS)	2,5	5,1	0,0		169,8
	28. Part des ménages en précarité énergétique logement en 2018	5,0 %	10,2 %	5,0 %		24,9 %

Cancer du sein - 77#137

480 femmes ont eu un cancer du sein entre le 1er janvier 2018 et le 31 décembre 2022 dans le territoire

Ce territoire fait partie de la classe C des parcours des femmes présentant un cancer du sein qui se caractérise de la manière suivante : Territoires avec un diagnostic de cancer plutôt précoce, plus souvent traité par chimiothérapie néo-adjuvante mais moins par chimiothérapie conventionnelle, radiothérapie ou hormonothérapie, avec un bon dépistage des femmes de 50-74 ans. Au niveau socio-démographique, ces territoires sont plus densément peuplés et socialement plutôt favorisés. Concernant l'offre de soins, ils sont en moyenne plus proches des structures de soins pour le diagnostic et le traitement des cancers, mais les personnes ont moins de médecin traitant en activité qu'en moyenne en France.



	Nom indicateur	Valeur territoire*	Valeur département*	Minimum en France*	Graphique synthétique	Maximum en France*
Dépistage	29. Mammographie dans les 12 à 36 mois avant le traitement	311,5	327,7	154,4		410,0
	30. Biopsie dans l'année avant le traitement	942,8	921,9	720,2		971,3
Diagnostic	31. Cancer du sein in situ ou invasif localisé	858,3	855,9	694,3		965,8
	32. Cancer du sein avec métastases	17,7	19,6	3,2		47,4
Traitement	33. Chirurgie conservatrice	698,8	674,2	513,5		816,7
	34. Mastectomie totale	275,7	284,0	135,7		408,9
	35. Chimiothérapie conventionnelle	401,8	445,4	311,3		640,8
	36. Chimiothérapie néoadjuvante	257,1	272,8	170,4		449,6
	37. Chimiothérapie adjuvante	293,9	316,5	245,8		489,9
	38. Thérapies ciblées	157,4	168,1	100,8		235,2
	39. Radiothérapie	825,1	779,4	604,7		890,9
	40. Hormonothérapie	641,0	631,1	481,6		758,2
	41. Soins palliatifs	15,3	24,4	4,3		138,8
Devenir	42. Reconstruction mammaire après mastectomie totale	468,4	463,0	155,4		818,5
	43. Reconstruction mammaire après mastectomie totale ou partielle	309,1	327,3	137,4		870,5
	44. En vie sans rechute ni métastase à 3 ans	840,0	812,6	664,6		899,6
	45. Reprise de traitement ou apparition de métastases dans les 3 ans	94,8	110,7	45,0		191,3
	46. Décès dans les 3 ans	61,8	69,9	26,5		180,6

* Taux standardisés pour 1 000 habitants.
Sources : SNDS (DCIR Inter Régime - PMSI MCO), Exploitation ORS-Fnors



Cancer du côlon et du rectum - 77#137

235 personnes ont eu un cancer colorectal entre le 1er janvier 2018 et le 31 décembre 2022 dans le territoire

Ce territoire fait partie de la classe A des parcours des personnes présentant un cancer du côlon et du rectum qui se caractérise de la manière suivante :
Territoires avec moins de parcours chirurgicaux et des rechutes moins fréquentes qu'en moyenne en France. Au niveau socio-démographique, ces territoires sont relativement vieillissants et moins densément peuplés. Concernant l'offre de soins, l'accès aux traitements en cancérologie y est légèrement plus difficile qu'en moyenne en France.



	Nom indicateur*	Valeur territoire*	Valeur département*	Minimum en France*	Graphique synthétique	Maximum en France*
Dépistage	47. Dépistage organisé dans les 30 mois avant le traitement	155,5	156,8	55,6		260,4
	48. Présence de facteurs de risques élevés de cancer colorectal	53,2	47,6	0,0		139,9
Diagnostic	49. Bilan de diagnostic et d'extension complet avant le 1er traitement	620,2	500,3	134,3		843,3
	50. Cancer in situ	34,6	66,0	7,1		500,1
	51. Cancer invasif non métastatique	636,1	589,9	306,0		796,6
	52. Cancer invasif avec métastases synchrones	329,3	344,1	140,4		512,9
	53. Autre cancer actif la même année	188,1	168,2	53,8		372,1
	54. Cancer du côlon	528,5	658,2	391,5		778,9
	55. Cancer du rectum	425,2	311,4	183,5		537,8
	56. Cancer du côlon et du rectum	46,3	30,4	4,7		143,5
Traitement	57. Parcours chirurgical en urgence	38,0	133,8	28,8		287,6
	58. Parcours chirurgical non urgent	620,5	578,4	356,9		776,1
	59. Parcours non chirurgical	341,5	287,8	149,1		591,4
	60. Exérèse endoscopique seule	117,1	129,8	33,4		523,6
	61. Chirurgie carcinologique seule	208,4	259,5	138,6		415,0
	62. Traitement néo adj et chirurgie carcinologique (avec ou sans trait adjuvant)	174,3	143,1	40,8		293,4
	63. Chirurgie carcinologique et traitement adjuvant	261,6	285,3	60,7		436,9
	64. Chimiothérapie ou radiothérapie sans chirurgie	238,5	179,8	67,4		406,9
Devenir	65. En vie sans rechute ni métastase à 3 ans	873,0	738,7	331,4		919,0
	66. Apparition de métastases au cours des 3 premières années de traitement	53,9	187,9	17,1		416,0
	67. Reprise de traitement (après un arrêt d'au moins 6 mois) au cours des 3 premières années de traitement	27,3	117,7	27,3		574,6
	68. Décès dans les 3 ans	222,0	243,9	71,4		490,0

* Taux standardisé pour 1 000 habitants.
Source : SNDS (DCIR Inter Régime - PMSI MCO). Exploitation ORS-Fnors

Caractéristiques démographiques et sociales du territoire - 77#138

Typologie sociale du territoire à l'échelle communale

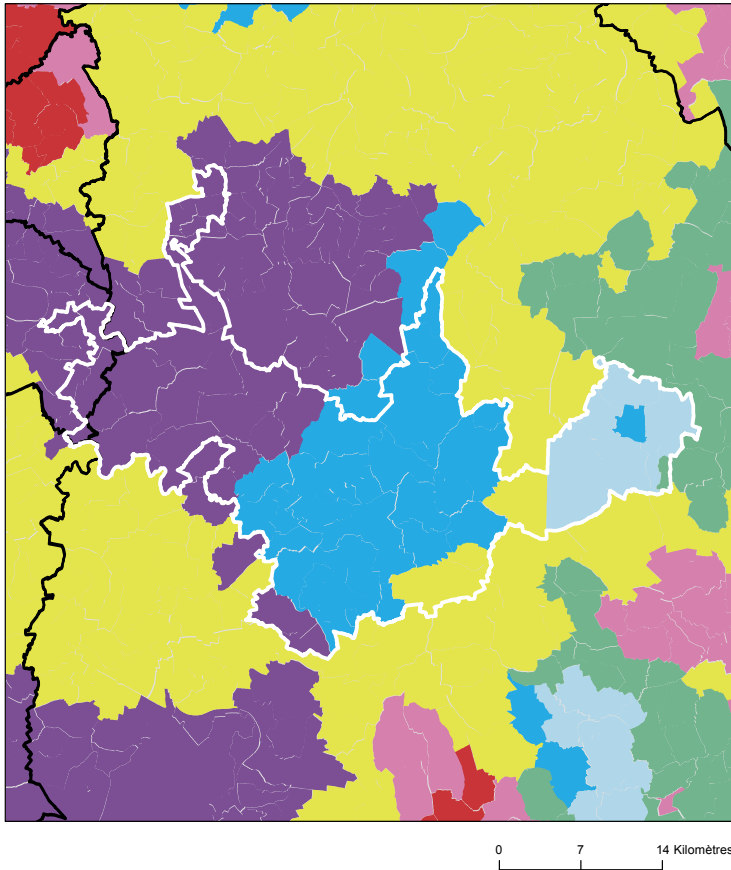

Comment les territoires d'études ont été bâtis ?

Notre objectif lors de la construction de ces territoires était de proposer des zones :

- suffisamment fine pour mesurer des disparités territoriales ;
- ayant des caractéristiques sociales relativement proches en leurs sein ;
- suffisamment peuplées pour disposer d'indicateurs fiables.

Les variables et analyses utilisées pour construire la typologie sociale présentée page 2 ont été mobilisées.

Les territoires ont été construits en agrégeant les communes selon leurs caractéristiques sociales en respectant la contiguïté géographique, sans contrainte de frontière administrative, et avec une taille minimale de la population fixée à environ 100 000 habitants.

411 zones différentes pouvant pour certaines être à cheval sur un ou plusieurs départements ont ainsi été définies pour la France (hors Mayotte).

Plus d'information sur la méthode de construction de la typologie : [lien rapport](#)

Sources : Insee, État civil, RP, DGFIP, Cnaf, CCMSA - Exploitation ORS-Fnors
La composition communale du territoire est disponible en cliquant [ici](#)

Répartition des communes et de la population selon les classes de la typologie sociale

Classes de typologie	Communes		Population	
	Nombre	Part (%)	Nombre	Part (%)
Situation sociale la plus défavorisée	0	0,0 %	0	0,0 %
Situation sociale défavorable	0	0,0 %	0	0,0 %
Situation sociale plutôt défavorable	0	0,0 %	0	0,0 %
Situation sociale intermédiaire moins de cadres et de professions intellectuelles supérieures, davantage de foyers non imposés, un peu moins d'allocataires du RSA et un peu plus pour l'AAH, un peu plus de jeunes peu ou pas diplômés	1	1,5 %	228	0,1 %
Situation sociale intermédiaire Davantage de cadres et de professions intellectuelles supérieures, moins de foyers non imposés, un peu plus d'allocataires du RSA et de chômeurs, un peu moins d'allocataires de l'AAH	3	4,4 %	2 099	1,0 %
Situation sociale plutôt favorable part de cadres et de professions intellectuelles supérieures les plus élevées	28	41,2 %	161 225	76,7 %
Situation sociale favorable moins de cadres et de professions intellectuelles supérieures	6	8,8 %	4 571	2,2 %
Situation sociale la plus favorable un peu plus de cadres et professions intellectuelles supérieures	30	44,1 %	42 020	20,0 %

Caractéristiques démographiques et sociales du territoire - 77#138



	Nom indicateur	Valeur territoire	Valeur département	Minimum en France	Graphique synthétique	Maximum en France
Caractéristiques démographiques	1. Densité de population	267,2	243,1	1,9		38 851,0
	2. Rapport de dépendance <i>(nombre de personnes âgées de moins de 15 ans et de 65 ans ou plus pour 100 personnes âgées de 15 à 64 ans)</i>	72,3	73,7	45,8		107,8
	3. Indice de vieillissement <i>(nombre de personnes âgées de 65 ans et plus pour 100 jeunes de moins de 20 ans)</i>	59,0	55,0	8,6		196,0
	4. Part des habitants de 18 ans et plus	76,1 %	75,1 %	57,5 %		86,6 %
	5. Part des habitants de 50-74 ans	28,7 %	27,0 %	13,4 %		40,1 %
	6. Part des femmes de 50-74 ans	14,9 %	14,0 %	6,4 %		21,2 %
	7. Taux d'accroissement annuel moyen de la population	0,6	0,7	-1,4		2,4
	8. Part de personnes de 60 ans et plus vivant seules à domicile	24,4 %	28,0 %	21,8 %		49,0 %
	9. Taux de fécondité des femmes de 12-20 ans	3,3	4,7	0,5		64,5
Caractéristiques sociales	10. Part de jeunes de 25-34 ans non scolarisés pas ou peu diplômés (au plus brevet des collèges)	12,8 %	13,6 %	2,6 %		50,4 %
	11. Taux d'activité des 15-64 ans	78,4 %	76,9 %	57,4 %		83,0 %
	12. Part des cadres et professions intellectuelles supérieures de 15 ans et plus ayant un emploi	20,1 %	18,9 %	7,1 %		57,3 %
	13. Part de chômeurs de 15 ans et plus (au sens du recensement)	8,9 %	10,6 %	5,9 %		35,3 %
	14. Part d'enfants de moins de 25 ans vivant dans une famille sans actif occupé	6,1 %	9,2 %	2,4 %		61,8 %
	15. Part de foyers fiscaux non imposés	43,4 %	48,9 %	30,8 %		81,3 %
	16. Taux de personnes couvertes par une allocation	49,6 %	53,1 %	24,4 %		80,4 %
	17. Taux d'allocataires du RSA	4,3 %	5,7 %	1,3 %		37,0 %
	18. Taux de personnes couvertes par le RSA	3,3 %	4,7 %	0,9 %		29,6 %
	19. Taux d'allocataires de 20-64 ans de l'AAH	1,9 %	2,5 %	0,7 %		7,7 %
	20. Part de ménages ne possédant pas de voiture	10,3 %	14,9 %	4,2 %		79,0 %
Caractéristiques environnementales	21. Part des surfaces agricoles en conversion biologiques	0,1 %	0,6 %	0,0 %		97,2 %
	22. Part des surfaces biologiques totales (certifiées bio et en conversion)	4,5 %	5,7 %	0,0 %		97,2 %
	23. Part de population du territoire vivant en zones vulnérables aux nitrates d'origine agricole	83,8 %	100,0 %	0,0 %		100,0 %
	24. Densité (pour 100 km²) d'installations classées pour la protection de l'environnement	23,7	18,4	0,0		353,2
	25. Densité d'anciens sites industriels et activités de service	94,7	65,2	0,0		10 179,4
	26. Densité de sites et sols pollués ou potentiellement pollués appelant une action des pouvoirs publics	2,4	1,7	0,0		254,7
	27. Densité de sites « Secteurs d'information sur les sols » (SIS)	7,0	5,1	0,0		169,8
	28. Part des ménages en précarité énergétique logement en 2018	9,0 %	10,2 %	5,0 %		24,9 %

Cancer du sein - 77#138

925 femmes ont eu un cancer du sein entre le 1er janvier 2018 et le 31 décembre 2022 dans le territoire

Ce territoire fait partie de la classe C des parcours des femmes présentant un cancer du sein qui se caractérise de la manière suivante : Territoires avec un diagnostic de cancer plutôt précoce, plus souvent traité par chimiothérapie néo-adjuvante mais moins par chimiothérapie conventionnelle, radiothérapie ou hormonothérapie, avec un bon dépistage des femmes de 50-74 ans. Au niveau socio-démographique, ces territoires sont plus densément peuplés et socialement plutôt favorisés. Concernant l'offre de soins, ils sont en moyenne plus proches des structures de soins pour le diagnostic et le traitement des cancers, mais les personnes ont moins de médecin traitant en activité qu'en moyenne en France.



	Nom indicateur	Valeur territoire*	Valeur département*	Minimum en France*	Graphique synthétique	Maximum en France*
Dépistage	29. Mammographie dans les 12 à 36 mois avant le traitement	325,2	327,7	154,4		410,0
	30. Biopsie dans l'année avant le traitement	916,7	921,9	720,2		971,3
Diagnostic	31. Cancer du sein in situ ou invasif localisé	845,4	855,9	694,3		965,8
	32. Cancer du sein avec métastases	17,3	19,6	3,2		47,4
Traitement	33. Chirurgie conservatrice	661,7	674,2	513,5		816,7
	34. Mastectomie totale	296,6	284,0	135,7		408,9
	35. Chimiothérapie conventionnelle	425,8	445,4	311,3		640,8
	36. Chimiothérapie néoadjuvante	266,9	272,8	170,4		449,6
	37. Chimiothérapie adjuvante	306,4	316,5	245,8		489,9
	38. Thérapies ciblées	160,0	168,1	100,8		235,2
	39. Radiothérapie	769,0	779,4	604,7		890,9
	40. Hormonothérapie	653,7	631,1	481,6		758,2
	41. Soins palliatifs	26,6	24,4	4,3		138,8
Devenir	42. Reconstruction mammaire après mastectomie totale	488,1	463,0	155,4		818,5
	43. Reconstruction mammaire après mastectomie totale ou partielle	369,9	327,3	137,4		870,5
	44. En vie sans rechute ni métastase à 3 ans	843,4	812,6	664,6		899,6
	45. Reprise de traitement ou apparition de métastases dans les 3 ans	80,3	110,7	45,0		191,3
	46. Décès dans les 3 ans	68,3	69,9	26,5		180,6

* Taux standardisés pour 1 000 habitants.
Sources : SNDS (DCIR Inter Régime - PMSI MCO), Exploitation ORS-Fnors

Cancer du côlon et du rectum - 77#138

573 personnes ont eu un cancer colorectal entre le 1er janvier 2018 et le 31 décembre 2022 dans le territoire

Ce territoire fait partie de la classe E des parcours des personnes présentant un cancer du côlon et du rectum qui se caractérise de la manière suivante :
Territoires avec un diagnostic de cancer tardif, surtout traité par chirurgie et un bon dépistage chez les personnes de 50 à 74 ans. Au niveau socio-démographique, ces territoires sont moins densément peuplés et la population y est plutôt favorisée. Concernant l'offre de soins, l'accès aux médecins généralistes est plus aisé dans cette classe qu'en moyenne en France.



	Nom indicateur*	Valeur territoire*	Valeur département*	Minimum en France*	Graphique synthétique	Maximum en France*
Dépistage	47. Dépistage organisé dans les 30 mois avant le traitement	143,0	156,8	55,6		260,4
	48. Présence de facteurs de risques élevés de cancer colorectal	16,3	47,6	0,0		139,9
Diagnostic	49. Bilan de diagnostic et d'extension complet avant le 1er traitement	389,2	500,3	134,3		843,3
	50. Cancer in situ	118,4	66,0	7,1		500,1
	51. Cancer invasif non métastatique	499,1	589,9	306,0		796,6
	52. Cancer invasif avec métastases synchrones	382,6	344,1	140,4		512,9
	53. Autre cancer actif la même année	132,7	168,2	53,8		372,1
	54. Cancer du côlon	652,1	658,2	391,5		778,9
	55. Cancer du rectum	305,6	311,4	183,5		537,8
	56. Cancer du côlon et du rectum	42,3	30,4	4,7		143,5
Traitement	57. Parcours chirurgical en urgence	208,9	133,8	28,8		287,6
	58. Parcours chirurgical non urgent	533,0	578,4	356,9		776,1
	59. Parcours non chirurgical	258,1	287,8	149,1		591,4
	60. Exérèse endoscopique seule	164,4	129,8	33,4		523,6
	61. Chirurgie carcinologique seule	235,6	259,5	138,6		415,0
	62. Traitement néo adj et chirurgie carcinologique (avec ou sans trait adjuvant)	165,4	143,1	40,8		293,4
	63. Chirurgie carcinologique et traitement adjuvant	306,6	285,3	60,7		436,9
	64. Chimiothérapie ou radiothérapie sans chirurgie	126,6	179,8	67,4		406,9
Devenir	65. En vie sans rechute ni métastase à 3 ans	758,5	738,7	331,4		919,0
	66. Apparition de métastases au cours des 3 premières années de traitement	189,6	187,9	17,1		416,0
	67. Reprise de traitement (après un arrêt d'au moins 6 mois) au cours des 3 premières années de traitement	142,0	117,7	27,3		574,6
	68. Décès dans les 3 ans	209,7	243,9	71,4		490,0

* Taux standardisé pour 1 000 habitants.
Source : SINDS (DCIR Inter Régime - PMSI MCO). Exploitation ORS-Fnors

Caractéristiques démographiques et sociales du territoire - 77#142

Typologie sociale du territoire à l'échelle communale

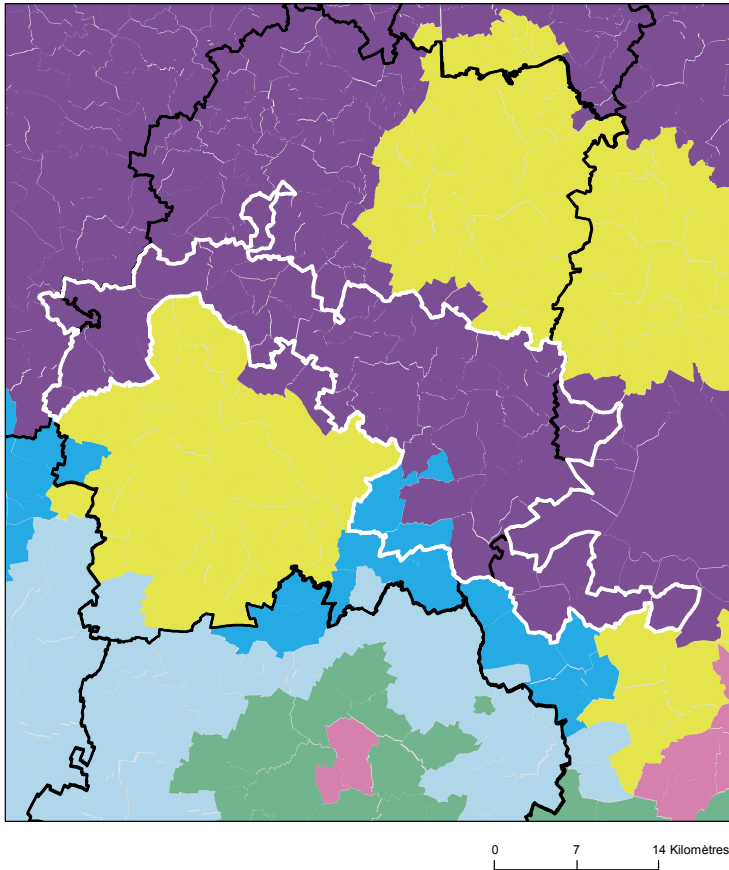

Comment les territoires d'études ont été bâtis ?

Notre objectif lors de la construction de ces territoires était de proposer des zones :

- suffisamment fine pour mesurer des disparités territoriales ;
- ayant des caractéristiques sociales relativement proches en leurs sein ;
- suffisamment peuplées pour disposer d'indicateurs fiables.

Les variables et analyses utilisées pour construire la typologie sociale présentée page 2 ont été mobilisées.

Les territoires ont été construits en agrégeant les communes selon leurs caractéristiques sociales en respectant la contiguïté géographique, sans contrainte de frontière administrative, et avec une taille minimale de la population fixée à environ 100 000 habitants.

411 zones différentes pouvant pour certaines être à cheval sur un ou plusieurs départements ont ainsi été définies pour la France (hors Mayotte).

Plus d'information sur la méthode de construction de la typologie : [lien rapport](#)

Sources : Insee, État civil, RP, DGFIP, Cnaf, CCMSA - Exploitation ORS-Fnors
La composition communale du territoire est disponible en cliquant [ici](#)

Répartition des communes et de la population selon les classes de la typologie sociale

Classes de typologie	Communes		Population	
	Nombre	Part (%)	Nombre	Part (%)
Situation sociale la plus défavorisée	0	0,0 %	0	0,0 %
Situation sociale défavorable	0	0,0 %	0	0,0 %
Situation sociale plutôt défavorable	0	0,0 %	0	0,0 %
Situation sociale intermédiaire moins de cadres et de professions intellectuelles supérieures, davantage de foyers non imposés, un peu moins d'allocataires du RSA et un peu plus pour l'AAH, un peu plus de jeunes peu ou pas diplômés	0	0,0 %	0	0,0 %
Situation sociale intermédiaire Davantage de cadres et de professions intellectuelles supérieures, moins de foyers non imposés, un peu plus d'allocataires du RSA et de chômeurs, un peu moins d'allocataires de l'AAH	0	0,0 %	0	0,0 %
Situation sociale plutôt favorable part de cadres et de professions intellectuelles supérieures les plus élevées	57	95,0 %	114 075	98,6 %
Situation sociale favorable moins de cadres et de professions intellectuelles supérieures	0	0,0 %	0	0,0 %
Situation sociale la plus favorable un peu plus de cadres et professions intellectuelles supérieures	3	5,0 %	1 661	1,4 %



Caractéristiques démographiques et sociales du territoire - 77#142



	Nom indicateur	Valeur territoire	Valeur département	Minimum en France	Graphique synthétique	Maximum en France
Caractéristiques démographiques	1. Densité de population	185,0	243,1	1,9		38 851,0
	2. Rapport de dépendance <i>(nombre de personnes âgées de moins de 15 ans et de 65 ans ou plus pour 100 personnes âgées de 15 à 64 ans)</i>	75,9	73,7	45,8		107,8
	3. Indice de vieillissement <i>(nombre de personnes âgées de 65 ans et plus pour 100 jeunes de moins de 20 ans)</i>	74,5	55,0	8,6		196,0
	4. Part des habitants de 18 ans et plus	77,5 %	75,1 %	57,5 %		86,6 %
	5. Part des habitants de 50-74 ans	31,6 %	27,0 %	13,4 %		40,1 %
	6. Part des femmes de 50-74 ans	16,1 %	14,0 %	6,4 %		21,2 %
	7. Taux d'accroissement annuel moyen de la population	0,3	0,7	-1,4		2,4
	8. Part de personnes de 60 ans et plus vivant seules à domicile	26,6 %	28,0 %	21,8 %		49,0 %
	9. Taux de fécondité des femmes de 12-20 ans	3,3	4,7	0,5		64,5
Caractéristiques sociales	10. Part de jeunes de 25-34 ans non scolarisés pas ou peu diplômés (au plus brevet des collèges)	12,9 %	13,6 %	2,6 %		50,4 %
	11. Taux d'activité des 15-64 ans	78,5 %	76,9 %	57,4 %		83,0 %
	12. Part des cadres et professions intellectuelles supérieures de 15 ans et plus ayant un emploi	20,8 %	18,9 %	7,1 %		57,3 %
	13. Part de chômeurs de 15 ans et plus (au sens du recensement)	7,6 %	10,6 %	5,9 %		35,3 %
	14. Part d'enfants de moins de 25 ans vivant dans une famille sans actif occupé	5,0 %	9,2 %	2,4 %		61,8 %
	15. Part de foyers fiscaux non imposés	40,3 %	48,9 %	30,8 %		81,3 %
	16. Taux de personnes couvertes par une allocation	45,8 %	53,1 %	24,4 %		80,4 %
	17. Taux d'allocataires du RSA	3,3 %	5,7 %	1,3 %		37,0 %
	18. Taux de personnes couvertes par le RSA	2,5 %	4,7 %	0,9 %		29,6 %
	19. Taux d'allocataires de 20-64 ans de l'AAH	1,8 %	2,5 %	0,7 %		7,7 %
	20. Part de ménages ne possédant pas de voiture	8,0 %	14,9 %	4,2 %		79,0 %
Caractéristiques environnementales	21. Part des surfaces agricoles en conversion biologiques	1,9 %	0,6 %	0,0 %		97,2 %
	22. Part des surfaces biologiques totales (certifiées bio et en conversion)	16,0 %	5,7 %	0,0 %		97,2 %
	23. Part de population du territoire vivant en zones vulnérables aux nitrates d'origine agricole	100,0 %	100,0 %	0,0 %		100,0 %
	24. Densité (pour 100 km²) d'installations classées pour la protection de l'environnement	9,8	18,4	0,0		353,2
	25. Densité d'anciens sites industriels et activités de service	47,6	65,2	0,0		10 179,4
	26. Densité de sites et sols pollués ou potentiellement pollués appelant une action des pouvoirs publics	1,8	1,7	0,0		254,7
	27. Densité de sites « Secteurs d'information sur les sols » (SIS)	1,1	5,1	0,0		169,8
	28. Part des ménages en précarité énergétique logement en 2018	10,9 %	10,2 %	5,0 %		24,9 %

Cancer du sein - 77#142

942 femmes ont eu un cancer du sein entre le 1er janvier 2018 et le 31 décembre 2022 dans le territoire

Ce territoire fait partie de la classe E des parcours des femmes présentant un cancer du sein qui se caractérise de la manière suivante : Territoires avec un diagnostic de cancer relativement tardif, surtout traité par chirurgie conservatrice, radiothérapie, hormonothérapie et chimiothérapie adjuvante, avec des rechutes moins fréquentes qu'en moyenne en France. Au niveau socio-démographique, ces territoires sont moins densément peuplés, la population y est plutôt vieillissante et socialement favorisée. Concernant l'offre de soin, l'accès aux médecins généralistes est plutôt aisé, mais le temps d'accès à un centre de radiodiagnostic y est plus long qu'en moyenne en France.



	Nom indicateur	Valeur territoire*	Valeur département*	Minimum en France*	Graphique synthétique	Maximum en France*
Dépistage	29. Mammographie dans les 12 à 36 mois avant le traitement	377,8	327,7	154,4		410,0
	30. Biopsie dans l'année avant le traitement	925,7	921,9	720,2		971,3
Diagnostic	31. Cancer du sein in situ ou invasif localisé	846,5	855,9	694,3		965,8
	32. Cancer du sein avec métastases	14,2	19,6	3,2		47,4
Traitement	33. Chirurgie conservatrice	688,0	674,2	513,5		816,7
	34. Mastectomie totale	284,8	284,0	135,7		408,9
	35. Chimiothérapie conventionnelle	457,0	445,4	311,3		640,8
	36. Chimiothérapie néoadjuvante	220,9	272,8	170,4		449,6
	37. Chimiothérapie adjuvante	366,2	316,5	245,8		489,9
	38. Thérapies ciblées	117,4	168,1	100,8		235,2
	39. Radiothérapie	788,6	779,4	604,7		890,9
	40. Hormonothérapie	683,3	631,1	481,6		758,2
	41. Soins palliatifs	14,6	24,4	4,3		138,8
Devenir	42. Reconstruction mammaire après mastectomie totale	589,4	463,0	155,4		818,5
	43. Reconstruction mammaire après mastectomie totale ou partielle	402,5	327,3	137,4		870,5
	44. En vie sans rechute ni métastase à 3 ans	844,0	812,6	664,6		899,6
	45. Reprise de traitement ou apparition de métastases dans les 3 ans	129,5	110,7	45,0		191,3
	46. Décès dans les 3 ans	26,5	69,9	26,5		180,6

* Taux standardisés pour 1 000 habitants.

Sources : SNDS (DCIR Inter Régime - PMSI MCO), Exploitation ORS-Fnors

Cancer du côlon et du rectum - 77#142

700 personnes ont eu un cancer colorectal entre le 1er janvier 2018 et le 31 décembre 2022 dans le territoire

Ce territoire fait partie de la classe E des parcours des personnes présentant un cancer du côlon et du rectum qui se caractérise de la manière suivante :

Territoires avec un diagnostic de cancer tardif, surtout traité par chirurgie et un bon dépistage chez les personnes de 50 à 74 ans. Au niveau socio-démographique, ces territoires sont moins densément peuplés et la population y est plutôt favorisée. Concernant l'offre de soins, l'accès aux médecins généralistes est plus aisé dans cette classe qu'en moyenne en France.



	Nom indicateur*	Valeur territoire*	Valeur département*	Minimum en France*	Graphique synthétique	Maximum en France*
Dépistage	47. Dépistage organisé dans les 30 mois avant le traitement	160,1	156,8	55,6		260,4
	48. Présence de facteurs de risques élevés de cancer colorectal	5,2	47,6	0,0		139,9
Diagnostic	49. Bilan de diagnostic et d'extension complet avant le 1er traitement	371,3	500,3	134,3		843,3
	50. Cancer in situ	34,7	66,0	7,1		500,1
	51. Cancer invasif non métastatique	622,0	589,9	306,0		796,6
	52. Cancer invasif avec métastases synchrones	343,3	344,1	140,4		512,9
	53. Autre cancer actif la même année	131,9	168,2	53,8		372,1
	54. Cancer du côlon	570,1	658,2	391,5		778,9
	55. Cancer du rectum	412,0	311,4	183,5		537,8
	56. Cancer du côlon et du rectum	17,9	30,4	4,7		143,5
Traitement	57. Parcours chirurgical en urgence	137,8	133,8	28,8		287,6
	58. Parcours chirurgical non urgent	590,6	578,4	356,9		776,1
	59. Parcours non chirurgical	271,6	287,8	149,1		591,4
	60. Exérèse endoscopique seule	140,2	129,8	33,4		523,6
	61. Chirurgie carcinologique seule	274,9	259,5	138,6		415,0
	62. Traitement néo adj et chirurgie carcinologique (avec ou sans trait adjuvant)	169,3	143,1	40,8		293,4
	63. Chirurgie carcinologique et traitement adjuvant	261,1	285,3	60,7		436,9
	64. Chimiothérapie ou radiothérapie sans chirurgie	151,7	179,8	67,4		406,9
Devenir	65. En vie sans rechute ni métastase à 3 ans	697,6	738,7	331,4		919,0
	66. Apparition de métastases au cours des 3 premières années de traitement	223,3	187,9	17,1		416,0
	67. Reprise de traitement (après un arrêt d'au moins 6 mois) au cours des 3 premières années de traitement	238,0	117,7	27,3		574,6
	68. Décès dans les 3 ans	240,0	243,9	71,4		490,0

* Taux standardisé pour 1 000 habitants.

Source : SINDS (DCIR Inter Régime - PMSI MCO). Exploitation ORS-Fnors

Caractéristiques démographiques et sociales du territoire - 77#143

Typologie sociale du territoire à l'échelle communale

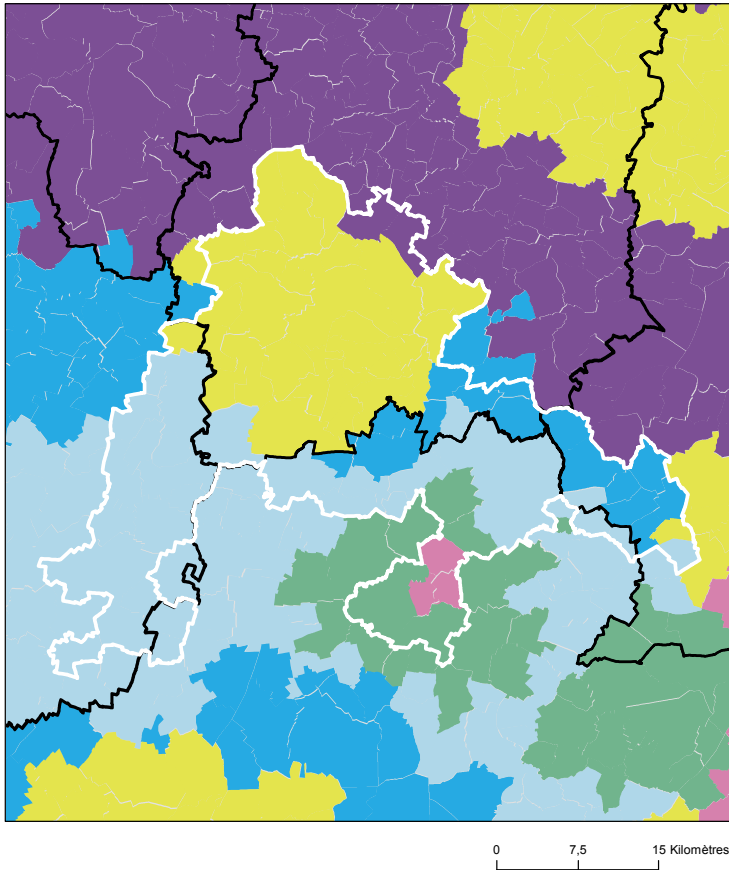

Comment les territoires d'études ont été bâtis ?

Notre objectif lors de la construction de ces territoires était de proposer des zones :

- suffisamment fine pour mesurer des disparités territoriales ;
- ayant des caractéristiques sociales relativement proches en leurs sein ;
- suffisamment peuplées pour disposer d'indicateurs fiables.

Les variables et analyses utilisées pour construire la typologie sociale présentée page 2 ont été mobilisées.

Les territoires ont été construits en agrégeant les communes selon leurs caractéristiques sociales en respectant la contiguïté géographique, sans contrainte de frontière administrative, et avec une taille minimale de la population fixée à environ 100 000 habitants.

411 zones différentes pouvant pour certaines être à cheval sur un ou plusieurs départements ont ainsi été définies pour la France (hors Mayotte).

Plus d'information sur la méthode de construction de la typologie : [lien rapport](#)

Sources : Insee, État civil, RP, DGFIP, Cnaf, CCMSA - Exploitation ORS-Fnors
La composition communale du territoire est disponible en cliquant [ici](#)

Répartition des communes et de la population selon les classes de la typologie sociale

Classes de typologie	Communes		Population	
	Nombre	Part (%)	Nombre	Part (%)
Situation sociale la plus défavorisée	0	0,0 %	0	0,0 %
Situation sociale défavorable	3	3,4 %	9 816	9,5 %
Situation sociale plutôt défavorable	0	0,0 %	0	0,0 %
Situation sociale intermédiaire moins de cadres et de professions intellectuelles supérieures, davantage de foyers non imposés, un peu moins d'allocataires du RSA et un peu plus pour l'AAH, un peu plus de jeunes peu ou pas diplômés	4	4,6 %	4 575	4,4 %
Situation sociale intermédiaire Davantage de cadres et de professions intellectuelles supérieures, moins de foyers non imposés, un peu plus d'allocataires du RSA et de chômeurs, un peu moins d'allocataires de l'AAH	35	40,2 %	54 132	52,4 %
Situation sociale plutôt favorable part de cadres et de professions intellectuelles supérieures les plus élevées	2	2,3 %	8 143	7,9 %
Situation sociale favorable moins de cadres et de professions intellectuelles supérieures	28	32,2 %	20 917	20,2 %
Situation sociale la plus favorable un peu plus de cadres et professions intellectuelles supérieures	15	17,2 %	5 742	5,6 %

Caractéristiques démographiques et sociales du territoire - 77#143



	Nom indicateur	Valeur territoire	Valeur département	Minimum en France	Graphique synthétique	Maximum en France
Caractéristiques démographiques	1. Densité de population	86,0	243,1	1,9		38 851,0
	2. Rapport de dépendance <i>(nombre de personnes âgées de moins de 15 ans et de 65 ans ou plus pour 100 personnes âgées de 15 à 64 ans)</i>	79,7	73,7	45,8		107,8
	3. Indice de vieillissement <i>(nombre de personnes âgées de 65 ans et plus pour 100 jeunes de moins de 20 ans)</i>	68,3	55,0	8,6		196,0
	4. Part des habitants de 18 ans et plus	75,9 %	75,1 %	57,5 %		86,6 %
	5. Part des habitants de 50-74 ans	29,5 %	27,0 %	13,4 %		40,1 %
	6. Part des femmes de 50-74 ans	14,9 %	14,0 %	6,4 %		21,2 %
	7. Taux d'accroissement annuel moyen de la population	0,4	0,7	-1,4		2,4
	8. Part de personnes de 60 ans et plus vivant seules à domicile	27,9 %	28,0 %	21,8 %		49,0 %
	9. Taux de fécondité des femmes de 12-20 ans	4,8	4,7	0,5		64,5
Caractéristiques sociales	10. Part de jeunes de 25-34 ans non scolarisés pas ou peu diplômés (au plus brevet des collèges)	17,2 %	13,6 %	2,6 %		50,4 %
	11. Taux d'activité des 15-64 ans	77,3 %	76,9 %	57,4 %		83,0 %
	12. Part des cadres et professions intellectuelles supérieures de 15 ans et plus ayant un emploi	14,2 %	18,9 %	7,1 %		57,3 %
	13. Part de chômeurs de 15 ans et plus (au sens du recensement)	11,4 %	10,6 %	5,9 %		35,3 %
	14. Part d'enfants de moins de 25 ans vivant dans une famille sans actif occupé	8,7 %	9,2 %	2,4 %		61,8 %
	15. Part de foyers fiscaux non imposés	52,0 %	48,9 %	30,8 %		81,3 %
	16. Taux de personnes couvertes par une allocation	49,0 %	53,1 %	24,4 %		80,4 %
	17. Taux d'allocataires du RSA	4,8 %	5,7 %	1,3 %		37,0 %
	18. Taux de personnes couvertes par le RSA	4,0 %	4,7 %	0,9 %		29,6 %
	19. Taux d'allocataires de 20-64 ans de l'AAH	2,7 %	2,5 %	0,7 %		7,7 %
	20. Part de ménages ne possédant pas de voiture	13,0 %	14,9 %	4,2 %		79,0 %
Caractéristiques environnementales	21. Part des surfaces agricoles en conversion biologiques	0,8 %	0,6 %	0,0 %		97,2 %
	22. Part des surfaces biologiques totales (certifiées bio et en conversion)	6,7 %	5,7 %	0,0 %		97,2 %
	23. Part de population du territoire vivant en zones vulnérables aux nitrates d'origine agricole	100,0 %	100,0 %	0,0 %		100,0 %
	24. Densité (pour 100 km²) d'installations classées pour la protection de l'environnement	8,7	18,4	0,0		353,2
	25. Densité d'anciens sites industriels et activités de service	37,3	65,2	0,0		10 179,4
	26. Densité de sites et sols pollués ou potentiellement pollués appelant une action des pouvoirs publics	1,6	1,7	0,0		254,7
	27. Densité de sites « Secteurs d'information sur les sols » (SIS)	0,9	5,1	0,0		169,8
	28. Part des ménages en précarité énergétique logement en 2018	14,9 %	10,2 %	5,0 %		24,9 %

Cancer du sein - 77#143

942 femmes ont eu un cancer du sein entre le 1er janvier 2018 et le 31 décembre 2022 dans le territoire

Ce territoire fait partie de la classe B des parcours des femmes présentant un cancer du sein qui se caractérise de la manière suivante : Territoires avec un diagnostic de cancer plus tardif (davantage de cancer du sein diagnostiqué invasif avec métastases synchrones), surtout traité par chimiothérapie, thérapie ciblée et mastectomie, avec des rechutes plus fréquentes qu'en moyenne en France. Au niveau socio-démographique, ces territoires sont moins densément peuplés, avec une population légèrement plus âgée et davantage précaire. Concernant l'offre de soins, on y retrouve davantage de patients ayant un médecin traitant, mais l'accès aux traitements en oncologie y est plus difficile.



	Nom indicateur	Valeur territoire*	Valeur département*	Minimum en France*	Graphique synthétique	Maximum en France*
Dépistage	29. Mammographie dans les 12 à 36 mois avant le traitement	363,2	327,7	154,4		410,0
	30. Biopsie dans l'année avant le traitement	906,7	921,9	720,2		971,3
Diagnostic	31. Cancer du sein in situ ou invasif localisé	816,0	855,9	694,3		965,8
	32. Cancer du sein avec métastases	14,2	19,6	3,2		47,4
Traitement	33. Chirurgie conservatrice	675,4	674,2	513,5		816,7
	34. Mastectomie totale	291,3	284,0	135,7		408,9
	35. Chimiothérapie conventionnelle	521,5	445,4	311,3		640,8
	36. Chimiothérapie néoadjuvante	335,2	272,8	170,4		449,6
	37. Chimiothérapie adjuvante	389,9	316,5	245,8		489,9
	38. Thérapies ciblées	207,8	168,1	100,8		235,2
	39. Radiothérapie	800,2	779,4	604,7		890,9
	40. Hormonothérapie	716,3	631,1	481,6		758,2
	41. Soins palliatifs	31,8	24,4	4,3		138,8
Devenir	42. Reconstruction mammaire après mastectomie totale	510,6	463,0	155,4		818,5
	43. Reconstruction mammaire après mastectomie totale ou partielle	385,4	327,3	137,4		870,5
	44. En vie sans rechute ni métastase à 3 ans	831,4	812,6	664,6		899,6
	45. Reprise de traitement ou apparition de métastases dans les 3 ans	109,6	110,7	45,0		191,3
	46. Décès dans les 3 ans	59,0	69,9	26,5		180,6

* Taux standardisés pour 1 000 habitants.

Sources : SNDS (DCIR Inter Régime - PMSI MCO), Exploitation ORS-Fnors

Cancer du côlon et du rectum - 77#143

700 personnes ont eu un cancer colorectal entre le 1er janvier 2018 et le 31 décembre 2022 dans le territoire

Ce territoire fait partie de la classe C des parcours des personnes présentant un cancer du côlon et du rectum qui se caractérise de la manière suivante :

Territoires avec davantage de parcours non chirurgicaux, des rechutes plus fréquentes et moins de dépistage chez les personnes de 50 à 74 ans. On y retrouve davantage de personnes prises en charge en affections de longue durée (ALD) pour un cancer colorectal. Au niveau socio-démographique, ces territoires se caractérisent par une population plutôt vieillissante. Concernant l'offre de soin, l'accès aux traitements en cancérologie y est plutôt meilleur qu'en moyenne en France.



	Nom indicateur*	Valeur territoire*	Valeur département*	Minimum en France*	Graphique synthétique	Maximum en France*
Dépistage	47. Dépistage organisé dans les 30 mois avant le traitement	161,3	156,8	55,6		260,4
	48. Présence de facteurs de risques élevés de cancer colorectal	10,1	47,6	0,0		139,9
Diagnostic	49. Bilan de diagnostic et d'extension complet avant le 1er traitement	343,0	500,3	134,3		843,3
	50. Cancer in situ	14,7	66,0	7,1		500,1
	51. Cancer invasif non métastatique	524,8	589,9	306,0		796,6
	52. Cancer invasif avec métastases synchrones	460,5	344,1	140,4		512,9
	53. Autre cancer actif la même année	137,4	168,2	53,8		372,1
	54. Cancer du côlon	643,9	658,2	391,5		778,9
	55. Cancer du rectum	306,8	311,4	183,5		537,8
	56. Cancer du côlon et du rectum	49,3	30,4	4,7		143,5
Traitement	57. Parcours chirurgical en urgence	161,3	133,8	28,8		287,6
	58. Parcours chirurgical non urgent	518,7	578,4	356,9		776,1
	59. Parcours non chirurgical	320,0	287,8	149,1		591,4
	60. Exérèse endoscopique seule	92,0	129,8	33,4		523,6
	61. Chirurgie carcinologique seule	235,5	259,5	138,6		415,0
	62. Traitement néo adj et chirurgie carcinologique (avec ou sans trait adjuvant)	132,0	143,1	40,8		293,4
	63. Chirurgie carcinologique et traitement adjuvant	329,6	285,3	60,7		436,9
	64. Chimiothérapie ou radiothérapie sans chirurgie	211,0	179,8	67,4		406,9
Devenir	65. En vie sans rechute ni métastase à 3 ans	440,1	738,7	331,4		919,0
	66. Apparition de métastases au cours des 3 premières années de traitement	335,1	187,9	17,1		416,0
	67. Reprise de traitement (après un arrêt d'au moins 6 mois) au cours des 3 premières années de traitement	71,7	117,7	27,3		574,6
	68. Décès dans les 3 ans	490,0	243,9	71,4		490,0

* Taux standardisé pour 1 000 habitants.

Source : SNDS (DCIR Inter Régime - PMSI MCO). Exploitation ORS-Fnors

Caractéristiques démographiques et sociales du territoire - 77#148

Typologie sociale du territoire à l'échelle communale

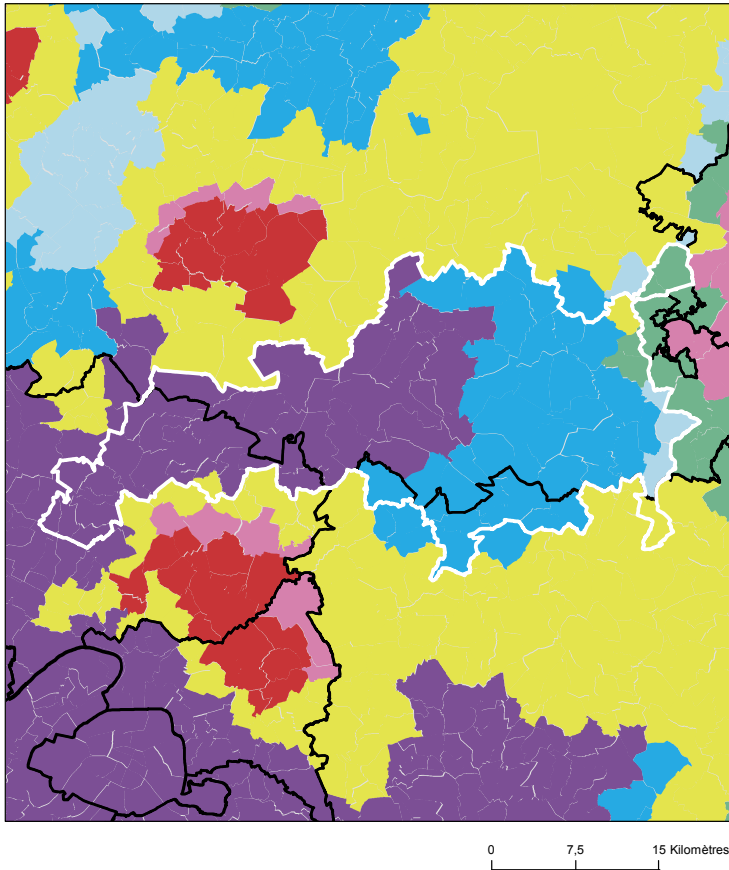

Comment les territoires d'études ont été bâtis ?

Notre objectif lors de la construction de ces territoires était de proposer des zones :

- suffisamment fine pour mesurer des disparités territoriales ;
- ayant des caractéristiques sociales relativement proches en leurs sein ;
- suffisamment peuplées pour disposer d'indicateurs fiables.

Les variables et analyses utilisées pour construire la typologie sociale présentée page 2 ont été mobilisées.

Les territoires ont été construits en agrégeant les communes selon leurs caractéristiques sociales en respectant la contiguïté géographique, sans contrainte de frontière administrative, et avec une taille minimale de la population fixée à environ 100 000 habitants.

411 zones différentes pouvant pour certaines être à cheval sur un ou plusieurs départements ont ainsi été définies pour la France (hors Mayotte).

Plus d'information sur la méthode de construction de la typologie : [lien rapport](#)

Sources : Insee, État civil, RP, DGFIP, Cnaf, CCMSA - Exploitation ORS-Fnors
La composition communale du territoire est disponible en cliquant [ici](#)

Répartition des communes et de la population selon les classes de la typologie sociale

Classes de typologie	Communes		Population	
	Nombre	Part (%)	Nombre	Part (%)
Situation sociale la plus défavorisée	0	0,0 %	0	0,0 %
Situation sociale défavorable	0	0,0 %	0	0,0 %
Situation sociale plutôt défavorable	0	0,0 %	0	0,0 %
Situation sociale intermédiaire moins de cadres et de professions intellectuelles supérieures, davantage de foyers non imposés, un peu moins d'allocataires du RSA et un peu plus pour l'AAH, un peu plus de jeunes peu ou pas diplômés	4	4,6 %	1 971	1,5 %
Situation sociale intermédiaire Davantage de cadres et de professions intellectuelles supérieures, moins de foyers non imposés, un peu plus d'allocataires du RSA et de chômeurs, un peu moins d'allocataires de l'AAH	3	3,4 %	760	0,6 %
Situation sociale plutôt favorable part de cadres et de professions intellectuelles supérieures les plus élevées	43	49,4 %	87 605	65,9 %
Situation sociale favorable moins de cadres et de professions intellectuelles supérieures	3	3,4 %	1 078	0,8 %
Situation sociale la plus favorable un peu plus de cadres et professions intellectuelles supérieures	34	39,1 %	41 619	31,3 %

Caractéristiques démographiques et sociales du territoire - 77#148



	Nom indicateur	Valeur territoire	Valeur département	Minimum en France	Graphique synthétique	Maximum en France
Caractéristiques démographiques	1. Densité de population	159,2	243,1	1,9		38 851,0
	2. Rapport de dépendance <i>(nombre de personnes âgées de moins de 15 ans et de 65 ans ou plus pour 100 personnes âgées de 15 à 64 ans)</i>	74,1	73,7	45,8		107,8
	3. Indice de vieillissement <i>(nombre de personnes âgées de 65 ans et plus pour 100 jeunes de moins de 20 ans)</i>	58,4	55,0	8,6		196,0
	4. Part des habitants de 18 ans et plus	75,2 %	75,1 %	57,5 %		86,6 %
	5. Part des habitants de 50-74 ans	28,9 %	27,0 %	13,4 %		40,1 %
	6. Part des femmes de 50-74 ans	14,6 %	14,0 %	6,4 %		21,2 %
	7. Taux d'accroissement annuel moyen de la population	0,6	0,7	-1,4		2,4
	8. Part de personnes de 60 ans et plus vivant seules à domicile	23,6 %	28,0 %	21,8 %		49,0 %
	9. Taux de fécondité des femmes de 12-20 ans	2,3	4,7	0,5		64,5
Caractéristiques sociales	10. Part de jeunes de 25-34 ans non scolarisés pas ou peu diplômés (au plus brevet des collèges)	10,9 %	13,6 %	2,6 %		50,4 %
	11. Taux d'activité des 15-64 ans	79,5 %	76,9 %	57,4 %		83,0 %
	12. Part des cadres et professions intellectuelles supérieures de 15 ans et plus ayant un emploi	21,0 %	18,9 %	7,1 %		57,3 %
	13. Part de chômeurs de 15 ans et plus (au sens du recensement)	8,3 %	10,6 %	5,9 %		35,3 %
	14. Part d'enfants de moins de 25 ans vivant dans une famille sans actif occupé	4,8 %	9,2 %	2,4 %		61,8 %
	15. Part de foyers fiscaux non imposés	40,4 %	48,9 %	30,8 %		81,3 %
	16. Taux de personnes couvertes par une allocation	48,4 %	53,1 %	24,4 %		80,4 %
	17. Taux d'allocataires du RSA	2,7 %	5,7 %	1,3 %		37,0 %
	18. Taux de personnes couvertes par le RSA	2,0 %	4,7 %	0,9 %		29,6 %
	19. Taux d'allocataires de 20-64 ans de l'AAH	1,3 %	2,5 %	0,7 %		7,7 %
	20. Part de ménages ne possédant pas de voiture	6,8 %	14,9 %	4,2 %		79,0 %
Caractéristiques environnementales	21. Part des surfaces agricoles en conversion biologiques	0,0 %	0,6 %	0,0 %		97,2 %
	22. Part des surfaces biologiques totales (certifiées bio et en conversion)	2,7 %	5,7 %	0,0 %		97,2 %
	23. Part de population du territoire vivant en zones vulnérables aux nitrates d'origine agricole	100,0 %	100,0 %	0,0 %		100,0 %
	24. Densité (pour 100 km²) d'installations classées pour la protection de l'environnement	9,0	18,4	0,0		353,2
	25. Densité d'anciens sites industriels et activités de service	35,3	65,2	0,0		10 179,4
	26. Densité de sites et sols pollués ou potentiellement pollués appelant une action des pouvoirs publics	1,1	1,7	0,0		254,7
	27. Densité de sites « Secteurs d'information sur les sols » (SIS)	1,2	5,1	0,0		169,8
	28. Part des ménages en précarité énergétique logement en 2018	9,5 %	10,2 %	5,0 %		24,9 %

Cancer du sein - 77#148

942 femmes ont eu un cancer du sein entre le 1er janvier 2018 et le 31 décembre 2022 dans le territoire

Ce territoire fait partie de la classe C des parcours des femmes présentant un cancer du sein qui se caractérise de la manière suivante : Territoires avec un diagnostic de cancer plutôt précoce, plus souvent traité par chimiothérapie néo-adjuvante mais moins par chimiothérapie conventionnelle, radiothérapie ou hormonothérapie, avec un bon dépistage des femmes de 50-74 ans. Au niveau socio-démographique, ces territoires sont plus densément peuplés et socialement plutôt favorisés. Concernant l'offre de soins, ils sont en moyenne plus proches des structures de soins pour le diagnostic et le traitement des cancers, mais les personnes ont moins de médecin traitant en activité qu'en moyenne en France.



	Nom indicateur	Valeur territoire*	Valeur département*	Minimum en France*	Graphique synthétique	Maximum en France*
Dépistage	29. Mammographie dans les 12 à 36 mois avant le traitement	344,1	327,7	154,4		410,0
	30. Biopsie dans l'année avant le traitement	927,1	921,9	720,2		971,3
Diagnostic	31. Cancer du sein in situ ou invasif localisé	843,3	855,9	694,3		965,8
	32. Cancer du sein avec métastases	14,2	19,6	3,2		47,4
Traitement	33. Chirurgie conservatrice	667,7	674,2	513,5		816,7
	34. Mastectomie totale	273,9	284,0	135,7		408,9
	35. Chimiothérapie conventionnelle	431,5	445,4	311,3		640,8
	36. Chimiothérapie néoadjuvante	250,1	272,8	170,4		449,6
	37. Chimiothérapie adjuvante	291,9	316,5	245,8		489,9
	38. Thérapies ciblées	128,4	168,1	100,8		235,2
	39. Radiothérapie	779,9	779,4	604,7		890,9
	40. Hormonothérapie	635,1	631,1	481,6		758,2
	41. Soins palliatifs	22,9	24,4	4,3		138,8
Devenir	42. Reconstruction mammaire après mastectomie totale	501,0	463,0	155,4		818,5
	43. Reconstruction mammaire après mastectomie totale ou partielle	393,0	327,3	137,4		870,5
	44. En vie sans rechute ni métastase à 3 ans	806,2	812,6	664,6		899,6
	45. Reprise de traitement ou apparition de métastases dans les 3 ans	96,9	110,7	45,0		191,3
	46. Décès dans les 3 ans	94,9	69,9	26,5		180,6

* Taux standardisés pour 1 000 habitants.
Sources : SNDS (DCIR Inter Régime - PMSI MCO), Exploitation ORS-Fnors



Cancer du côlon et du rectum - 77#148

700 personnes ont eu un cancer colorectal entre le 1er janvier 2018 et le 31 décembre 2022 dans le territoire

Ce territoire fait partie de la classe C des parcours des personnes présentant un cancer du côlon et du rectum qui se caractérise de la manière suivante :

Territoires avec davantage de parcours non chirurgicaux, des rechutes plus fréquentes et moins de dépistage chez les personnes de 50 à 74 ans. On y retrouve davantage de personnes prises en charge en affections de longue durée (ALD) pour un cancer colorectal. Au niveau socio-démographique, ces territoires se caractérisent par une population plutôt vieillissante. Concernant l'offre de soin, l'accès aux traitements en cancérologie y est plutôt meilleur qu'en moyenne en France.



	Nom indicateur*	Valeur territoire*	Valeur département*	Minimum en France*	Graphique synthétique	Maximum en France*
Dépistage	47. Dépistage organisé dans les 30 mois avant le traitement	153,4	156,8	55,6		260,4
	48. Présence de facteurs de risques élevés de cancer colorectal	41,2	47,6	0,0		139,9
Diagnostic	49. Bilan de diagnostic et d'extension complet avant le 1er traitement	505,5	500,3	134,3		843,3
	50. Cancer in situ	54,7	66,0	7,1		500,1
	51. Cancer invasif non métastatique	614,6	589,9	306,0		796,6
	52. Cancer invasif avec métastases synchrones	330,7	344,1	140,4		512,9
	53. Autre cancer actif la même année	195,4	168,2	53,8		372,1
	54. Cancer du côlon	662,7	658,2	391,5		778,9
	55. Cancer du rectum	309,8	311,4	183,5		537,8
	56. Cancer du côlon et du rectum	27,6	30,4	4,7		143,5
Traitement	57. Parcours chirurgical en urgence	152,2	133,8	28,8		287,6
	58. Parcours chirurgical non urgent	604,9	578,4	356,9		776,1
	59. Parcours non chirurgical	242,8	287,8	149,1		591,4
	60. Exérèse endoscopique seule	114,3	129,8	33,4		523,6
	61. Chirurgie carcinologique seule	218,0	259,5	138,6		415,0
	62. Traitement néo adj et chirurgie carcinologique (avec ou sans trait adjuvant)	181,5	143,1	40,8		293,4
	63. Chirurgie carcinologique et traitement adjuvant	327,0	285,3	60,7		436,9
	64. Chimiothérapie ou radiothérapie sans chirurgie	159,2	179,8	67,4		406,9
Devenir	65. En vie sans rechute ni métastase à 3 ans	686,0	738,7	331,4		919,0
	66. Apparition de métastases au cours des 3 premières années de traitement	245,9	187,9	17,1		416,0
	67. Reprise de traitement (après un arrêt d'au moins 6 mois) au cours des 3 premières années de traitement	237,5	117,7	27,3		574,6
	68. Décès dans les 3 ans	218,7	243,9	71,4		490,0

* Taux standardisé pour 1 000 habitants.

Source : SNDS (DCIR Inter Régime - PMSI MCO). Exploitation ORS-Fnors

Caractéristiques démographiques et sociales du territoire - 77#206

Typologie sociale du territoire à l'échelle communale

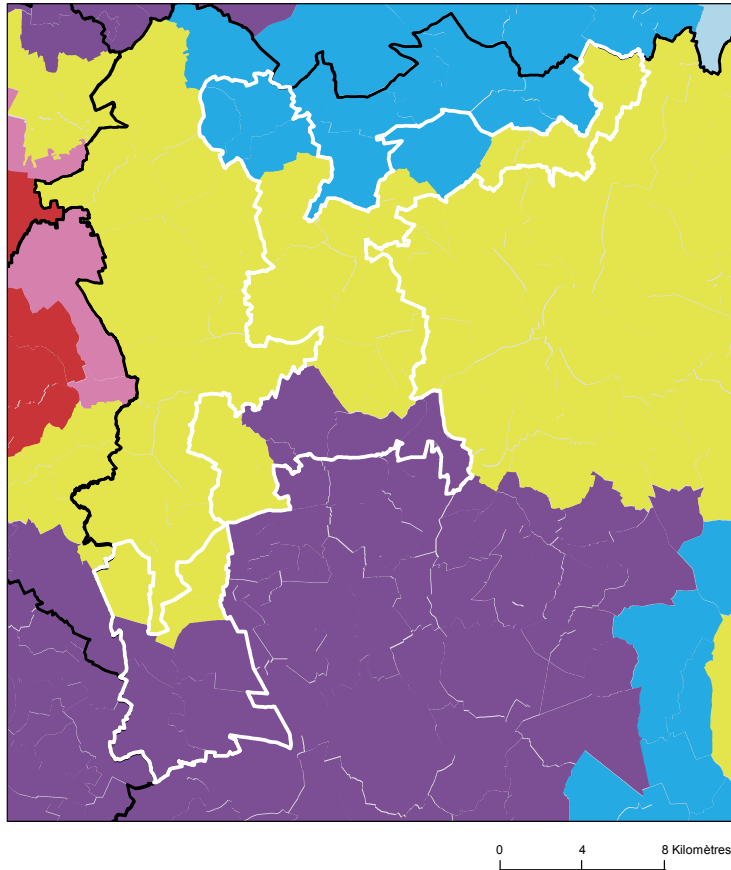

Comment les territoires d'études ont été bâtis ?

Notre objectif lors de la construction de ces territoires était de proposer des zones :

- suffisamment fine pour mesurer des disparités territoriales ;
- ayant des caractéristiques sociales relativement proches en leurs sein ;
- suffisamment peuplées pour disposer d'indicateurs fiables.

Les variables et analyses utilisées pour construire la typologie sociale présentée page 2 ont été mobilisées.

Les territoires ont été construits en agrégeant les communes selon leurs caractéristiques sociales en respectant la contiguïté géographique, sans contrainte de frontière administrative, et avec une taille minimale de la population fixée à environ 100 000 habitants.

411 zones différentes pouvant pour certaines être à cheval sur un ou plusieurs départements ont ainsi été définies pour la France (hors Mayotte).

Plus d'information sur la méthode de construction de la typologie : [lien rapport](#)

Sources : Insee, État civil, RP, DGFIP, Cnaf, CCMSA - Exploitation ORS-Fnors
La composition communale du territoire est disponible en cliquant [ici](#)

Répartition des communes et de la population selon les classes de la typologie sociale

Classes de typologie	Communes		Population	
	Nombre	Part (%)	Nombre	Part (%)
Situation sociale la plus défavorisée	0	0,0 %	0	0,0 %
Situation sociale défavorable	0	0,0 %	0	0,0 %
Situation sociale plutôt défavorable	0	0,0 %	0	0,0 %
Situation sociale intermédiaire moins de cadres et de professions intellectuelles supérieures, davantage de foyers non imposés, un peu moins d'allocataires du RSA et un peu plus pour l'AAH, un peu plus de jeunes peu ou pas diplômés	0	0,0 %	0	0,0 %
Situation sociale intermédiaire Davantage de cadres et de professions intellectuelles supérieures, moins de foyers non imposés, un peu plus d'allocataires du RSA et de chômeurs, un peu moins d'allocataires de l'AAH	19	59,4 %	78 856	43,1 %
Situation sociale plutôt favorable part de cadres et de professions intellectuelles supérieures les plus élevées	9	28,1 %	82 540	45,2 %
Situation sociale favorable moins de cadres et de professions intellectuelles supérieures	0	0,0 %	0	0,0 %
Situation sociale la plus favorable un peu plus de cadres et professions intellectuelles supérieures	4	12,5 %	21 373	11,7 %

Caractéristiques démographiques et sociales du territoire - 77#206



	Nom indicateur	Valeur territoire	Valeur département	Minimum en France	Graphique synthétique	Maximum en France
Caractéristiques démographiques	1. Densité de population	778,8	243,1	1,9		38 851,0
	2. Rapport de dépendance <i>(nombre de personnes âgées de moins de 15 ans et de 65 ans ou plus pour 100 personnes âgées de 15 à 64 ans)</i>	69,1	73,7	45,8		107,8
	3. Indice de vieillissement <i>(nombre de personnes âgées de 65 ans et plus pour 100 jeunes de moins de 20 ans)</i>	45,3	55,0	8,6		196,0
	4. Part des habitants de 18 ans et plus	74,6 %	75,1 %	57,5 %		86,6 %
	5. Part des habitants de 50-74 ans	25,7 %	27,0 %	13,4 %		40,1 %
	6. Part des femmes de 50-74 ans	13,4 %	14,0 %	6,4 %		21,2 %
	7. Taux d'accroissement annuel moyen de la population	0,5	0,7	-1,4		2,4
	8. Part de personnes de 60 ans et plus vivant seules à domicile	25,0 %	28,0 %	21,8 %		49,0 %
	9. Taux de fécondité des femmes de 12-20 ans	3,0	4,7	0,5		64,5
Caractéristiques sociales	10. Part de jeunes de 25-34 ans non scolarisés pas ou peu diplômés (au plus brevet des collèges)	12,6 %	13,6 %	2,6 %		50,4 %
	11. Taux d'activité des 15-64 ans	77,0 %	76,9 %	57,4 %		83,0 %
	12. Part des cadres et professions intellectuelles supérieures de 15 ans et plus ayant un emploi	19,6 %	18,9 %	7,1 %		57,3 %
	13. Part de chômeurs de 15 ans et plus (au sens du recensement)	10,1 %	10,6 %	5,9 %		35,3 %
	14. Part d'enfants de moins de 25 ans vivant dans une famille sans actif occupé	9,2 %	9,2 %	2,4 %		61,8 %
	15. Part de foyers fiscaux non imposés	47,6 %	48,9 %	30,8 %		81,3 %
	16. Taux de personnes couvertes par une allocation	53,5 %	53,1 %	24,4 %		80,4 %
	17. Taux d'allocataires du RSA	5,1 %	5,7 %	1,3 %		37,0 %
	18. Taux de personnes couvertes par le RSA	3,9 %	4,7 %	0,9 %		29,6 %
	19. Taux d'allocataires de 20-64 ans de l'AAH	2,0 %	2,5 %	0,7 %		7,7 %
	20. Part de ménages ne possédant pas de voiture	16,7 %	14,9 %	4,2 %		79,0 %
Caractéristiques environnementales	21. Part des surfaces agricoles en conversion biologiques	0,4 %	0,6 %	0,0 %		97,2 %
	22. Part des surfaces biologiques totales (certifiées bio et en conversion)	0,6 %	5,7 %	0,0 %		97,2 %
	23. Part de population du territoire vivant en zones vulnérables aux nitrates d'origine agricole	100,0 %	100,0 %	0,0 %		100,0 %
	24. Densité (pour 100 km²) d'installations classées pour la protection de l'environnement	48,2	18,4	0,0		353,2
	25. Densité d'anciens sites industriels et activités de service	110,8	65,2	0,0		10 179,4
	26. Densité de sites et sols pollués ou potentiellement pollués appelant une action des pouvoirs publics	0,9	1,7	0,0		254,7
	27. Densité de sites « Secteurs d'information sur les sols » (SIS)	6,4	5,1	0,0		169,8
	28. Part des ménages en précarité énergétique logement en 2018	6,9 %	10,2 %	5,0 %		24,9 %

Cancer du sein - 77#206

581 femmes ont eu un cancer du sein entre le 1er janvier 2018 et le 31 décembre 2022 dans le territoire

Ce territoire fait partie de la classe C des parcours des femmes présentant un cancer du sein qui se caractérise de la manière suivante : Territoires avec un diagnostic de cancer plutôt précoce, plus souvent traité par chimiothérapie néo-adjuvante mais moins par chimiothérapie conventionnelle, radiothérapie ou hormonothérapie, avec un bon dépistage des femmes de 50-74 ans. Au niveau socio-démographique, ces territoires sont plus densément peuplés et socialement plutôt favorisés. Concernant l'offre de soins, ils sont en moyenne plus proches des structures de soins pour le diagnostic et le traitement des cancers, mais les personnes ont moins de médecin traitant en activité qu'en moyenne en France.



	Nom indicateur	Valeur territoire*	Valeur département*	Minimum en France*	Graphique synthétique	Maximum en France*
Dépistage	29. Mammographie dans les 12 à 36 mois avant le traitement	349,9	327,7	154,4		410,0
	30. Biopsie dans l'année avant le traitement	943,1	921,9	720,2		971,3
Diagnostic	31. Cancer du sein in situ ou invasif localisé	877,2	855,9	694,3		965,8
	32. Cancer du sein avec métastases	24,7	19,6	3,2		47,4
Traitement	33. Chirurgie conservatrice	724,1	674,2	513,5		816,7
	34. Mastectomie totale	232,8	284,0	135,7		408,9
	35. Chimiothérapie conventionnelle	434,2	445,4	311,3		640,8
	36. Chimiothérapie néoadjuvante	292,7	272,8	170,4		449,6
	37. Chimiothérapie adjuvante	291,7	316,5	245,8		489,9
	38. Thérapies ciblées	154,9	168,1	100,8		235,2
	39. Radiothérapie	780,3	779,4	604,7		890,9
	40. Hormonothérapie	581,4	631,1	481,6		758,2
	41. Soins palliatifs	23,4	24,4	4,3		138,8
Devenir	42. Reconstruction mammaire après mastectomie totale	465,4	463,0	155,4		818,5
	43. Reconstruction mammaire après mastectomie totale ou partielle	286,0	327,3	137,4		870,5
	44. En vie sans rechute ni métastase à 3 ans	780,1	812,6	664,6		899,6
	45. Reprise de traitement ou apparition de métastases dans les 3 ans	152,7	110,7	45,0		191,3
	46. Décès dans les 3 ans	62,7	69,9	26,5		180,6

* Taux standardisés pour 1 000 habitants.
Sources : SNDS (DCIR Inter Régime - PMSI MCO), Exploitation ORS-Fnors



Cancer du côlon et du rectum - 77#206

399 personnes ont eu un cancer colorectal entre le 1er janvier 2018 et le 31 décembre 2022 dans le territoire

Ce territoire fait partie de la classe C des parcours des personnes présentant un cancer du côlon et du rectum qui se caractérise de la manière suivante :

Territoires avec davantage de parcours non chirurgicaux, des rechutes plus fréquentes et moins de dépistage chez les personnes de 50 à 74 ans. On y retrouve davantage de personnes prises en charge en affections de longue durée (ALD) pour un cancer colorectal. Au niveau socio-démographique, ces territoires se caractérisent par une population plutôt vieillissante. Concernant l'offre de soin, l'accès aux traitements en oncologie y est plutôt meilleur qu'en moyenne en France.



	Nom indicateur*	Valeur territoire*	Valeur département*	Minimum en France*	Graphique synthétique	Maximum en France*
Dépistage	47. Dépistage organisé dans les 30 mois avant le traitement	184,2	156,8	55,6		260,4
	48. Présence de facteurs de risques élevés de cancer colorectal	48,1	47,6	0,0		139,9
Diagnostic	49. Bilan de diagnostic et d'extension complet avant le 1er traitement	488,9	500,3	134,3		843,3
	50. Cancer in situ	64,5	66,0	7,1		500,1
	51. Cancer invasif non métastatique	549,8	589,9	306,0		796,6
	52. Cancer invasif avec métastases synchrones	385,7	344,1	140,4		512,9
	53. Autre cancer actif la même année	136,5	168,2	53,8		372,1
	54. Cancer du côlon	657,7	658,2	391,5		778,9
	55. Cancer du rectum	335,5	311,4	183,5		537,8
	56. Cancer du côlon et du rectum	6,8	30,4	4,7		143,5
Traitement	57. Parcours chirurgical en urgence	127,9	133,8	28,8		287,6
	58. Parcours chirurgical non urgent	620,0	578,4	356,9		776,1
	59. Parcours non chirurgical	252,0	287,8	149,1		591,4
	60. Exérèse endoscopique seule	125,5	129,8	33,4		523,6
	61. Chirurgie carcinologique seule	205,0	259,5	138,6		415,0
	62. Traitement néo adj et chirurgie carcinologique (avec ou sans trait adjuvant)	198,5	143,1	40,8		293,4
	63. Chirurgie carcinologique et traitement adjuvant	315,5	285,3	60,7		436,9
	64. Chimiothérapie ou radiothérapie sans chirurgie	155,4	179,8	67,4		406,9
Devenir	65. En vie sans rechute ni métastase à 3 ans	609,6	738,7	331,4		919,0
	66. Apparition de métastases au cours des 3 premières années de traitement	327,2	187,9	17,1		416,0
	67. Reprise de traitement (après un arrêt d'au moins 6 mois) au cours des 3 premières années de traitement	167,7	117,7	27,3		574,6
	68. Décès dans les 3 ans	213,7	243,9	71,4		490,0

* Taux standardisé pour 1 000 habitants.

Source : SNDS (DCIR Inter Régime - PMSI MCO). Exploitation ORS-Fnors

Caractéristiques démographiques et sociales du territoire - 77#228

Typologie sociale du territoire à l'échelle communale

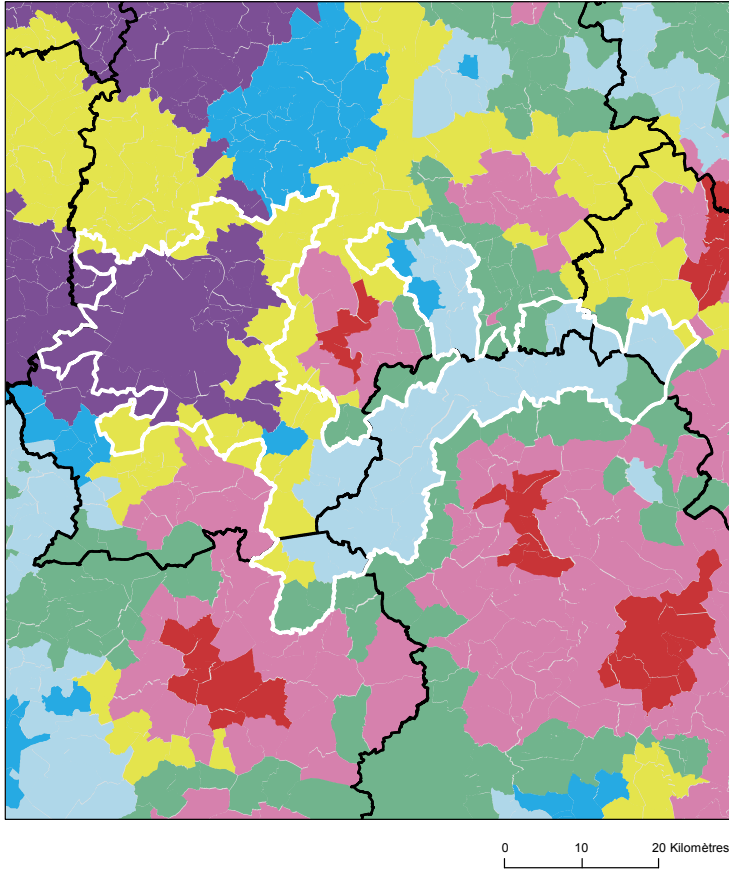

Comment les territoires d'études ont été bâtis ?

Notre objectif lors de la construction de ces territoires était de proposer des zones :

- suffisamment fine pour mesurer des disparités territoriales ;
- ayant des caractéristiques sociales relativement proches en leurs sein ;
- suffisamment peuplées pour disposer d'indicateurs fiables.

Les variables et analyses utilisées pour construire la typologie sociale présentée page 2 ont été mobilisées.

Les territoires ont été construits en agrégeant les communes selon leurs caractéristiques sociales en respectant la contiguïté géographique, sans contrainte de frontière administrative, et avec une taille minimale de la population fixée à environ 100 000 habitants.

411 zones différentes pouvant pour certaines être à cheval sur un ou plusieurs départements ont ainsi été définies pour la France (hors Mayotte).

Plus d'information sur la méthode de construction de la typologie : [lien rapport](#)

Sources : Insee, État civil, RP, DGFIP, Cnaf, CCMSA - Exploitation ORS-Fnors
La composition communale du territoire est disponible en cliquant [ici](#)

Répartition des communes et de la population selon les classes de la typologie sociale

Classes de typologie	Communes		Population	
	Nombre	Part (%)	Nombre	Part (%)
Situation sociale la plus défavorisée	0	0,0 %	0	0,0 %
Situation sociale défavorable	0	0,0 %	0	0,0 %
Situation sociale plutôt défavorable	0	0,0 %	0	0,0 %
Situation sociale intermédiaire moins de cadres et de professions intellectuelles supérieures, davantage de foyers non imposés, un peu moins d'allocataires du RSA et un peu plus pour l'AAH, un peu plus de jeunes peu ou pas diplômés	7	6,4 %	2 712	1,8 %
Situation sociale intermédiaire Davantage de cadres et de professions intellectuelles supérieures, moins de foyers non imposés, un peu plus d'allocataires du RSA et de chômeurs, un peu moins d'allocataires de l'AAH	23	21,1 %	34 761	22,5 %
Situation sociale plutôt favorable part de cadres et de professions intellectuelles supérieures les plus élevées	29	26,6 %	85 692	55,4 %
Situation sociale favorable moins de cadres et de professions intellectuelles supérieures	47	43,1 %	29 661	19,2 %
Situation sociale la plus favorable un peu plus de cadres et professions intellectuelles supérieures	3	2,8 %	1 962	1,3 %

Caractéristiques démographiques et sociales du territoire - 77#228



	Nom indicateur	Valeur territoire	Valeur département	Minimum en France	Graphique synthétique	Maximum en France
Caractéristiques démographiques	1. Densité de population	92,3	243,1	1,9		38 851,0
	2. Rapport de dépendance <i>(nombre de personnes âgées de moins de 15 ans et de 65 ans ou plus pour 100 personnes âgées de 15 à 64 ans)</i>	80,3	73,7	45,8		107,8
	3. Indice de vieillissement <i>(nombre de personnes âgées de 65 ans et plus pour 100 jeunes de moins de 20 ans)</i>	91,8	55,0	8,6		196,0
	4. Part des habitants de 18 ans et plus	79,0 %	75,1 %	57,5 %		86,6 %
	5. Part des habitants de 50-74 ans	33,3 %	27,0 %	13,4 %		40,1 %
	6. Part des femmes de 50-74 ans	17,3 %	14,0 %	6,4 %		21,2 %
	7. Taux d'accroissement annuel moyen de la population	0,1	0,7	-1,4		2,4
	8. Part de personnes de 60 ans et plus vivant seules à domicile	28,7 %	28,0 %	21,8 %		49,0 %
	9. Taux de fécondité des femmes de 12-20 ans	2,4	4,7	0,5		64,5
Caractéristiques sociales	10. Part de jeunes de 25-34 ans non scolarisés pas ou peu diplômés (au plus brevet des collèges)	10,8 %	13,6 %	2,6 %		50,4 %
	11. Taux d'activité des 15-64 ans	76,8 %	76,9 %	57,4 %		83,0 %
	12. Part des cadres et professions intellectuelles supérieures de 15 ans et plus ayant un emploi	24,3 %	18,9 %	7,1 %		57,3 %
	13. Part de chômeurs de 15 ans et plus (au sens du recensement)	9,3 %	10,6 %	5,9 %		35,3 %
	14. Part d'enfants de moins de 25 ans vivant dans une famille sans actif occupé	5,6 %	9,2 %	2,4 %		61,8 %
	15. Part de foyers fiscaux non imposés	44,4 %	48,9 %	30,8 %		81,3 %
	16. Taux de personnes couvertes par une allocation	43,3 %	53,1 %	24,4 %		80,4 %
	17. Taux d'allocataires du RSA	3,7 %	5,7 %	1,3 %		37,0 %
	18. Taux de personnes couvertes par le RSA	2,9 %	4,7 %	0,9 %		29,6 %
	19. Taux d'allocataires de 20-64 ans de l'AAH	1,9 %	2,5 %	0,7 %		7,7 %
	20. Part de ménages ne possédant pas de voiture	10,8 %	14,9 %	4,2 %		79,0 %
Caractéristiques environnementales	21. Part des surfaces agricoles en conversion biologiques	1,1 %	0,6 %	0,0 %		97,2 %
	22. Part des surfaces biologiques totales (certifiées bio et en conversion)	10,6 %	5,7 %	0,0 %		97,2 %
	23. Part de population du territoire vivant en zones vulnérables aux nitrates d'origine agricole	100,0 %	100,0 %	0,0 %		100,0 %
	24. Densité (pour 100 km²) d'installations classées pour la protection de l'environnement	5,8	18,4	0,0		353,2
	25. Densité d'anciens sites industriels et activités de service	25,4	65,2	0,0		10 179,4
	26. Densité de sites et sols pollués ou potentiellement pollués appelant une action des pouvoirs publics	0,3	1,7	0,0		254,7
	27. Densité de sites « Secteurs d'information sur les sols » (SIS)	1,6	5,1	0,0		169,8
	28. Part des ménages en précarité énergétique logement en 2018	14,1 %	10,2 %	5,0 %		24,9 %

Cancer du sein - 77#228

699 femmes ont eu un cancer du sein entre le 1er janvier 2018 et le 31 décembre 2022 dans le territoire

Ce territoire fait partie de la classe C des parcours des femmes présentant un cancer du sein qui se caractérise de la manière suivante : Territoires avec un diagnostic de cancer plutôt précoce, plus souvent traité par chimiothérapie néo-adjuvante mais moins par chimiothérapie conventionnelle, radiothérapie ou hormonothérapie, avec un bon dépistage des femmes de 50-74 ans. Au niveau socio-démographique, ces territoires sont plus densément peuplés et socialement plutôt favorisés. Concernant l'offre de soins, ils sont en moyenne plus proches des structures de soins pour le diagnostic et le traitement des cancers, mais les personnes ont moins de médecin traitant en activité qu'en moyenne en France.



	Nom indicateur	Valeur territoire*	Valeur département*	Minimum en France*	Graphique synthétique	Maximum en France*
Dépistage	29. Mammographie dans les 12 à 36 mois avant le traitement	317,9	327,7	154,4		410,0
	30. Biopsie dans l'année avant le traitement	920,7	921,9	720,2		971,3
Diagnostic	31. Cancer du sein in situ ou invasif localisé	869,1	855,9	694,3		965,8
	32. Cancer du sein avec métastases	16,5	19,6	3,2		47,4
Traitement	33. Chirurgie conservatrice	681,4	674,2	513,5		816,7
	34. Mastectomie totale	292,2	284,0	135,7		408,9
	35. Chimiothérapie conventionnelle	426,2	445,4	311,3		640,8
	36. Chimiothérapie néoadjuvante	239,4	272,8	170,4		449,6
	37. Chimiothérapie adjuvante	295,0	316,5	245,8		489,9
	38. Thérapies ciblées	107,1	168,1	100,8		235,2
	39. Radiothérapie	752,6	779,4	604,7		890,9
	40. Hormonothérapie	604,1	631,1	481,6		758,2
	41. Soins palliatifs	20,0	24,4	4,3		138,8
Devenir	42. Reconstruction mammaire après mastectomie totale	536,8	463,0	155,4		818,5
	43. Reconstruction mammaire après mastectomie totale ou partielle	390,0	327,3	137,4		870,5
	44. En vie sans rechute ni métastase à 3 ans	797,8	812,6	664,6		899,6
	45. Reprise de traitement ou apparition de métastases dans les 3 ans	111,0	110,7	45,0		191,3
	46. Décès dans les 3 ans	84,5	69,9	26,5		180,6

* Taux standardisés pour 1 000 habitants.
Sources : SNDS (DCIR Inter Régime - PMSI MCO), Exploitation ORS-Fnors



Cancer du côlon et du rectum - 77#228

486 personnes ont eu un cancer colorectal entre le 1er janvier 2018 et le 31 décembre 2022 dans le territoire

Ce territoire fait partie de la classe D des parcours des personnes présentant un cancer du côlon et du rectum qui se caractérise de la manière suivante :

Territoires avec un diagnostic de cancer plutôt précoce, surtout traité par chirurgie et avec moins de dépistage chez les personnes de 50 à 74 ans. On y retrouve moins de personnes prises en charge en ALD pour un cancer colorectal. Au niveau socio-démographique, ces territoires sont plus densément peuplés, avec une population plutôt jeune et davantage de contrastes sociaux. Concernant l'offre de soins, l'accès aux médecins généralistes est plus difficile qu'en moyenne en France. Cependant, l'accès aux traitements en cancérologie y est relativement plus aisé.



	Nom indicateur*	Valeur territoire*	Valeur département*	Minimum en France*	Graphique synthétique	Maximum en France*
Dépistage	47. Dépistage organisé dans les 30 mois avant le traitement	150,4	156,8	55,6		260,4
	48. Présence de facteurs de risques élevés de cancer colorectal	76,8	47,6	0,0		139,9
Diagnostic	49. Bilan de diagnostic et d'extension complet avant le 1er traitement	395,9	500,3	134,3		843,3
	50. Cancer in situ	54,1	66,0	7,1		500,1
	51. Cancer invasif non métastatique	658,2	589,9	306,0		796,6
	52. Cancer invasif avec métastases synchrones	287,7	344,1	140,4		512,9
	53. Autre cancer actif la même année	171,4	168,2	53,8		372,1
	54. Cancer du côlon	638,0	658,2	391,5		778,9
	55. Cancer du rectum	322,1	311,4	183,5		537,8
	56. Cancer du côlon et du rectum	39,9	30,4	4,7		143,5
Traitement	57. Parcours chirurgical en urgence	124,6	133,8	28,8		287,6
	58. Parcours chirurgical non urgent	598,2	578,4	356,9		776,1
	59. Parcours non chirurgical	277,2	287,8	149,1		591,4
	60. Exérèse endoscopique seule	122,2	129,8	33,4		523,6
	61. Chirurgie carcinologique seule	292,4	259,5	138,6		415,0
	62. Traitement néo adj et chirurgie carcinologique (avec ou sans trait adjuvant)	159,9	143,1	40,8		293,4
	63. Chirurgie carcinologique et traitement adjuvant	264,2	285,3	60,7		436,9
	64. Chimiothérapie ou radiothérapie sans chirurgie	159,3	179,8	67,4		406,9
Devenir	65. En vie sans rechute ni métastase à 3 ans	759,0	738,7	331,4		919,0
	66. Apparition de métastases au cours des 3 premières années de traitement	192,6	187,9	17,1		416,0
	67. Reprise de traitement (après un arrêt d'au moins 6 mois) au cours des 3 premières années de traitement	93,4	117,7	27,3		574,6
	68. Décès dans les 3 ans	234,9	243,9	71,4		490,0

* Taux standardisé pour 1 000 habitants.

Source : SNDS (DCIR Inter Régime - PMSI MCO). Exploitation ORS-Fnors

Caractéristiques démographiques et sociales du territoire - 77#243

Typologie sociale du territoire à l'échelle communale

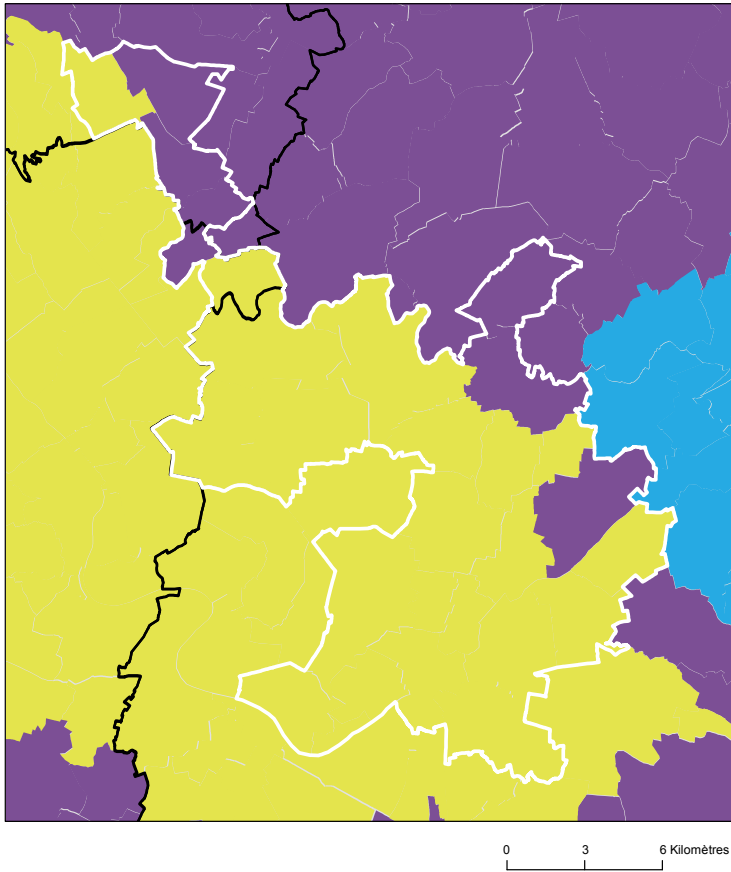

Comment les territoires d'études ont été bâtis ?

Notre objectif lors de la construction de ces territoires était de proposer des zones :

- suffisamment fine pour mesurer des disparités territoriales ;
- ayant des caractéristiques sociales relativement proches en leurs sein ;
- suffisamment peuplées pour disposer d'indicateurs fiables.

Les variables et analyses utilisées pour construire la typologie sociale présentée page 2 ont été mobilisées.

Les territoires ont été construits en agrégeant les communes selon leurs caractéristiques sociales en respectant la contiguïté géographique, sans contrainte de frontière administrative, et avec une taille minimale de la population fixée à environ 100 000 habitants.

411 zones différentes pouvant pour certaines être à cheval sur un ou plusieurs départements ont ainsi été définies pour la France (hors Mayotte).

Plus d'information sur la méthode de construction de la typologie : [lien rapport](#)

Sources : Insee, État civil, RP, DGFIP, Cnaf, CCMSA - Exploitation ORS-Fnors
La composition communale du territoire est disponible en cliquant [ici](#)

Répartition des communes et de la population selon les classes de la typologie sociale

Classes de typologie	Communes		Population	
	Nombre	Part (%)	Nombre	Part (%)
Situation sociale la plus défavorisée	0	0,0 %	0	0,0 %
Situation sociale défavorable	0	0,0 %	0	0,0 %
Situation sociale plutôt défavorable	0	0,0 %	0	0,0 %
Situation sociale intermédiaire moins de cadres et de professions intellectuelles supérieures, davantage de foyers non imposés, un peu moins d'allocataires du RSA et un peu plus pour l'AAH, un peu plus de jeunes peu ou pas diplômés	0	0,0 %	0	0,0 %
Situation sociale intermédiaire Davantage de cadres et de professions intellectuelles supérieures, moins de foyers non imposés, un peu plus d'allocataires du RSA et de chômeurs, un peu moins d'allocataires de l'AAH	22	75,9 %	183 030	79,7 %
Situation sociale plutôt favorable part de cadres et de professions intellectuelles supérieures les plus élevées	7	24,1 %	46 527	20,3 %
Situation sociale favorable moins de cadres et de professions intellectuelles supérieures	0	0,0 %	0	0,0 %
Situation sociale la plus favorable un peu plus de cadres et professions intellectuelles supérieures	0	0,0 %	0	0,0 %



Caractéristiques démographiques et sociales du territoire - 77#243



	Nom indicateur	Valeur territoire	Valeur département	Minimum en France	Graphique synthétique	Maximum en France
Caractéristiques démographiques	1. Densité de population	930,3	243,1	1,9		38 851,0
	2. Rapport de dépendance <i>(nombre de personnes âgées de moins de 15 ans et de 65 ans ou plus pour 100 personnes âgées de 15 à 64 ans)</i>	74,3	73,7	45,8		107,8
	3. Indice de vieillissement <i>(nombre de personnes âgées de 65 ans et plus pour 100 jeunes de moins de 20 ans)</i>	45,9	55,0	8,6		196,0
	4. Part des habitants de 18 ans et plus	73,5 %	75,1 %	57,5 %		86,6 %
	5. Part des habitants de 50-74 ans	24,1 %	27,0 %	13,4 %		40,1 %
	6. Part des femmes de 50-74 ans	12,6 %	14,0 %	6,4 %		21,2 %
	7. Taux d'accroissement annuel moyen de la population	1,1	0,7	-1,4		2,4
	8. Part de personnes de 60 ans et plus vivant seules à domicile	30,7 %	28,0 %	21,8 %		49,0 %
	9. Taux de fécondité des femmes de 12-20 ans	6,5	4,7	0,5		64,5
Caractéristiques sociales	10. Part de jeunes de 25-34 ans non scolarisés pas ou peu diplômés (au plus brevet des collèges)	13,4 %	13,6 %	2,6 %		50,4 %
	11. Taux d'activité des 15-64 ans	76,0 %	76,9 %	57,4 %		83,0 %
	12. Part des cadres et professions intellectuelles supérieures de 15 ans et plus ayant un emploi	18,1 %	18,9 %	7,1 %		57,3 %
	13. Part de chômeurs de 15 ans et plus (au sens du recensement)	11,5 %	10,6 %	5,9 %		35,3 %
	14. Part d'enfants de moins de 25 ans vivant dans une famille sans actif occupé	10,6 %	9,2 %	2,4 %		61,8 %
	15. Part de foyers fiscaux non imposés	51,9 %	48,9 %	30,8 %		81,3 %
	16. Taux de personnes couvertes par une allocation	57,8 %	53,1 %	24,4 %		80,4 %
	17. Taux d'allocataires du RSA	7,7 %	5,7 %	1,3 %		37,0 %
	18. Taux de personnes couvertes par le RSA	6,4 %	4,7 %	0,9 %		29,6 %
	19. Taux d'allocataires de 20-64 ans de l'AAH	2,9 %	2,5 %	0,7 %		7,7 %
	20. Part de ménages ne possédant pas de voiture	18,5 %	14,9 %	4,2 %		79,0 %
Caractéristiques environnementales	21. Part des surfaces agricoles en conversion biologiques	1,1 %	0,6 %	0,0 %		97,2 %
	22. Part des surfaces biologiques totales (certifiées bio et en conversion)	7,4 %	5,7 %	0,0 %		97,2 %
	23. Part de population du territoire vivant en zones vulnérables aux nitrates d'origine agricole	73,0 %	100,0 %	0,0 %		100,0 %
	24. Densité (pour 100 km²) d'installations classées pour la protection de l'environnement	48,6	18,4	0,0		353,2
	25. Densité d'anciens sites industriels et activités de service	181,6	65,2	0,0		10 179,4
	26. Densité de sites et sols pollués ou potentiellement pollués appelant une action des pouvoirs publics	7,3	1,7	0,0		254,7
	27. Densité de sites « Secteurs d'information sur les sols » (SIS)	16,6	5,1	0,0		169,8
	28. Part des ménages en précarité énergétique logement en 2018	8,9 %	10,2 %	5,0 %		24,9 %

Cancer du sein - 77#243

753 femmes ont eu un cancer du sein entre le 1er janvier 2018 et le 31 décembre 2022 dans le territoire

Ce territoire fait partie de la classe A des parcours des femmes présentant un cancer du sein qui se caractérise de la manière suivante : Territoires avec un diagnostic de cancer du sein assez précoce, surtout traité par chimiothérapie, thérapie ciblée et mastectomie, avec des rechutes plus fréquentes qu'en moyenne en France. Au niveau socio-démographique, ce sont des territoires plus densément peuplés, avec davantage de public précaire et une population plutôt jeune. Concernant l'offre de soins, les patients composant cette classe ont moins souvent de médecin traitant en activité, mais l'accès aux traitements en oncologie y est plus aisé qu'en moyenne en France.



	Nom indicateur	Valeur territoire*	Valeur département*	Minimum en France*	Graphique synthétique	Maximum en France*
Dépistage	29. Mammographie dans les 12 à 36 mois avant le traitement	336,8	327,7	154,4		410,0
	30. Biopsie dans l'année avant le traitement	875,8	921,9	720,2		971,3
Diagnostic	31. Cancer du sein in situ ou invasif localisé	869,4	855,9	694,3		965,8
	32. Cancer du sein avec métastases	21,5	19,6	3,2		47,4
Traitement	33. Chirurgie conservatrice	660,5	674,2	513,5		816,7
	34. Mastectomie totale	270,6	284,0	135,7		408,9
	35. Chimiothérapie conventionnelle	505,2	445,4	311,3		640,8
	36. Chimiothérapie néoadjuvante	308,6	272,8	170,4		449,6
	37. Chimiothérapie adjuvante	339,5	316,5	245,8		489,9
	38. Thérapies ciblées	164,3	168,1	100,8		235,2
	39. Radiothérapie	785,7	779,4	604,7		890,9
	40. Hormonothérapie	648,1	631,1	481,6		758,2
	41. Soins palliatifs	23,9	24,4	4,3		138,8
Devenir	42. Reconstruction mammaire après mastectomie totale	487,7	463,0	155,4		818,5
	43. Reconstruction mammaire après mastectomie totale ou partielle	343,0	327,3	137,4		870,5
	44. En vie sans rechute ni métastase à 3 ans	795,2	812,6	664,6		899,6
	45. Reprise de traitement ou apparition de métastases dans les 3 ans	124,7	110,7	45,0		191,3
	46. Décès dans les 3 ans	73,8	69,9	26,5		180,6

* Taux standardisés pour 1 000 habitants.
Sources : SNDS (DCIR Inter Régime - PMSI MCO), Exploitation ORS-Fnors

Cancer du côlon et du rectum - 77#243

476 personnes ont eu un cancer colorectal entre le 1er janvier 2018 et le 31 décembre 2022 dans le territoire

Ce territoire fait partie de la classe C des parcours des personnes présentant un cancer du côlon et du rectum qui se caractérise de la manière suivante :

Territoires avec davantage de parcours non chirurgicaux, des rechutes plus fréquentes et moins de dépistage chez les personnes de 50 à 74 ans. On y retrouve davantage de personnes prises en charge en affections de longue durée (ALD) pour un cancer colorectal. Au niveau socio-démographique, ces territoires se caractérisent par une population plutôt vieillissante. Concernant l'offre de soin, l'accès aux traitements en cancérologie y est plutôt meilleur qu'en moyenne en France.



	Nom indicateur*	Valeur territoire*	Valeur département*	Minimum en France*	Graphique synthétique	Maximum en France*
Dépistage	47. Dépistage organisé dans les 30 mois avant le traitement	130,1	156,8	55,6		260,4
	48. Présence de facteurs de risques élevés de cancer colorectal	34,1	47,6	0,0		139,9
Diagnostic	49. Bilan de diagnostic et d'extension complet avant le 1er traitement	619,4	500,3	134,3		843,3
	50. Cancer in situ	75,3	66,0	7,1		500,1
	51. Cancer invasif non métastatique	585,4	589,9	306,0		796,6
	52. Cancer invasif avec métastases synchrones	339,2	344,1	140,4		512,9
	53. Autre cancer actif la même année	163,8	168,2	53,8		372,1
	54. Cancer du côlon	637,7	658,2	391,5		778,9
	55. Cancer du rectum	346,8	311,4	183,5		537,8
	56. Cancer du côlon et du rectum	15,5	30,4	4,7		143,5
Traitement	57. Parcours chirurgical en urgence	143,0	133,8	28,8		287,6
	58. Parcours chirurgical non urgent	607,5	578,4	356,9		776,1
	59. Parcours non chirurgical	249,5	287,8	149,1		591,4
	60. Exérèse endoscopique seule	124,2	129,8	33,4		523,6
	61. Chirurgie carcinologique seule	247,4	259,5	138,6		415,0
	62. Traitement néo adj et chirurgie carcinologique (avec ou sans trait adjuvant)	148,5	143,1	40,8		293,4
	63. Chirurgie carcinologique et traitement adjuvant	328,8	285,3	60,7		436,9
	64. Chimiothérapie ou radiothérapie sans chirurgie	151,1	179,8	67,4		406,9
Devenir	65. En vie sans rechute ni métastase à 3 ans	655,8	738,7	331,4		919,0
	66. Apparition de métastases au cours des 3 premières années de traitement	274,7	187,9	17,1		416,0
	67. Reprise de traitement (après un arrêt d'au moins 6 mois) au cours des 3 premières années de traitement	139,2	117,7	27,3		574,6
	68. Décès dans les 3 ans	226,2	243,9	71,4		490,0

* Taux standardisé pour 1 000 habitants.

Source : SNDS (DCIR Inter Régime - PMSI MCO). Exploitation ORS-Fnors

Caractéristiques démographiques et sociales du territoire - 77#269

Typologie sociale du territoire à l'échelle communale

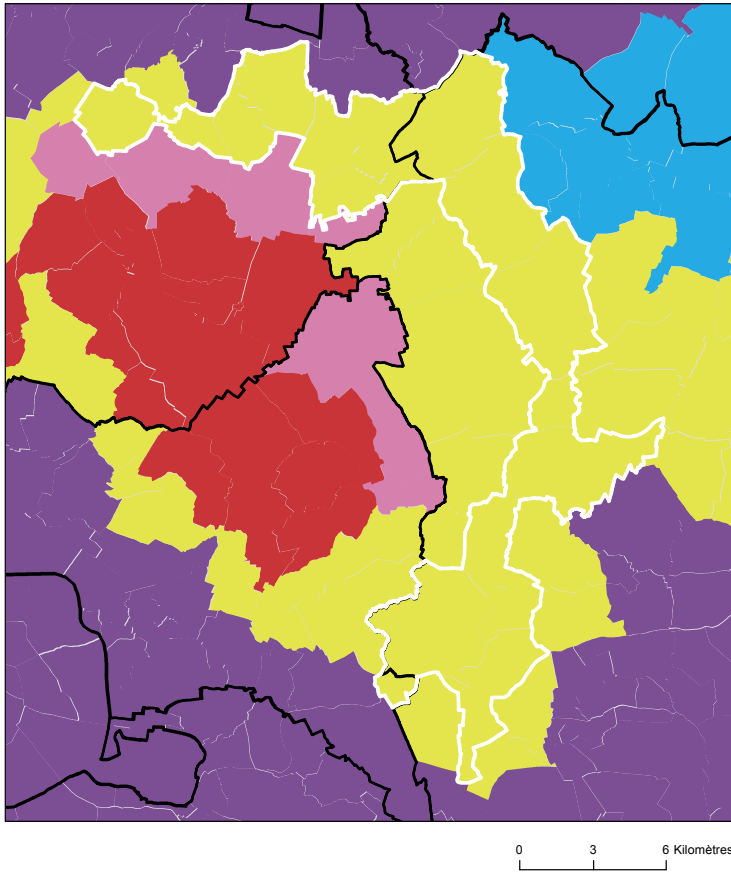

Comment les territoires d'études ont été bâtis ?

Notre objectif lors de la construction de ces territoires était de proposer des zones :

- suffisamment fine pour mesurer des disparités territoriales ;
- ayant des caractéristiques sociales relativement proches en leurs sein ;
- suffisamment peuplées pour disposer d'indicateurs fiables.

Les variables et analyses utilisées pour construire la typologie sociale présentée page 2 ont été mobilisées.

Les territoires ont été construits en agrégeant les communes selon leurs caractéristiques sociales en respectant la contiguïté géographique, sans contrainte de frontière administrative, et avec une taille minimale de la population fixée à environ 100 000 habitants.

411 zones différentes pouvant pour certaines être à cheval sur un ou plusieurs départements ont ainsi été définies pour la France (hors Mayotte).

Plus d'information sur la méthode de construction de la typologie : [lien rapport](#)

Sources : Insee, État civil, RP, DGFIP, Cnaf, CCMSA - Exploitation ORS-Fnors
La composition communale du territoire est disponible en cliquant [ici](#)

Répartition des communes et de la population selon les classes de la typologie sociale

Classes de typologie	Communes		Population	
	Nombre	Part (%)	Nombre	Part (%)
Situation sociale la plus défavorisée	0	0,0 %	0	0,0 %
Situation sociale défavorable	0	0,0 %	0	0,0 %
Situation sociale plutôt défavorable	0	0,0 %	0	0,0 %
Situation sociale intermédiaire moins de cadres et de professions intellectuelles supérieures, davantage de foyers non imposés, un peu moins d'allocataires du RSA et un peu plus pour l'AAH, un peu plus de jeunes peu ou pas diplômés	0	0,0 %	0	0,0 %
Situation sociale intermédiaire Davantage de cadres et de professions intellectuelles supérieures, moins de foyers non imposés, un peu plus d'allocataires du RSA et de chômeurs, un peu moins d'allocataires de l'AAH	20	100,0 %	131 838	100,0 %
Situation sociale plutôt favorable part de cadres et de professions intellectuelles supérieures les plus élevées	0	0,0 %	0	0,0 %
Situation sociale favorable moins de cadres et de professions intellectuelles supérieures	0	0,0 %	0	0,0 %
Situation sociale la plus favorable un peu plus de cadres et professions intellectuelles supérieures	0	0,0 %	0	0,0 %



Caractéristiques démographiques et sociales du territoire - 77#269



	Nom indicateur	Valeur territoire	Valeur département	Minimum en France	Graphique synthétique	Maximum en France
Caractéristiques démographiques	1. Densité de population	900,3	243,1	1,9		38 851,0
	2. Rapport de dépendance <i>(nombre de personnes âgées de moins de 15 ans et de 65 ans ou plus pour 100 personnes âgées de 15 à 64 ans)</i>	73,6	73,7	45,8		107,8
	3. Indice de vieillissement <i>(nombre de personnes âgées de 65 ans et plus pour 100 jeunes de moins de 20 ans)</i>	57,8	55,0	8,6		196,0
	4. Part des habitants de 18 ans et plus	75,4 %	75,1 %	57,5 %		86,6 %
	5. Part des habitants de 50-74 ans	26,9 %	27,0 %	13,4 %		40,1 %
	6. Part des femmes de 50-74 ans	14,1 %	14,0 %	6,4 %		21,2 %
	7. Taux d'accroissement annuel moyen de la population	0,6	0,7	-1,4		2,4
	8. Part de personnes de 60 ans et plus vivant seules à domicile	29,7 %	28,0 %	21,8 %		49,0 %
	9. Taux de fécondité des femmes de 12-20 ans	4,5	4,7	0,5		64,5
Caractéristiques sociales	10. Part de jeunes de 25-34 ans non scolarisés pas ou peu diplômés (au plus brevet des collèges)	13,4 %	13,6 %	2,6 %		50,4 %
	11. Taux d'activité des 15-64 ans	77,5 %	76,9 %	57,4 %		83,0 %
	12. Part des cadres et professions intellectuelles supérieures de 15 ans et plus ayant un emploi	20,5 %	18,9 %	7,1 %		57,3 %
	13. Part de chômeurs de 15 ans et plus (au sens du recensement)	10,5 %	10,6 %	5,9 %		35,3 %
	14. Part d'enfants de moins de 25 ans vivant dans une famille sans actif occupé	5,5 %	9,2 %	2,4 %		61,8 %
	15. Part de foyers fiscaux non imposés	47,2 %	48,9 %	30,8 %		81,3 %
	16. Taux de personnes couvertes par une allocation	55,0 %	53,1 %	24,4 %		80,4 %
	17. Taux d'allocataires du RSA	5,7 %	5,7 %	1,3 %		37,0 %
	18. Taux de personnes couvertes par le RSA	4,8 %	4,7 %	0,9 %		29,6 %
	19. Taux d'allocataires de 20-64 ans de l'AAH	2,3 %	2,5 %	0,7 %		7,7 %
	20. Part de ménages ne possédant pas de voiture	17,7 %	14,9 %	4,2 %		79,0 %
Caractéristiques environnementales	21. Part des surfaces agricoles en conversion biologiques	0,1 %	0,6 %	0,0 %		97,2 %
	22. Part des surfaces biologiques totales (certifiées bio et en conversion)	0,6 %	5,7 %	0,0 %		97,2 %
	23. Part de population du territoire vivant en zones vulnérables aux nitrates d'origine agricole	94,8 %	100,0 %	0,0 %		100,0 %
	24. Densité (pour 100 km²) d'installations classées pour la protection de l'environnement	71,7	18,4	0,0		353,2
	25. Densité d'anciens sites industriels et activités de service	264,3	65,2	0,0		10 179,4
	26. Densité de sites et sols pollués ou potentiellement pollués appelant une action des pouvoirs publics	16,4	1,7	0,0		254,7
	27. Densité de sites « Secteurs d'information sur les sols » (SIS)	16,4	5,1	0,0		169,8
	28. Part des ménages en précarité énergétique logement en 2018	8,4 %	10,2 %	5,0 %		24,9 %

Cancer du sein - 77#269

614 femmes ont eu un cancer du sein entre le 1er janvier 2018 et le 31 décembre 2022 dans le territoire

Ce territoire fait partie de la classe B des parcours des femmes présentant un cancer du sein qui se caractérise de la manière suivante : Territoires avec un diagnostic de cancer plus tardif (davantage de cancer du sein diagnostiqué invasif avec métastases synchrones), surtout traité par chimiothérapie, thérapie ciblée et mastectomie, avec des rechutes plus fréquentes qu'en moyenne en France. Au niveau socio-démographique, ces territoires sont moins densément peuplés, avec une population légèrement plus âgée et davantage précaire. Concernant l'offre de soins, on y retrouve davantage de patients ayant un médecin traitant, mais l'accès aux traitements en oncologie y est plus difficile.



	Nom indicateur	Valeur territoire*	Valeur département*	Minimum en France*	Graphique synthétique	Maximum en France*
Dépistage	29. Mammographie dans les 12 à 36 mois avant le traitement	322,0	327,7	154,4		410,0
	30. Biopsie dans l'année avant le traitement	920,3	921,9	720,2		971,3
Diagnostic	31. Cancer du sein in situ ou invasif localisé	865,1	855,9	694,3		965,8
	32. Cancer du sein avec métastases	14,8	19,6	3,2		47,4
Traitement	33. Chirurgie conservatrice	665,7	674,2	513,5		816,7
	34. Mastectomie totale	329,2	284,0	135,7		408,9
	35. Chimiothérapie conventionnelle	497,6	445,4	311,3		640,8
	36. Chimiothérapie néoadjuvante	279,8	272,8	170,4		449,6
	37. Chimiothérapie adjuvante	387,4	316,5	245,8		489,9
	38. Thérapies ciblées	157,6	168,1	100,8		235,2
	39. Radiothérapie	782,2	779,4	604,7		890,9
	40. Hormonothérapie	627,7	631,1	481,6		758,2
	41. Soins palliatifs	21,2	24,4	4,3		138,8
Devenir	42. Reconstruction mammaire après mastectomie totale	448,1	463,0	155,4		818,5
	43. Reconstruction mammaire après mastectomie totale ou partielle	382,8	327,3	137,4		870,5
	44. En vie sans rechute ni métastase à 3 ans	800,9	812,6	664,6		899,6
	45. Reprise de traitement ou apparition de métastases dans les 3 ans	135,1	110,7	45,0		191,3
	46. Décès dans les 3 ans	61,8	69,9	26,5		180,6

* Taux standardisés pour 1 000 habitants.
Sources : SNDS (DCIR Inter Régime - PMSI MCO), Exploitation ORS-Fnors

Cancer du côlon et du rectum - 77#269

530 personnes ont eu un cancer colorectal entre le 1er janvier 2018 et le 31 décembre 2022 dans le territoire

Ce territoire fait partie de la classe F des parcours des personnes présentant un cancer du côlon et du rectum qui se caractérise de la manière suivante :

Territoires avec un diagnostic de cancer relativement précoce, surtout traité par chirurgie, avec des rechutes moins fréquentes et un bon niveau de dépistage chez les personnes de 50 à 74 ans. Au niveau socio-démographique, ces territoires sont moins densément peuplés et un peu plus favorisés socialement qu'en moyenne en France. Concernant l'offre de soins, cette classe se caractérise par un accès aux médecins généralistes et aux traitements en oncologie plutôt aisé.



	Nom indicateur*	Valeur territoire*	Valeur département*	Minimum en France*	Graphique synthétique	Maximum en France*
Dépistage	47. Dépistage organisé dans les 30 mois avant le traitement	171,2	156,8	55,6		260,4
	48. Présence de facteurs de risques élevés de cancer colorectal	58,1	47,6	0,0		139,9
Diagnostic	49. Bilan de diagnostic et d'extension complet avant le 1er traitement	485,3	500,3	134,3		843,3
	50. Cancer in situ	51,7	66,0	7,1		500,1
	51. Cancer invasif non métastatique	703,3	589,9	306,0		796,6
	52. Cancer invasif avec métastases synchrones	245,0	344,1	140,4		512,9
	53. Autre cancer actif la même année	95,9	168,2	53,8		372,1
	54. Cancer du côlon	674,5	658,2	391,5		778,9
	55. Cancer du rectum	291,4	311,4	183,5		537,8
	56. Cancer du côlon et du rectum	34,1	30,4	4,7		143,5
Traitement	57. Parcours chirurgical en urgence	128,5	133,8	28,8		287,6
	58. Parcours chirurgical non urgent	568,6	578,4	356,9		776,1
	59. Parcours non chirurgical	303,0	287,8	149,1		591,4
	60. Exérèse endoscopique seule	170,2	129,8	33,4		523,6
	61. Chirurgie carcinologique seule	241,4	259,5	138,6		415,0
	62. Traitement néo adj et chirurgie carcinologique (avec ou sans trait adjuvant)	174,9	143,1	40,8		293,4
	63. Chirurgie carcinologique et traitement adjuvant	249,7	285,3	60,7		436,9
	64. Chimiothérapie ou radiothérapie sans chirurgie	163,8	179,8	67,4		406,9
Devenir	65. En vie sans rechute ni métastase à 3 ans	842,6	738,7	331,4		919,0
	66. Apparition de métastases au cours des 3 premières années de traitement	118,3	187,9	17,1		416,0
	67. Reprise de traitement (après un arrêt d'au moins 6 mois) au cours des 3 premières années de traitement	66,5	117,7	27,3		574,6
	68. Décès dans les 3 ans	174,3	243,9	71,4		490,0

* Taux standardisé pour 1 000 habitants.

Source : SNDS (DCIR Inter Régime - PMSI MCO). Exploitation ORS-Fnors

Caractéristiques démographiques et sociales du territoire - 77#270

Typologie sociale du territoire à l'échelle communale

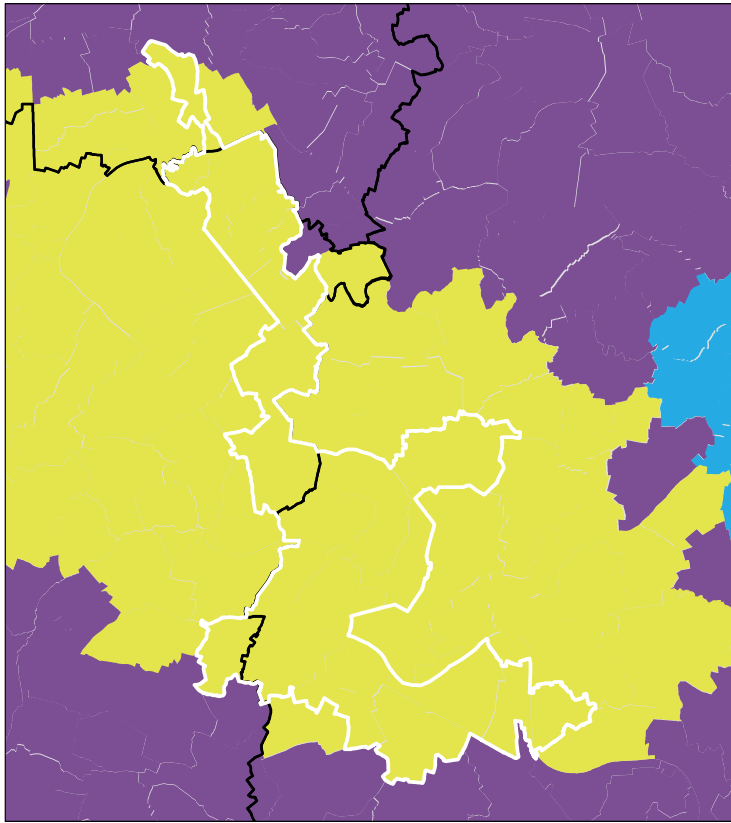

0 4 8 Kilomètres

Sources : Insee, État civil, RP, DGFIP, Cnaf, CCMSA - Exploitation ORS-Fnors
 La composition communale du territoire est disponible en cliquant [ici](#)

Comment les territoires d'études ont été bâtis ?

Notre objectif lors de la construction de ces territoires était de proposer des zones :

- suffisamment fine pour mesurer des disparités territoriales ;
- ayant des caractéristiques sociales relativement proches en leurs sein ;
- suffisamment peuplées pour disposer d'indicateurs fiables.

Les variables et analyses utilisées pour construire la typologie sociale présentée page 2 ont été mobilisées.

Les territoires ont été construits en agrégeant les communes selon leurs caractéristiques sociales en respectant la contiguïté géographique, sans contrainte de frontière administrative, et avec une taille minimale de la population fixée à environ 100 000 habitants.

411 zones différentes pouvant pour certaines être à cheval sur un ou plusieurs départements ont ainsi été définies pour la France (hors Mayotte).

Plus d'information sur la méthode de construction de la typologie : [lien rapport](#)

Répartition des communes et de la population selon les classes de la typologie sociale

Classes de typologie	Communes		Population	
	Nombre	Part (%)	Nombre	Part (%)
Situation sociale la plus défavorisée	0	0,0 %	0	0,0 %
Situation sociale défavorable	0	0,0 %	0	0,0 %
Situation sociale plutôt défavorable	0	0,0 %	0	0,0 %
Situation sociale intermédiaire moins de cadres et de professions intellectuelles supérieures, davantage de foyers non imposés, un peu moins d'allocataires du RSA et un peu plus pour l'AAH, un peu plus de jeunes peu ou pas diplômés	0	0,0 %	0	0,0 %
Situation sociale intermédiaire Davantage de cadres et de professions intellectuelles supérieures, moins de foyers non imposés, un peu plus d'allocataires du RSA et de chômeurs, un peu moins d'allocataires de l'AAH	21	100,0 %	218 483	100,0 %
Situation sociale plutôt favorable part de cadres et de professions intellectuelles supérieures les plus élevées	0	0,0 %	0	0,0 %
Situation sociale favorable moins de cadres et de professions intellectuelles supérieures	0	0,0 %	0	0,0 %
Situation sociale la plus favorable un peu plus de cadres et professions intellectuelles supérieures	0	0,0 %	0	0,0 %



Caractéristiques démographiques et sociales du territoire - 77#270



	Nom indicateur	Valeur territoire	Valeur département	Minimum en France	Graphique synthétique	Maximum en France
Caractéristiques démographiques	1. Densité de population	1 295,1	243,1	1,9		38 851,0
	2. Rapport de dépendance <i>(nombre de personnes âgées de moins de 15 ans et de 65 ans ou plus pour 100 personnes âgées de 15 à 64 ans)</i>	76,5	73,7	45,8		107,8
	3. Indice de vieillissement <i>(nombre de personnes âgées de 65 ans et plus pour 100 jeunes de moins de 20 ans)</i>	51,6	55,0	8,6		196,0
	4. Part des habitants de 18 ans et plus	73,9 %	75,1 %	57,5 %		86,6 %
	5. Part des habitants de 50-74 ans	25,8 %	27,0 %	13,4 %		40,1 %
	6. Part des femmes de 50-74 ans	13,5 %	14,0 %	6,4 %		21,2 %
	7. Taux d'accroissement annuel moyen de la population	0,9	0,7	-1,4		2,4
	8. Part de personnes de 60 ans et plus vivant seules à domicile	29,1 %	28,0 %	21,8 %		49,0 %
	9. Taux de fécondité des femmes de 12-20 ans	4,8	4,7	0,5		64,5
Caractéristiques sociales	10. Part de jeunes de 25-34 ans non scolarisés pas ou peu diplômés (au plus brevet des collèges)	13,3 %	13,6 %	2,6 %		50,4 %
	11. Taux d'activité des 15-64 ans	76,2 %	76,9 %	57,4 %		83,0 %
	12. Part des cadres et professions intellectuelles supérieures de 15 ans et plus ayant un emploi	21,9 %	18,9 %	7,1 %		57,3 %
	13. Part de chômeurs de 15 ans et plus (au sens du recensement)	11,0 %	10,6 %	5,9 %		35,3 %
	14. Part d'enfants de moins de 25 ans vivant dans une famille sans actif occupé	5,9 %	9,2 %	2,4 %		61,8 %
	15. Part de foyers fiscaux non imposés	48,4 %	48,9 %	30,8 %		81,3 %
	16. Taux de personnes couvertes par une allocation	54,9 %	53,1 %	24,4 %		80,4 %
	17. Taux d'allocataires du RSA	6,4 %	5,7 %	1,3 %		37,0 %
	18. Taux de personnes couvertes par le RSA	5,3 %	4,7 %	0,9 %		29,6 %
	19. Taux d'allocataires de 20-64 ans de l'AAH	2,5 %	2,5 %	0,7 %		7,7 %
	20. Part de ménages ne possédant pas de voiture	15,6 %	14,9 %	4,2 %		79,0 %
Caractéristiques environnementales	21. Part des surfaces agricoles en conversion biologiques	0,1 %	0,6 %	0,0 %		97,2 %
	22. Part des surfaces biologiques totales (certifiées bio et en conversion)	0,9 %	5,7 %	0,0 %		97,2 %
	23. Part de population du territoire vivant en zones vulnérables aux nitrates d'origine agricole	93,4 %	100,0 %	0,0 %		100,0 %
	24. Densité (pour 100 km²) d'installations classées pour la protection de l'environnement	50,4	18,4	0,0		353,2
	25. Densité d'anciens sites industriels et activités de service	187,9	65,2	0,0		10 179,4
	26. Densité de sites et sols pollués ou potentiellement pollués appelant une action des pouvoirs publics	8,3	1,7	0,0		254,7
	27. Densité de sites « Secteurs d'information sur les sols » (SIS)	18,4	5,1	0,0		169,8
	28. Part des ménages en précarité énergétique logement en 2018	8,7 %	10,2 %	5,0 %		24,9 %

Cancer du sein - 77#270

691 femmes ont eu un cancer du sein entre le 1er janvier 2018 et le 31 décembre 2022 dans le territoire

Ce territoire fait partie de la classe A des parcours des femmes présentant un cancer du sein qui se caractérise de la manière suivante : Territoires avec un diagnostic de cancer du sein assez précoce, surtout traité par chimiothérapie, thérapie ciblée et mastectomie, avec des rechutes plus fréquentes qu'en moyenne en France. Au niveau socio-démographique, ce sont des territoires plus densément peuplés, avec davantage de public précaire et une population plutôt jeune. Concernant l'offre de soins, les patients composant cette classe ont moins souvent de médecin traitant en activité, mais l'accès aux traitements en oncologie y est plus aisé qu'en moyenne en France.



	Nom indicateur	Valeur territoire*	Valeur département*	Minimum en France*	Graphique synthétique	Maximum en France*
Dépistage	29. Mammographie dans les 12 à 36 mois avant le traitement	311,8	327,7	154,4		410,0
	30. Biopsie dans l'année avant le traitement	882,6	921,9	720,2		971,3
Diagnostic	31. Cancer du sein in situ ou invasif localisé	894,1	855,9	694,3		965,8
	32. Cancer du sein avec métastases	23,0	19,6	3,2		47,4
Traitement	33. Chirurgie conservatrice	639,6	674,2	513,5		816,7
	34. Mastectomie totale	281,4	284,0	135,7		408,9
	35. Chimiothérapie conventionnelle	468,6	445,4	311,3		640,8
	36. Chimiothérapie néoadjuvante	331,9	272,8	170,4		449,6
	37. Chimiothérapie adjuvante	301,2	316,5	245,8		489,9
	38. Thérapies ciblées	176,2	168,1	100,8		235,2
	39. Radiothérapie	770,6	779,4	604,7		890,9
	40. Hormonothérapie	644,5	631,1	481,6		758,2
	41. Soins palliatifs	16,1	24,4	4,3		138,8
Devenir	42. Reconstruction mammaire après mastectomie totale	465,7	463,0	155,4		818,5
	43. Reconstruction mammaire après mastectomie totale ou partielle	337,8	327,3	137,4		870,5
	44. En vie sans rechute ni métastase à 3 ans	768,4	812,6	664,6		899,6
	45. Reprise de traitement ou apparition de métastases dans les 3 ans	126,1	110,7	45,0		191,3
	46. Décès dans les 3 ans	100,3	69,9	26,5		180,6

* Taux standardisés pour 1 000 habitants.
Sources : SNDS (DCIR Inter Régime - PMSI MCO), Exploitation ORS-Fnors

Cancer du côlon et du rectum - 77#270

520 personnes ont eu un cancer colorectal entre le 1er janvier 2018 et le 31 décembre 2022 dans le territoire

Ce territoire fait partie de la classe A des parcours des personnes présentant un cancer du côlon et du rectum qui se caractérise de la manière suivante :
Territoires avec moins de parcours chirurgicaux et des rechutes moins fréquentes qu'en moyenne en France. Au niveau socio-démographique, ces territoires sont relativement vieillissants et moins densément peuplés. Concernant l'offre de soins, l'accès aux traitements en cancérologie y est légèrement plus difficile qu'en moyenne en France.



	Nom indicateur*	Valeur territoire*	Valeur département*	Minimum en France*	Graphique synthétique	Maximum en France*
Dépistage	47. Dépistage organisé dans les 30 mois avant le traitement	162,5	156,8	55,6		260,4
	48. Présence de facteurs de risques élevés de cancer colorectal	72,1	47,6	0,0		139,9
Diagnostic	49. Bilan de diagnostic et d'extension complet avant le 1er traitement	522,6	500,3	134,3		843,3
	50. Cancer in situ	73,6	66,0	7,1		500,1
	51. Cancer invasif non métastatique	603,1	589,9	306,0		796,6
	52. Cancer invasif avec métastases synchrones	323,4	344,1	140,4		512,9
	53. Autre cancer actif la même année	191,9	168,2	53,8		372,1
	54. Cancer du côlon	660,4	658,2	391,5		778,9
	55. Cancer du rectum	308,6	311,4	183,5		537,8
	56. Cancer du côlon et du rectum	31,0	30,4	4,7		143,5
Traitement	57. Parcours chirurgical en urgence	63,5	133,8	28,8		287,6
	58. Parcours chirurgical non urgent	619,5	578,4	356,9		776,1
	59. Parcours non chirurgical	317,0	287,8	149,1		591,4
	60. Exérèse endoscopique seule	155,4	129,8	33,4		523,6
	61. Chirurgie carcinologique seule	253,2	259,5	138,6		415,0
	62. Traitement néo adj et chirurgie carcinologique (avec ou sans trait adjuvant)	153,9	143,1	40,8		293,4
	63. Chirurgie carcinologique et traitement adjuvant	236,7	285,3	60,7		436,9
	64. Chimiothérapie ou radiothérapie sans chirurgie	199,1	179,8	67,4		406,9
Devenir	65. En vie sans rechute ni métastase à 3 ans	798,3	738,7	331,4		919,0
	66. Apparition de métastases au cours des 3 premières années de traitement	134,6	187,9	17,1		416,0
	67. Reprise de traitement (après un arrêt d'au moins 6 mois) au cours des 3 premières années de traitement	68,7	117,7	27,3		574,6
	68. Décès dans les 3 ans	270,1	243,9	71,4		490,0

* Taux standardisé pour 1 000 habitants.
Source : SNDS (DCIR Inter Régime - PMSI MCO). Exploitation ORS-Fnors

Caractéristiques démographiques et sociales du territoire - 77#279

Typologie sociale du territoire à l'échelle communale

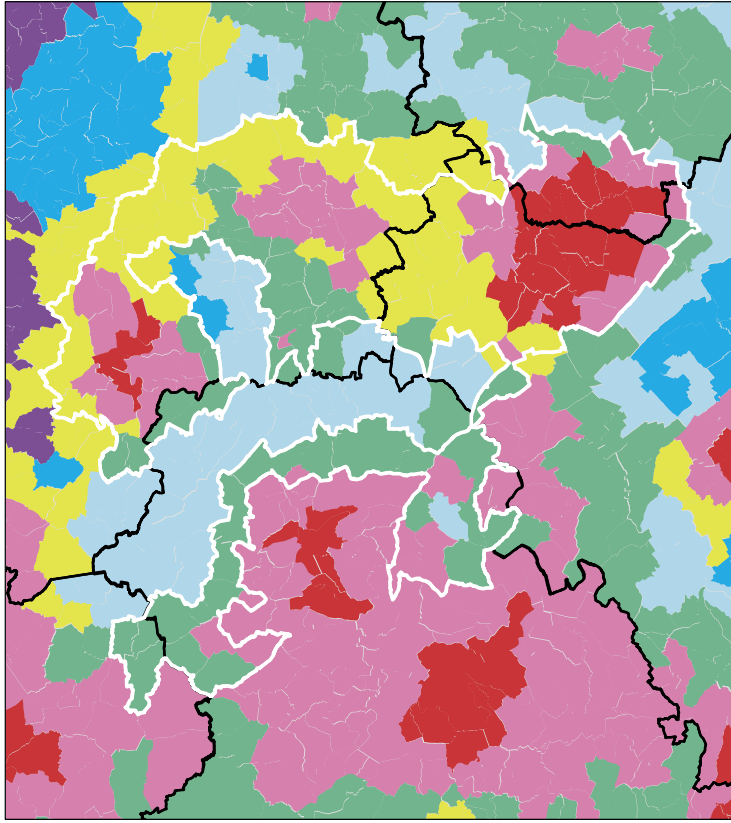

0 10 20 Kilomètres

Sources : Insee, État civil, RP, DGFIP, Cnaf, CCMSA - Exploitation ORS-Fnors
La composition communale du territoire est disponible en cliquant [ici](#)

Comment les territoires d'études ont été bâtis ?

Notre objectif lors de la construction de ces territoires était de proposer des zones :

- suffisamment fine pour mesurer des disparités territoriales ;
- ayant des caractéristiques sociales relativement proches en leurs sein ;
- suffisamment peuplées pour disposer d'indicateurs fiables.

Les variables et analyses utilisées pour construire la typologie sociale présentée page 2 ont été mobilisées.

Les territoires ont été construits en agrégeant les communes selon leurs caractéristiques sociales en respectant la contiguïté géographique, sans contrainte de frontière administrative, et avec une taille minimale de la population fixée à environ 100 000 habitants.

411 zones différentes pouvant pour certaines être à cheval sur un ou plusieurs départements ont ainsi été définies pour la France (hors Mayotte).

Plus d'information sur la méthode de construction de la typologie : [lien rapport](#)

Répartition des communes et de la population selon les classes de la typologie sociale

Classes de typologie	Communes		Population	
	Nombre	Part (%)	Nombre	Part (%)
Situation sociale la plus défavorisée	22	14,0 %	53 108	32,2 %
Situation sociale défavorable	48	30,6 %	41 399	25,1 %
Situation sociale plutôt défavorable	0	0,0 %	0	0,0 %
Situation sociale intermédiaire moins de cadres et de professions intellectuelles supérieures, davantage de foyers non imposés, un peu moins d'allocataires du RSA et un peu plus pour l'AAH, un peu plus de jeunes peu ou pas diplômés	50	31,8 %	35 399	21,5 %
Situation sociale intermédiaire Davantage de cadres et de professions intellectuelles supérieures, moins de foyers non imposés, un peu plus d'allocataires du RSA et de chômeurs, un peu moins d'allocataires de l'AAH	36	22,9 %	34 610	21,0 %
Situation sociale plutôt favorable part de cadres et de professions intellectuelles supérieures les plus élevées	0	0,0 %	0	0,0 %
Situation sociale favorable moins de cadres et de professions intellectuelles supérieures	1	0,6 %	287	0,2 %
Situation sociale la plus favorable un peu plus de cadres et professions intellectuelles supérieures	0	0,0 %	0	0,0 %

Caractéristiques démographiques et sociales du territoire - 77#279



	Nom indicateur	Valeur territoire	Valeur département	Minimum en France	Graphique synthétique	Maximum en France
Caractéristiques démographiques	1. Densité de population	77,2	243,1	1,9		38 851,0
	2. Rapport de dépendance <i>(nombre de personnes âgées de moins de 15 ans et de 65 ans ou plus pour 100 personnes âgées de 15 à 64 ans)</i>	87,3	73,7	45,8		107,8
	3. Indice de vieillissement <i>(nombre de personnes âgées de 65 ans et plus pour 100 jeunes de moins de 20 ans)</i>	75,5	55,0	8,6		196,0
	4. Part des habitants de 18 ans et plus	75,7 %	75,1 %	57,5 %		86,6 %
	5. Part des habitants de 50-74 ans	29,8 %	27,0 %	13,4 %		40,1 %
	6. Part des femmes de 50-74 ans	15,2 %	14,0 %	6,4 %		21,2 %
	7. Taux d'accroissement annuel moyen de la population	0,6	0,7	-1,4		2,4
	8. Part de personnes de 60 ans et plus vivant seules à domicile	30,2 %	28,0 %	21,8 %		49,0 %
	9. Taux de fécondité des femmes de 12-20 ans	6,6	4,7	0,5		64,5
Caractéristiques sociales	10. Part de jeunes de 25-34 ans non scolarisés pas ou peu diplômés (au plus brevet des collèges)	17,9 %	13,6 %	2,6 %		50,4 %
	11. Taux d'activité des 15-64 ans	73,6 %	76,9 %	57,4 %		83,0 %
	12. Part des cadres et professions intellectuelles supérieures de 15 ans et plus ayant un emploi	9,8 %	18,9 %	7,1 %		57,3 %
	13. Part de chômeurs de 15 ans et plus (au sens du recensement)	14,2 %	10,6 %	5,9 %		35,3 %
	14. Part d'enfants de moins de 25 ans vivant dans une famille sans actif occupé	5,9 %	9,2 %	2,4 %		61,8 %
	15. Part de foyers fiscaux non imposés	58,7 %	48,9 %	30,8 %		81,3 %
	16. Taux de personnes couvertes par une allocation	50,8 %	53,1 %	24,4 %		80,4 %
	17. Taux d'allocataires du RSA	7,0 %	5,7 %	1,3 %		37,0 %
	18. Taux de personnes couvertes par le RSA	6,4 %	4,7 %	0,9 %		29,6 %
	19. Taux d'allocataires de 20-64 ans de l'AAH	3,5 %	2,5 %	0,7 %		7,7 %
	20. Part de ménages ne possédant pas de voiture	14,0 %	14,9 %	4,2 %		79,0 %
Caractéristiques environnementales	21. Part des surfaces agricoles en conversion biologiques	0,5 %	0,6 %	0,0 %		97,2 %
	22. Part des surfaces biologiques totales (certifiées bio et en conversion)	4,9 %	5,7 %	0,0 %		97,2 %
	23. Part de population du territoire vivant en zones vulnérables aux nitrates d'origine agricole	100,0 %	100,0 %	0,0 %		100,0 %
	24. Densité (pour 100 km²) d'installations classées pour la protection de l'environnement	8,5	18,4	0,0		353,2
	25. Densité d'anciens sites industriels et activités de service	29,8	65,2	0,0		10 179,4
	26. Densité de sites et sols pollués ou potentiellement pollués appelant une action des pouvoirs publics	1,0	1,7	0,0		254,7
	27. Densité de sites « Secteurs d'information sur les sols » (SIS)	1,7	5,1	0,0		169,8
	28. Part des ménages en précarité énergétique logement en 2018	18,2 %	10,2 %	5,0 %		24,9 %

Cancer du sein - 77#279

691 femmes ont eu un cancer du sein entre le 1er janvier 2018 et le 31 décembre 2022 dans le territoire

Ce territoire fait partie de la classe B des parcours des femmes présentant un cancer du sein qui se caractérise de la manière suivante : Territoires avec un diagnostic de cancer plus tardif (davantage de cancer du sein diagnostiqué invasif avec métastases synchrones), surtout traité par chimiothérapie, thérapie ciblée et mastectomie, avec des rechutes plus fréquentes qu'en moyenne en France. Au niveau socio-démographique, ces territoires sont moins densément peuplés, avec une population légèrement plus âgée et davantage précaire. Concernant l'offre de soins, on y retrouve davantage de patients ayant un médecin traitant, mais l'accès aux traitements en oncologie y est plus difficile.



	Nom indicateur	Valeur territoire*	Valeur département*	Minimum en France*	Graphique synthétique	Maximum en France*
Dépistage	29. Mammographie dans les 12 à 36 mois avant le traitement	327,2	327,7	154,4		410,0
	30. Biopsie dans l'année avant le traitement	903,7	921,9	720,2		971,3
Diagnostic	31. Cancer du sein in situ ou invasif localisé	799,2	855,9	694,3		965,8
	32. Cancer du sein avec métastases	23,0	19,6	3,2		47,4
Traitement	33. Chirurgie conservatrice	634,7	674,2	513,5		816,7
	34. Mastectomie totale	317,7	284,0	135,7		408,9
	35. Chimiothérapie conventionnelle	477,6	445,4	311,3		640,8
	36. Chimiothérapie néoadjuvante	240,8	272,8	170,4		449,6
	37. Chimiothérapie adjuvante	369,9	316,5	245,8		489,9
	38. Thérapies ciblées	146,2	168,1	100,8		235,2
	39. Radiothérapie	794,1	779,4	604,7		890,9
	40. Hormonothérapie	670,5	631,1	481,6		758,2
	41. Soins palliatifs	26,0	24,4	4,3		138,8
Devenir	42. Reconstruction mammaire après mastectomie totale	418,3	463,0	155,4		818,5
	43. Reconstruction mammaire après mastectomie totale ou partielle	359,8	327,3	137,4		870,5
	44. En vie sans rechute ni métastase à 3 ans	819,1	812,6	664,6		899,6
	45. Reprise de traitement ou apparition de métastases dans les 3 ans	101,7	110,7	45,0		191,3
	46. Décès dans les 3 ans	72,3	69,9	26,5		180,6

* Taux standardisés pour 1 000 habitants.
Sources : SNDS (DCIR Inter Régime - PMSI MCO), Exploitation ORS-Fnors

Cancer du côlon et du rectum - 77#279

520 personnes ont eu un cancer colorectal entre le 1er janvier 2018 et le 31 décembre 2022 dans le territoire

Ce territoire fait partie de la classe A des parcours des personnes présentant un cancer du côlon et du rectum qui se caractérise de la manière suivante :
Territoires avec moins de parcours chirurgicaux et des rechutes moins fréquentes qu'en moyenne en France. Au niveau socio-démographique, ces territoires sont relativement vieillissants et moins densément peuplés. Concernant l'offre de soins, l'accès aux traitements en cancérologie y est légèrement plus difficile qu'en moyenne en France.



	Nom indicateur*	Valeur territoire*	Valeur département*	Minimum en France*	Graphique synthétique	Maximum en France*
Dépistage	47. Dépistage organisé dans les 30 mois avant le traitement	171,4	156,8	55,6		260,4
	48. Présence de facteurs de risques élevés de cancer colorectal	5,0	47,6	0,0		139,9
Diagnostic	49. Bilan de diagnostic et d'extension complet avant le 1er traitement	500,8	500,3	134,3		843,3
	50. Cancer in situ	105,1	66,0	7,1		500,1
	51. Cancer invasif non métastatique	529,6	589,9	306,0		796,6
	52. Cancer invasif avec métastases synchrones	365,3	344,1	140,4		512,9
	53. Autre cancer actif la même année	197,2	168,2	53,8		372,1
	54. Cancer du côlon	670,7	658,2	391,5		778,9
	55. Cancer du rectum	285,2	311,4	183,5		537,8
	56. Cancer du côlon et du rectum	44,1	30,4	4,7		143,5
Traitement	57. Parcours chirurgical en urgence	81,5	133,8	28,8		287,6
	58. Parcours chirurgical non urgent	569,5	578,4	356,9		776,1
	59. Parcours non chirurgical	349,0	287,8	149,1		591,4
	60. Exérèse endoscopique seule	202,8	129,8	33,4		523,6
	61. Chirurgie carcinologique seule	258,6	259,5	138,6		415,0
	62. Traitement néo adj et chirurgie carcinologique (avec ou sans trait adjuvant)	153,8	143,1	40,8		293,4
	63. Chirurgie carcinologique et traitement adjuvant	167,8	285,3	60,7		436,9
	64. Chimiothérapie ou radiothérapie sans chirurgie	217,0	179,8	67,4		406,9
Devenir	65. En vie sans rechute ni métastase à 3 ans	787,0	738,7	331,4		919,0
	66. Apparition de métastases au cours des 3 premières années de traitement	100,6	187,9	17,1		416,0
	67. Reprise de traitement (après un arrêt d'au moins 6 mois) au cours des 3 premières années de traitement	131,9	117,7	27,3		574,6
	68. Décès dans les 3 ans	241,1	243,9	71,4		490,0

* Taux standardisé pour 1 000 habitants.

Source : SNDS (DCIR Inter Régime - PMSI MCO). Exploitation ORS-Fnors

Caractéristiques démographiques et sociales du territoire - 77#289

Typologie sociale du territoire à l'échelle communale

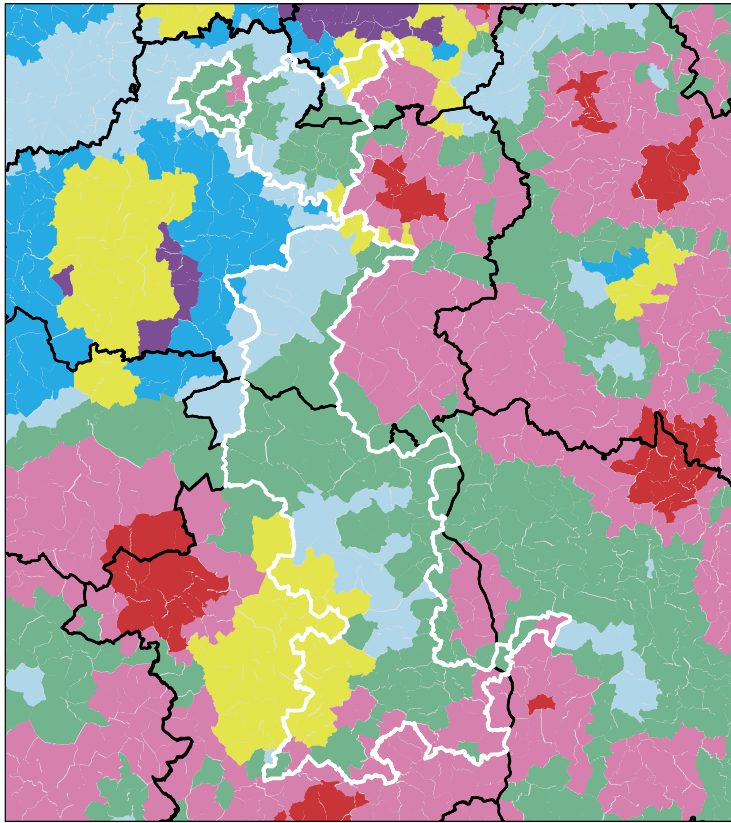

0 10 20 Kilomètres

Sources : Insee, État civil, RP, DGFIP, Cnaf, CCMSA - Exploitation ORS-Fnors
La composition communale du territoire est disponible en cliquant [ici](#)

Comment les territoires d'études ont été bâtis ?

Notre objectif lors de la construction de ces territoires était de proposer des zones :

- suffisamment fine pour mesurer des disparités territoriales ;
- ayant des caractéristiques sociales relativement proches en leurs sein ;
- suffisamment peuplées pour disposer d'indicateurs fiables.

Les variables et analyses utilisées pour construire la typologie sociale présentée page 2 ont été mobilisées.

Les territoires ont été construits en agrégeant les communes selon leurs caractéristiques sociales en respectant la contiguïté géographique, sans contrainte de frontière administrative, et avec une taille minimale de la population fixée à environ 100 000 habitants.

411 zones différentes pouvant pour certaines être à cheval sur un ou plusieurs départements ont ainsi été définies pour la France (hors Mayotte).

Plus d'information sur la méthode de construction de la typologie : [lien rapport](#)

Répartition des communes et de la population selon les classes de la typologie sociale

Classes de typologie	Communes		Population	
	Nombre	Part (%)	Nombre	Part (%)
Situation sociale la plus défavorisée	0	0,0 %	0	0,0 %
Situation sociale défavorable	16	7,8 %	8 637	5,9 %
Situation sociale plutôt défavorable	0	0,0 %	0	0,0 %
Situation sociale intermédiaire moins de cadres et de professions intellectuelles supérieures, davantage de foyers non imposés, un peu moins d'allocataires du RSA et un peu plus pour l'AAH, un peu plus de jeunes peu ou pas diplômés	101	49,0 %	68 056	46,3 %
Situation sociale intermédiaire Davantage de cadres et de professions intellectuelles supérieures, moins de foyers non imposés, un peu plus d'allocataires du RSA et de chômeurs, un peu moins d'allocataires de l'AAH	32	15,5 %	27 734	18,9 %
Situation sociale plutôt favorable part de cadres et de professions intellectuelles supérieures les plus élevées	0	0,0 %	0	0,0 %
Situation sociale favorable moins de cadres et de professions intellectuelles supérieures	56	27,2 %	41 804	28,5 %
Situation sociale la plus favorable un peu plus de cadres et professions intellectuelles supérieures	1	0,5 %	660	0,4 %

Caractéristiques démographiques et sociales du territoire - 77#289



	Nom indicateur	Valeur territoire	Valeur département	Minimum en France	Graphique synthétique	Maximum en France
Caractéristiques démographiques	1. Densité de population	33,2	243,1	1,9		38 851,0
	2. Rapport de dépendance <i>(nombre de personnes âgées de moins de 15 ans et de 65 ans ou plus pour 100 personnes âgées de 15 à 64 ans)</i>	89,2	73,7	45,8		107,8
	3. Indice de vieillissement <i>(nombre de personnes âgées de 65 ans et plus pour 100 jeunes de moins de 20 ans)</i>	109,6	55,0	8,6		196,0
	4. Part des habitants de 18 ans et plus	79,1 %	75,1 %	57,5 %		86,6 %
	5. Part des habitants de 50-74 ans	33,8 %	27,0 %	13,4 %		40,1 %
	6. Part des femmes de 50-74 ans	17,0 %	14,0 %	6,4 %		21,2 %
	7. Taux d'accroissement annuel moyen de la population	-0,3	0,7	-1,4		2,4
	8. Part de personnes de 60 ans et plus vivant seules à domicile	29,8 %	28,0 %	21,8 %		49,0 %
	9. Taux de fécondité des femmes de 12-20 ans	5,6	4,7	0,5		64,5
Caractéristiques sociales	10. Part de jeunes de 25-34 ans non scolarisés pas ou peu diplômés (au plus brevet des collèges)	13,9 %	13,6 %	2,6 %		50,4 %
	11. Taux d'activité des 15-64 ans	77,2 %	76,9 %	57,4 %		83,0 %
	12. Part des cadres et professions intellectuelles supérieures de 15 ans et plus ayant un emploi	9,5 %	18,9 %	7,1 %		57,3 %
	13. Part de chômeurs de 15 ans et plus (au sens du recensement)	10,3 %	10,6 %	5,9 %		35,3 %
	14. Part d'enfants de moins de 25 ans vivant dans une famille sans actif occupé	8,0 %	9,2 %	2,4 %		61,8 %
	15. Part de foyers fiscaux non imposés	56,3 %	48,9 %	30,8 %		81,3 %
	16. Taux de personnes couvertes par une allocation	43,6 %	53,1 %	24,4 %		80,4 %
	17. Taux d'allocataires du RSA	4,0 %	5,7 %	1,3 %		37,0 %
	18. Taux de personnes couvertes par le RSA	3,6 %	4,7 %	0,9 %		29,6 %
	19. Taux d'allocataires de 20-64 ans de l'AAH	3,3 %	2,5 %	0,7 %		7,7 %
	20. Part de ménages ne possédant pas de voiture	7,9 %	14,9 %	4,2 %		79,0 %
Caractéristiques environnementales	21. Part des surfaces agricoles en conversion biologiques	0,6 %	0,6 %	0,0 %		97,2 %
	22. Part des surfaces biologiques totales (certifiées bio et en conversion)	5,3 %	5,7 %	0,0 %		97,2 %
	23. Part de population du territoire vivant en zones vulnérables aux nitrates d'origine agricole	99,4 %	100,0 %	0,0 %		100,0 %
	24. Densité (pour 100 km²) d'installations classées pour la protection de l'environnement	3,3	18,4	0,0		353,2
	25. Densité d'anciens sites industriels et activités de service	9,6	65,2	0,0		10 179,4
	26. Densité de sites et sols pollués ou potentiellement pollués appelant une action des pouvoirs publics	0,4	1,7	0,0		254,7
	27. Densité de sites « Secteurs d'information sur les sols » (SIS)	0,2	5,1	0,0		169,8
	28. Part des ménages en précarité énergétique logement en 2018	20,9 %	10,2 %	5,0 %		24,9 %

Cancer du sein - 77#289

625 femmes ont eu un cancer du sein entre le 1er janvier 2018 et le 31 décembre 2022 dans le territoire

Ce territoire fait partie de la classe A des parcours des femmes présentant un cancer du sein qui se caractérise de la manière suivante : Territoires avec un diagnostic de cancer du sein assez précoce, surtout traité par chimiothérapie, thérapie ciblée et mastectomie, avec des rechutes plus fréquentes qu'en moyenne en France. Au niveau socio-démographique, ce sont des territoires plus densément peuplés, avec davantage de public précaire et une population plutôt jeune. Concernant l'offre de soins, les patients composant cette classe ont moins souvent de médecin traitant en activité, mais l'accès aux traitements en oncologie y est plus aisé qu'en moyenne en France.



	Nom indicateur	Valeur territoire*	Valeur département*	Minimum en France*	Graphique synthétique	Maximum en France*
Dépistage	29. Mammographie dans les 12 à 36 mois avant le traitement	298,6	327,7	154,4		410,0
	30. Biopsie dans l'année avant le traitement	916,4	921,9	720,2		971,3
Diagnostic	31. Cancer du sein in situ ou invasif localisé	855,2	855,9	694,3		965,8
	32. Cancer du sein avec métastases	19,7	19,6	3,2		47,4
Traitement	33. Chirurgie conservatrice	694,5	674,2	513,5		816,7
	34. Mastectomie totale	256,6	284,0	135,7		408,9
	35. Chimiothérapie conventionnelle	494,5	445,4	311,3		640,8
	36. Chimiothérapie néoadjuvante	318,9	272,8	170,4		449,6
	37. Chimiothérapie adjuvante	336,5	316,5	245,8		489,9
	38. Thérapies ciblées	184,3	168,1	100,8		235,2
	39. Radiothérapie	834,1	779,4	604,7		890,9
	40. Hormonothérapie	698,0	631,1	481,6		758,2
	41. Soins palliatifs	28,1	24,4	4,3		138,8
Devenir	42. Reconstruction mammaire après mastectomie totale	373,6	463,0	155,4		818,5
	43. Reconstruction mammaire après mastectomie totale ou partielle	219,6	327,3	137,4		870,5
	44. En vie sans rechute ni métastase à 3 ans	763,9	812,6	664,6		899,6
	45. Reprise de traitement ou apparition de métastases dans les 3 ans	164,8	110,7	45,0		191,3
	46. Décès dans les 3 ans	64,9	69,9	26,5		180,6

* Taux standardisés pour 1 000 habitants. Sources : SNDS (DCIR Inter Régime - PMSI MCO), Exploitation ORS-Fnors

Cancer du côlon et du rectum - 77#289

482 personnes ont eu un cancer colorectal entre le 1er janvier 2018 et le 31 décembre 2022 dans le territoire

Ce territoire fait partie de la classe F des parcours des personnes présentant un cancer du côlon et du rectum qui se caractérise de la manière suivante :

Territoires avec un diagnostic de cancer relativement précoce, surtout traité par chirurgie, avec des rechutes moins fréquentes et un bon niveau de dépistage chez les personnes de 50 à 74 ans. Au niveau socio-démographique, ces territoires sont moins densément peuplés et un peu plus favorisés socialement qu'en moyenne en France. Concernant l'offre de soins, cette classe se caractérise par un accès aux médecins généralistes et aux traitements en oncologie plutôt aisé.



	Nom indicateur*	Valeur territoire*	Valeur département*	Minimum en France*	Graphique synthétique	Maximum en France*
Dépistage	47. Dépistage organisé dans les 30 mois avant le traitement	170,7	156,8	55,6		260,4
	48. Présence de facteurs de risques élevés de cancer colorectal	42,7	47,6	0,0		139,9
Diagnostic	49. Bilan de diagnostic et d'extension complet avant le 1er traitement	395,0	500,3	134,3		843,3
	50. Cancer in situ	12,9	66,0	7,1		500,1
	51. Cancer invasif non métastatique	691,4	589,9	306,0		796,6
	52. Cancer invasif avec métastases synchrones	295,7	344,1	140,4		512,9
	53. Autre cancer actif la même année	202,8	168,2	53,8		372,1
	54. Cancer du côlon	560,6	658,2	391,5		778,9
	55. Cancer du rectum	375,9	311,4	183,5		537,8
	56. Cancer du côlon et du rectum	63,5	30,4	4,7		143,5
Traitement	57. Parcours chirurgical en urgence	103,7	133,8	28,8		287,6
	58. Parcours chirurgical non urgent	609,8	578,4	356,9		776,1
	59. Parcours non chirurgical	286,5	287,8	149,1		591,4
	60. Exérèse endoscopique seule	89,0	129,8	33,4		523,6
	61. Chirurgie carcinologique seule	298,6	259,5	138,6		415,0
	62. Traitement néo adj et chirurgie carcinologique (avec ou sans trait adjuvant)	178,2	143,1	40,8		293,4
	63. Chirurgie carcinologique et traitement adjuvant	231,7	285,3	60,7		436,9
	64. Chimiothérapie ou radiothérapie sans chirurgie	202,4	179,8	67,4		406,9
Devenir	65. En vie sans rechute ni métastase à 3 ans	699,6	738,7	331,4		919,0
	66. Apparition de métastases au cours des 3 premières années de traitement	150,5	187,9	17,1		416,0
	67. Reprise de traitement (après un arrêt d'au moins 6 mois) au cours des 3 premières années de traitement	130,9	117,7	27,3		574,6
	68. Décès dans les 3 ans	237,2	243,9	71,4		490,0

* Taux standardisé pour 1 000 habitants.

Source : SNDS (DCIR Inter Régime - PMSI MCO). Exploitation ORS-Fnors

Caractéristiques démographiques et sociales du territoire - 77#332

Typologie sociale du territoire à l'échelle communale

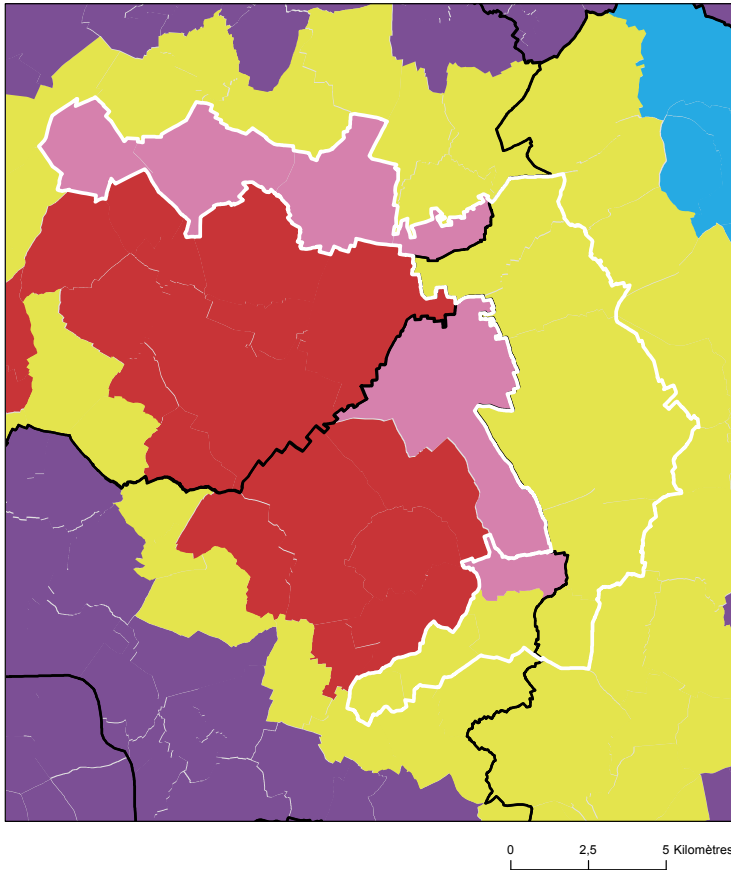

Comment les territoires d'études ont été bâtis ?

Notre objectif lors de la construction de ces territoires était de proposer des zones :

- suffisamment fine pour mesurer des disparités territoriales ;
- ayant des caractéristiques sociales relativement proches en leurs sein ;
- suffisamment peuplées pour disposer d'indicateurs fiables.

Les variables et analyses utilisées pour construire la typologie sociale présentée page 2 ont été mobilisées.

Les territoires ont été construits en agrégeant les communes selon leurs caractéristiques sociales en respectant la contiguïté géographique, sans contrainte de frontière administrative, et avec une taille minimale de la population fixée à environ 100 000 habitants.

411 zones différentes pouvant pour certaines être à cheval sur un ou plusieurs départements ont ainsi été définies pour la France (hors Mayotte).

Plus d'information sur la méthode de construction de la typologie : [lien rapport](#)

Sources : Insee, État civil, RP, DGFIP, Cnaf, CCMSA - Exploitation ORS-Fnors
La composition communale du territoire est disponible en cliquant [ici](#)

Répartition des communes et de la population selon les classes de la typologie sociale

Classes de typologie	Communes		Population	
	Nombre	Part (%)	Nombre	Part (%)
Situation sociale la plus défavorisée	0	0,0 %	0	0,0 %
Situation sociale défavorable	5	38,5 %	22 741	17,7 %
Situation sociale plutôt défavorable	0	0,0 %	0	0,0 %
Situation sociale intermédiaire moins de cadres et de professions intellectuelles supérieures, davantage de foyers non imposés, un peu moins d'allocataires du RSA et un peu plus pour l'AAH, un peu plus de jeunes peu ou pas diplômés	0	0,0 %	0	0,0 %
Situation sociale intermédiaire Davantage de cadres et de professions intellectuelles supérieures, moins de foyers non imposés, un peu plus d'allocataires du RSA et de chômeurs, un peu moins d'allocataires de l'AAH	8	61,5 %	105 383	82,3 %
Situation sociale plutôt favorable part de cadres et de professions intellectuelles supérieures les plus élevées	0	0,0 %	0	0,0 %
Situation sociale favorable moins de cadres et de professions intellectuelles supérieures	0	0,0 %	0	0,0 %
Situation sociale la plus favorable un peu plus de cadres et professions intellectuelles supérieures	0	0,0 %	0	0,0 %

Caractéristiques démographiques et sociales du territoire - 77#332



	Nom indicateur	Valeur territoire	Valeur département	Minimum en France	Graphique synthétique	Maximum en France
Caractéristiques démographiques	1. Densité de population	1 194,6	243,1	1,9		38 851,0
	2. Rapport de dépendance <i>(nombre de personnes âgées de moins de 15 ans et de 65 ans ou plus pour 100 personnes âgées de 15 à 64 ans)</i>	75,1	73,7	45,8		107,8
	3. Indice de vieillissement <i>(nombre de personnes âgées de 65 ans et plus pour 100 jeunes de moins de 20 ans)</i>	40,2	55,0	8,6		196,0
	4. Part des habitants de 18 ans et plus	72,2 %	75,1 %	57,5 %		86,6 %
	5. Part des habitants de 50-74 ans	23,6 %	27,0 %	13,4 %		40,1 %
	6. Part des femmes de 50-74 ans	12,1 %	14,0 %	6,4 %		21,2 %
	7. Taux d'accroissement annuel moyen de la population	0,8	0,7	-1,4		2,4
	8. Part de personnes de 60 ans et plus vivant seules à domicile	26,4 %	28,0 %	21,8 %		49,0 %
	9. Taux de fécondité des femmes de 12-20 ans	5,6	4,7	0,5		64,5
Caractéristiques sociales	10. Part de jeunes de 25-34 ans non scolarisés pas ou peu diplômés (au plus brevet des collèges)	19,4 %	13,6 %	2,6 %		50,4 %
	11. Taux d'activité des 15-64 ans	72,9 %	76,9 %	57,4 %		83,0 %
	12. Part des cadres et professions intellectuelles supérieures de 15 ans et plus ayant un emploi	16,5 %	18,9 %	7,1 %		57,3 %
	13. Part de chômeurs de 15 ans et plus (au sens du recensement)	12,3 %	10,6 %	5,9 %		35,3 %
	14. Part d'enfants de moins de 25 ans vivant dans une famille sans actif occupé	12,4 %	9,2 %	2,4 %		61,8 %
	15. Part de foyers fiscaux non imposés	54,3 %	48,9 %	30,8 %		81,3 %
	16. Taux de personnes couvertes par une allocation	58,7 %	53,1 %	24,4 %		80,4 %
	17. Taux d'allocataires du RSA	9,5 %	5,7 %	1,3 %		37,0 %
	18. Taux de personnes couvertes par le RSA	7,8 %	4,7 %	0,9 %		29,6 %
	19. Taux d'allocataires de 20-64 ans de l'AAH	2,6 %	2,5 %	0,7 %		7,7 %
	20. Part de ménages ne possédant pas de voiture	18,6 %	14,9 %	4,2 %		79,0 %
Caractéristiques environnementales	21. Part des surfaces agricoles en conversion biologiques	0,0 %	0,6 %	0,0 %		97,2 %
	22. Part des surfaces biologiques totales (certifiées bio et en conversion)	1,6 %	5,7 %	0,0 %		97,2 %
	23. Part de population du territoire vivant en zones vulnérables aux nitrates d'origine agricole	55,4 %	100,0 %	0,0 %		100,0 %
	24. Densité (pour 100 km²) d'installations classées pour la protection de l'environnement	70,9	18,4	0,0		353,2
	25. Densité d'anciens sites industriels et activités de service	264,8	65,2	0,0		10 179,4
	26. Densité de sites et sols pollués ou potentiellement pollués appelant une action des pouvoirs publics	13,1	1,7	0,0		254,7
	27. Densité de sites « Secteurs d'information sur les sols » (SIS)	21,4	5,1	0,0		169,8
	28. Part des ménages en précarité énergétique logement en 2018	9,3 %	10,2 %	5,0 %		24,9 %

Cancer du sein - 77#332

386 femmes ont eu un cancer du sein entre le 1er janvier 2018 et le 31 décembre 2022 dans le territoire

Ce territoire fait partie de la classe A des parcours des femmes présentant un cancer du sein qui se caractérise de la manière suivante : Territoires avec un diagnostic de cancer du sein assez précoce, surtout traité par chimiothérapie, thérapie ciblée et mastectomie, avec des rechutes plus fréquentes qu'en moyenne en France. Au niveau socio-démographique, ce sont des territoires plus densément peuplés, avec davantage de public précaire et une population plutôt jeune. Concernant l'offre de soins, les patients composant cette classe ont moins souvent de médecin traitant en activité, mais l'accès aux traitements en oncologie y est plus aisé qu'en moyenne en France.



	Nom indicateur	Valeur territoire*	Valeur département*	Minimum en France*	Graphique synthétique	Maximum en France*
Dépistage	29. Mammographie dans les 12 à 36 mois avant le traitement	292,9	327,7	154,4		410,0
	30. Biopsie dans l'année avant le traitement	921,5	921,9	720,2		971,3
Diagnostic	31. Cancer du sein in situ ou invasif localisé	870,5	855,9	694,3		965,8
	32. Cancer du sein avec métastases	13,1	19,6	3,2		47,4
Traitement	33. Chirurgie conservatrice	643,3	674,2	513,5		816,7
	34. Mastectomie totale	294,2	284,0	135,7		408,9
	35. Chimiothérapie conventionnelle	542,6	445,4	311,3		640,8
	36. Chimiothérapie néoadjuvante	375,9	272,8	170,4		449,6
	37. Chimiothérapie adjuvante	357,3	316,5	245,8		489,9
	38. Thérapies ciblées	169,4	168,1	100,8		235,2
	39. Radiothérapie	795,0	779,4	604,7		890,9
	40. Hormonothérapie	689,9	631,1	481,6		758,2
	41. Soins palliatifs	22,4	24,4	4,3		138,8
Devenir	42. Reconstruction mammaire après mastectomie totale	421,2	463,0	155,4		818,5
	43. Reconstruction mammaire après mastectomie totale ou partielle	356,7	327,3	137,4		870,5
	44. En vie sans rechute ni métastase à 3 ans	793,6	812,6	664,6		899,6
	45. Reprise de traitement ou apparition de métastases dans les 3 ans	72,3	110,7	45,0		191,3
	46. Décès dans les 3 ans	113,3	69,9	26,5		180,6

* Taux standardisés pour 1 000 habitants.
Sources : SNDS (DCIR Inter Régime - PMSI MCO), Exploitation ORS-Fnors

Cancer du côlon et du rectum - 77#332

288 personnes ont eu un cancer colorectal entre le 1er janvier 2018 et le 31 décembre 2022 dans le territoire

Ce territoire fait partie de la classe A des parcours des personnes présentant un cancer du côlon et du rectum qui se caractérise de la manière suivante :
Territoires avec moins de parcours chirurgicaux et des rechutes moins fréquentes qu'en moyenne en France. Au niveau socio-démographique, ces territoires sont relativement vieillissants et moins densément peuplés. Concernant l'offre de soins, l'accès aux traitements en cancérologie y est légèrement plus difficile qu'en moyenne en France.



	Nom indicateur*	Valeur territoire*	Valeur département*	Minimum en France*	Graphique synthétique	Maximum en France*
Dépistage	47. Dépistage organisé dans les 30 mois avant le traitement	150,0	156,8	55,6		260,4
	48. Présence de facteurs de risques élevés de cancer colorectal	79,1	47,6	0,0		139,9
Diagnostic	49. Bilan de diagnostic et d'extension complet avant le 1er traitement	512,2	500,3	134,3		843,3
	50. Cancer in situ	20,2	66,0	7,1		500,1
	51. Cancer invasif non métastatique	606,3	589,9	306,0		796,6
	52. Cancer invasif avec métastases synchrones	373,5	344,1	140,4		512,9
	53. Autre cancer actif la même année	134,9	168,2	53,8		372,1
	54. Cancer du côlon	616,8	658,2	391,5		778,9
	55. Cancer du rectum	327,1	311,4	183,5		537,8
	56. Cancer du côlon et du rectum	56,2	30,4	4,7		143,5
Traitement	57. Parcours chirurgical en urgence	80,4	133,8	28,8		287,6
	58. Parcours chirurgical non urgent	656,3	578,4	356,9		776,1
	59. Parcours non chirurgical	263,3	287,8	149,1		591,4
	60. Exérèse endoscopique seule	136,5	129,8	33,4		523,6
	61. Chirurgie carcinologique seule	225,5	259,5	138,6		415,0
	62. Traitement néo adj et chirurgie carcinologique (avec ou sans trait adjuvant)	154,8	143,1	40,8		293,4
	63. Chirurgie carcinologique et traitement adjuvant	363,5	285,3	60,7		436,9
	64. Chimiothérapie ou radiothérapie sans chirurgie	117,6	179,8	67,4		406,9
Devenir	65. En vie sans rechute ni métastase à 3 ans	826,4	738,7	331,4		919,0
	66. Apparition de métastases au cours des 3 premières années de traitement	72,1	187,9	17,1		416,0
	67. Reprise de traitement (après un arrêt d'au moins 6 mois) au cours des 3 premières années de traitement	101,8	117,7	27,3		574,6
	68. Décès dans les 3 ans	148,7	243,9	71,4		490,0

* Taux standardisé pour 1 000 habitants.

Source : SNDS (DCIR Inter Régime - PMSI MCO). Exploitation ORS-Fnors

Caractéristiques démographiques et sociales du territoire - 77#456

Typologie sociale du territoire à l'échelle communale

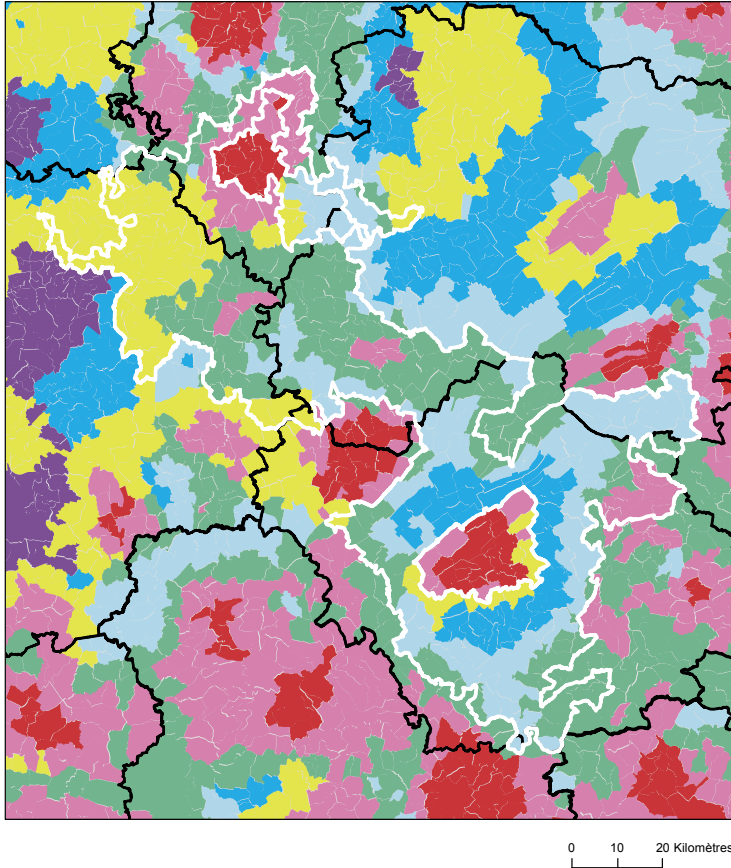

Sources : Insee, État civil, RP, DGFIP, Cnaf, CCMSA - Exploitation ORS-Fnors
La composition communale du territoire est disponible en cliquant [ici](#)

Comment les territoires d'études ont été bâtis ?

Notre objectif lors de la construction de ces territoires était de proposer des zones :

- suffisamment fine pour mesurer des disparités territoriales ;
- ayant des caractéristiques sociales relativement proches en leurs sein ;
- suffisamment peuplées pour disposer d'indicateurs fiables.

Les variables et analyses utilisées pour construire la typologie sociale présentée page 2 ont été mobilisées.

Les territoires ont été construits en agrégeant les communes selon leurs caractéristiques sociales en respectant la contiguïté géographique, sans contrainte de frontière administrative, et avec une taille minimale de la population fixée à environ 100 000 habitants.

411 zones différentes pouvant pour certaines être à cheval sur un ou plusieurs départements ont ainsi été définies pour la France (hors Mayotte).

Plus d'information sur la méthode de construction de la typologie : [lien rapport](#)

Répartition des communes et de la population selon les classes de la typologie sociale

Classes de typologie	Communes		Population	
	Nombre	Part (%)	Nombre	Part (%)
Situation sociale la plus défavorisée	0	0,0 %	0	0,0 %
Situation sociale défavorable	64	13,3 %	36 359	13,3 %
Situation sociale plutôt défavorable	0	0,0 %	0	0,0 %
Situation sociale intermédiaire moins de cadres et de professions intellectuelles supérieures, davantage de foyers non imposés, un peu moins d'allocataires du RSA et un peu plus pour l'AAH, un peu plus de jeunes peu ou pas diplômés	160	33,2 %	82 106	30,0 %
Situation sociale intermédiaire Davantage de cadres et de professions intellectuelles supérieures, moins de foyers non imposés, un peu plus d'allocataires du RSA et de chômeurs, un peu moins d'allocataires de l'AAH	90	18,7 %	100 399	36,7 %
Situation sociale plutôt favorable part de cadres et de professions intellectuelles supérieures les plus élevées	0	0,0 %	0	0,0 %
Situation sociale favorable moins de cadres et de professions intellectuelles supérieures	112	23,2 %	30 773	11,3 %
Situation sociale la plus favorable un peu plus de cadres et professions intellectuelles supérieures	56	11,6 %	23 672	8,7 %

Caractéristiques démographiques et sociales du territoire - 77#456



	Nom indicateur	Valeur territoire	Valeur département	Minimum en France	Graphique synthétique	Maximum en France
Caractéristiques démographiques	1. Densité de population	43,6	243,1	1,9		38 851,0
	2. Rapport de dépendance <i>(nombre de personnes âgées de moins de 15 ans et de 65 ans ou plus pour 100 personnes âgées de 15 à 64 ans)</i>	81,0	73,7	45,8		107,8
	3. Indice de vieillissement <i>(nombre de personnes âgées de 65 ans et plus pour 100 jeunes de moins de 20 ans)</i>	78,9	55,0	8,6		196,0
	4. Part des habitants de 18 ans et plus	77,0 %	75,1 %	57,5 %		86,6 %
	5. Part des habitants de 50-74 ans	31,4 %	27,0 %	13,4 %		40,1 %
	6. Part des femmes de 50-74 ans	15,9 %	14,0 %	6,4 %		21,2 %
	7. Taux d'accroissement annuel moyen de la population	0,2	0,7	-1,4		2,4
	8. Part de personnes de 60 ans et plus vivant seules à domicile	27,5 %	28,0 %	21,8 %		49,0 %
	9. Taux de fécondité des femmes de 12-20 ans	6,0	4,7	0,5		64,5
Caractéristiques sociales	10. Part de jeunes de 25-34 ans non scolarisés pas ou peu diplômés (au plus brevet des collèges)	14,4 %	13,6 %	2,6 %		50,4 %
	11. Taux d'activité des 15-64 ans	77,4 %	76,9 %	57,4 %		83,0 %
	12. Part des cadres et professions intellectuelles supérieures de 15 ans et plus ayant un emploi	11,0 %	18,9 %	7,1 %		57,3 %
	13. Part de chômeurs de 15 ans et plus (au sens du recensement)	10,6 %	10,6 %	5,9 %		35,3 %
	14. Part d'enfants de moins de 25 ans vivant dans une famille sans actif occupé	7,6 %	9,2 %	2,4 %		61,8 %
	15. Part de foyers fiscaux non imposés	54,1 %	48,9 %	30,8 %		81,3 %
	16. Taux de personnes couvertes par une allocation	47,2 %	53,1 %	24,4 %		80,4 %
	17. Taux d'allocataires du RSA	4,0 %	5,7 %	1,3 %		37,0 %
	18. Taux de personnes couvertes par le RSA	3,3 %	4,7 %	0,9 %		29,6 %
	19. Taux d'allocataires de 20-64 ans de l'AAH	2,6 %	2,5 %	0,7 %		7,7 %
	20. Part de ménages ne possédant pas de voiture	9,8 %	14,9 %	4,2 %		79,0 %
Caractéristiques environnementales	21. Part des surfaces agricoles en conversion biologiques	0,5 %	0,6 %	0,0 %		97,2 %
	22. Part des surfaces biologiques totales (certifiées bio et en conversion)	4,3 %	5,7 %	0,0 %		97,2 %
	23. Part de population du territoire vivant en zones vulnérables aux nitrates d'origine agricole	100,0 %	100,0 %	0,0 %		100,0 %
	24. Densité (pour 100 km²) d'installations classées pour la protection de l'environnement	5,0	18,4	0,0		353,2
	25. Densité d'anciens sites industriels et activités de service	13,6	65,2	0,0		10 179,4
	26. Densité de sites et sols pollués ou potentiellement pollués appelant une action des pouvoirs publics	0,4	1,7	0,0		254,7
	27. Densité de sites « Secteurs d'information sur les sols » (SIS)	0,3	5,1	0,0		169,8
	28. Part des ménages en précarité énergétique logement en 2018	17,6 %	10,2 %	5,0 %		24,9 %

Cancer du sein - 77#456

1 175 femmes ont eu un cancer du sein entre le 1er janvier 2018 et le 31 décembre 2022 dans le territoire

Ce territoire fait partie de la classe B des parcours des femmes présentant un cancer du sein qui se caractérise de la manière suivante : Territoires avec un diagnostic de cancer plus tardif (davantage de cancer du sein diagnostiqué invasif avec métastases synchrones), surtout traité par chimiothérapie, thérapie ciblée et mastectomie, avec des rechutes plus fréquentes qu'en moyenne en France. Au niveau socio-démographique, ces territoires sont moins densément peuplés, avec une population légèrement plus âgée et davantage précaire. Concernant l'offre de soins, on y retrouve davantage de patients ayant un médecin traitant, mais l'accès aux traitements en oncologie y est plus difficile.



	Nom indicateur	Valeur territoire*	Valeur département*	Minimum en France*	Graphique synthétique	Maximum en France*
Dépistage	29. Mammographie dans les 12 à 36 mois avant le traitement	305,5	327,7	154,4		410,0
	30. Biopsie dans l'année avant le traitement	944,2	921,9	720,2		971,3
Diagnostic	31. Cancer du sein in situ ou invasif localisé	778,2	855,9	694,3		965,8
	32. Cancer du sein avec métastases	21,2	19,6	3,2		47,4
Traitement	33. Chirurgie conservatrice	655,6	674,2	513,5		816,7
	34. Mastectomie totale	281,5	284,0	135,7		408,9
	35. Chimiothérapie conventionnelle	432,9	445,4	311,3		640,8
	36. Chimiothérapie néoadjuvante	232,8	272,8	170,4		449,6
	37. Chimiothérapie adjuvante	339,9	316,5	245,8		489,9
	38. Thérapies ciblées	151,0	168,1	100,8		235,2
	39. Radiothérapie	787,1	779,4	604,7		890,9
	40. Hormonothérapie	656,1	631,1	481,6		758,2
	41. Soins palliatifs	25,9	24,4	4,3		138,8
Devenir	42. Reconstruction mammaire après mastectomie totale	420,1	463,0	155,4		818,5
	43. Reconstruction mammaire après mastectomie totale ou partielle	284,6	327,3	137,4		870,5
	44. En vie sans rechute ni métastase à 3 ans	820,4	812,6	664,6		899,6
	45. Reprise de traitement ou apparition de métastases dans les 3 ans	105,9	110,7	45,0		191,3
	46. Décès dans les 3 ans	66,3	69,9	26,5		180,6

* Taux standardisés pour 1 000 habitants.
Sources : SNDS (DCIR Inter Régime - PMSI MCO), Exploitation ORS-Fnors



Cancer du côlon et du rectum - 77#456

823 personnes ont eu un cancer colorectal entre le 1er janvier 2018 et le 31 décembre 2022 dans le territoire

Ce territoire fait partie de la classe A des parcours des personnes présentant un cancer du côlon et du rectum qui se caractérise de la manière suivante :
Territoires avec moins de parcours chirurgicaux et des rechutes moins fréquentes qu'en moyenne en France. Au niveau socio-démographique, ces territoires sont relativement vieillissants et moins densément peuplés. Concernant l'offre de soins, l'accès aux traitements en cancérologie y est légèrement plus difficile qu'en moyenne en France.



	Nom indicateur*	Valeur territoire*	Valeur département*	Minimum en France*	Graphique synthétique	Maximum en France*
Dépistage	47. Dépistage organisé dans les 30 mois avant le traitement	174,9	156,8	55,6		260,4
	48. Présence de facteurs de risques élevés de cancer colorectal	53,6	47,6	0,0		139,9
Diagnostic	49. Bilan de diagnostic et d'extension complet avant le 1er traitement	458,5	500,3	134,3		843,3
	50. Cancer in situ	87,4	66,0	7,1		500,1
	51. Cancer invasif non métastatique	622,4	589,9	306,0		796,6
	52. Cancer invasif avec métastases synchrones	290,2	344,1	140,4		512,9
	53. Autre cancer actif la même année	198,9	168,2	53,8		372,1
	54. Cancer du côlon	678,0	658,2	391,5		778,9
	55. Cancer du rectum	289,4	311,4	183,5		537,8
	56. Cancer du côlon et du rectum	32,6	30,4	4,7		143,5
Traitement	57. Parcours chirurgical en urgence	126,1	133,8	28,8		287,6
	58. Parcours chirurgical non urgent	499,7	578,4	356,9		776,1
	59. Parcours non chirurgical	374,1	287,8	149,1		591,4
	60. Exérèse endoscopique seule	183,6	129,8	33,4		523,6
	61. Chirurgie carcinologique seule	263,9	259,5	138,6		415,0
	62. Traitement néo adj et chirurgie carcinologique (avec ou sans trait adjuvant)	110,9	143,1	40,8		293,4
	63. Chirurgie carcinologique et traitement adjuvant	218,1	285,3	60,7		436,9
	64. Chimiothérapie ou radiothérapie sans chirurgie	223,5	179,8	67,4		406,9
Devenir	65. En vie sans rechute ni métastase à 3 ans	804,4	738,7	331,4		919,0
	66. Apparition de métastases au cours des 3 premières années de traitement	91,5	187,9	17,1		416,0
	67. Reprise de traitement (après un arrêt d'au moins 6 mois) au cours des 3 premières années de traitement	116,1	117,7	27,3		574,6
	68. Décès dans les 3 ans	217,0	243,9	71,4		490,0

* Taux standardisé pour 1 000 habitants.

Source : SNDS (DCIR Inter Régime - PMSI MCO). Exploitation ORS-Fnors

Caractéristiques démographiques et sociales du territoire - 77#457

Typologie sociale du territoire à l'échelle communale

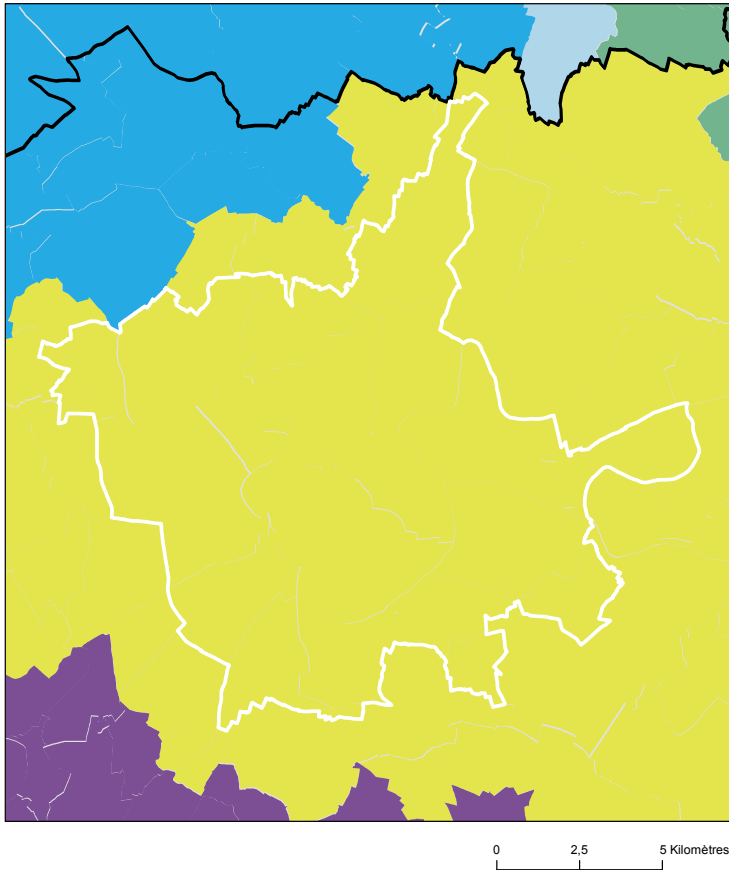

Comment les territoires d'études ont été bâtis ?

Notre objectif lors de la construction de ces territoires était de proposer des zones :

- suffisamment fine pour mesurer des disparités territoriales ;
- ayant des caractéristiques sociales relativement proches en leurs sein ;
- suffisamment peuplées pour disposer d'indicateurs fiables.

Les variables et analyses utilisées pour construire la typologie sociale présentée page 2 ont été mobilisées.

Les territoires ont été construits en agrégeant les communes selon leurs caractéristiques sociales en respectant la contiguïté géographique, sans contrainte de frontière administrative, et avec une taille minimale de la population fixée à environ 100 000 habitants.

411 zones différentes pouvant pour certaines être à cheval sur un ou plusieurs départements ont ainsi été définies pour la France (hors Mayotte).

Plus d'information sur la méthode de construction de la typologie : [lien rapport](#)

Sources : Insee, État civil, RP, DGFIP, Cnaf, CCMSA - Exploitation ORS-Fnors
La composition communale du territoire est disponible en cliquant [ici](#)

Répartition des communes et de la population selon les classes de la typologie sociale

Classes de typologie	Communes		Population	
	Nombre	Part (%)	Nombre	Part (%)
Situation sociale la plus défavorisée	0	0,0 %	0	0,0 %
Situation sociale défavorable	0	0,0 %	0	0,0 %
Situation sociale plutôt défavorable	0	0,0 %	0	0,0 %
Situation sociale intermédiaire moins de cadres et de professions intellectuelles supérieures, davantage de foyers non imposés, un peu moins d'allocataires du RSA et un peu plus pour l'AAH, un peu plus de jeunes peu ou pas diplômés	0	0,0 %	0	0,0 %
Situation sociale intermédiaire Davantage de cadres et de professions intellectuelles supérieures, moins de foyers non imposés, un peu plus d'allocataires du RSA et de chômeurs, un peu moins d'allocataires de l'AAH	21	100,0 %	98 957	100,0 %
Situation sociale plutôt favorable part de cadres et de professions intellectuelles supérieures les plus élevées	0	0,0 %	0	0,0 %
Situation sociale favorable moins de cadres et de professions intellectuelles supérieures	0	0,0 %	0	0,0 %
Situation sociale la plus favorable un peu plus de cadres et professions intellectuelles supérieures	0	0,0 %	0	0,0 %

Caractéristiques démographiques et sociales du territoire - 77#457



	Nom indicateur	Valeur territoire	Valeur département	Minimum en France	Graphique synthétique	Maximum en France
Caractéristiques démographiques	1. Densité de population	592,6	243,1	1,9		38 851,0
	2. Rapport de dépendance <i>(nombre de personnes âgées de moins de 15 ans et de 65 ans ou plus pour 100 personnes âgées de 15 à 64 ans)</i>	73,5	73,7	45,8		107,8
	3. Indice de vieillissement <i>(nombre de personnes âgées de 65 ans et plus pour 100 jeunes de moins de 20 ans)</i>	47,7	55,0	8,6		196,0
	4. Part des habitants de 18 ans et plus	74,1 %	75,1 %	57,5 %		86,6 %
	5. Part des habitants de 50-74 ans	24,4 %	27,0 %	13,4 %		40,1 %
	6. Part des femmes de 50-74 ans	13,0 %	14,0 %	6,4 %		21,2 %
	7. Taux d'accroissement annuel moyen de la population	1,1	0,7	-1,4		2,4
	8. Part de personnes de 60 ans et plus vivant seules à domicile	31,9 %	28,0 %	21,8 %		49,0 %
	9. Taux de fécondité des femmes de 12-20 ans	7,4	4,7	0,5		64,5
Caractéristiques sociales	10. Part de jeunes de 25-34 ans non scolarisés pas ou peu diplômés (au plus brevet des collèges)	16,0 %	13,6 %	2,6 %		50,4 %
	11. Taux d'activité des 15-64 ans	75,5 %	76,9 %	57,4 %		83,0 %
	12. Part des cadres et professions intellectuelles supérieures de 15 ans et plus ayant un emploi	14,9 %	18,9 %	7,1 %		57,3 %
	13. Part de chômeurs de 15 ans et plus (au sens du recensement)	12,1 %	10,6 %	5,9 %		35,3 %
	14. Part d'enfants de moins de 25 ans vivant dans une famille sans actif occupé	12,9 %	9,2 %	2,4 %		61,8 %
	15. Part de foyers fiscaux non imposés	54,0 %	48,9 %	30,8 %		81,3 %
	16. Taux de personnes couvertes par une allocation	57,9 %	53,1 %	24,4 %		80,4 %
	17. Taux d'allocataires du RSA	7,6 %	5,7 %	1,3 %		37,0 %
	18. Taux de personnes couvertes par le RSA	6,4 %	4,7 %	0,9 %		29,6 %
	19. Taux d'allocataires de 20-64 ans de l'AAH	3,2 %	2,5 %	0,7 %		7,7 %
	20. Part de ménages ne possédant pas de voiture	22,0 %	14,9 %	4,2 %		79,0 %
Caractéristiques environnementales	21. Part des surfaces agricoles en conversion biologiques	0,0 %	0,6 %	0,0 %		97,2 %
	22. Part des surfaces biologiques totales (certifiées bio et en conversion)	0,2 %	5,7 %	0,0 %		97,2 %
	23. Part de population du territoire vivant en zones vulnérables aux nitrates d'origine agricole	100,0 %	100,0 %	0,0 %		100,0 %
	24. Densité (pour 100 km²) d'installations classées pour la protection de l'environnement	50,3	18,4	0,0		353,2
	25. Densité d'anciens sites industriels et activités de service	161,1	65,2	0,0		10 179,4
	26. Densité de sites et sols pollués ou potentiellement pollués appelant une action des pouvoirs publics	4,8	1,7	0,0		254,7
	27. Densité de sites « Secteurs d'information sur les sols » (SIS)	13,8	5,1	0,0		169,8
	28. Part des ménages en précarité énergétique logement en 2018	11,3 %	10,2 %	5,0 %		24,9 %

Cancer du sein - 77#457

350 femmes ont eu un cancer du sein entre le 1er janvier 2018 et le 31 décembre 2022 dans le territoire

Ce territoire fait partie de la classe C des parcours des femmes présentant un cancer du sein qui se caractérise de la manière suivante : Territoires avec un diagnostic de cancer plutôt précoce, plus souvent traité par chimiothérapie néo-adjuvante mais moins par chimiothérapie conventionnelle, radiothérapie ou hormonothérapie, avec un bon dépistage des femmes de 50-74 ans. Au niveau socio-démographique, ces territoires sont plus densément peuplés et socialement plutôt favorisés. Concernant l'offre de soins, ils sont en moyenne plus proches des structures de soins pour le diagnostic et le traitement des cancers, mais les personnes ont moins de médecin traitant en activité qu'en moyenne en France.



	Nom indicateur	Valeur territoire*	Valeur département*	Minimum en France*	Graphique synthétique	Maximum en France*
Dépistage	29. Mammographie dans les 12 à 36 mois avant le traitement	357,5	327,7	154,4		410,0
	30. Biopsie dans l'année avant le traitement	921,5	921,9	720,2		971,3
Diagnostic	31. Cancer du sein in situ ou invasif localisé	851,5	855,9	694,3		965,8
	32. Cancer du sein avec métastases	27,3	19,6	3,2		47,4
Traitement	33. Chirurgie conservatrice	675,1	674,2	513,5		816,7
	34. Mastectomie totale	281,9	284,0	135,7		408,9
	35. Chimiothérapie conventionnelle	374,8	445,4	311,3		640,8
	36. Chimiothérapie néoadjuvante	230,7	272,8	170,4		449,6
	37. Chimiothérapie adjuvante	271,3	316,5	245,8		489,9
	38. Thérapies ciblées	123,8	168,1	100,8		235,2
	39. Radiothérapie	779,1	779,4	604,7		890,9
	40. Hormonothérapie	602,6	631,1	481,6		758,2
Devenir	41. Soins palliatifs	35,0	24,4	4,3		138,8
	42. Reconstruction mammaire après mastectomie totale	445,7	463,0	155,4		818,5
	43. Reconstruction mammaire après mastectomie totale ou partielle	267,1	327,3	137,4		870,5
	44. En vie sans rechute ni métastase à 3 ans	790,2	812,6	664,6		899,6
	45. Reprise de traitement ou apparition de métastases dans les 3 ans	120,5	110,7	45,0		191,3
	46. Décès dans les 3 ans	89,3	69,9	26,5		180,6

* Taux standardisés pour 1 000 habitants.
Sources : SNDS (DCIR Inter Régime - PMSI MCO), Exploitation ORS-Fnors



Cancer du côlon et du rectum - 77#457

185 personnes ont eu un cancer colorectal entre le 1er janvier 2018 et le 31 décembre 2022 dans le territoire

Ce territoire fait partie de la classe D des parcours des personnes présentant un cancer du côlon et du rectum qui se caractérise de la manière suivante :

Territoires avec un diagnostic de cancer plutôt précoce, surtout traité par chirurgie et avec moins de dépistage chez les personnes de 50 à 74 ans. On y retrouve moins de personnes prises en charge en ALD pour un cancer colorectal. Au niveau socio-démographique, ces territoires sont plus densément peuplés, avec une population plutôt jeune et davantage de contrastes sociaux. Concernant l'offre de soins, l'accès aux médecins généralistes est plus difficile qu'en moyenne en France. Cependant, l'accès aux traitements en cancérologie y est relativement plus aisé.



	Nom indicateur*	Valeur territoire*	Valeur département*	Minimum en France*	Graphique synthétique	Maximum en France*
Dépistage	47. Dépistage organisé dans les 30 mois avant le traitement	140,6	156,8	55,6		260,4
	48. Présence de facteurs de risques élevés de cancer colorectal	110,8	47,6	0,0		139,9
Diagnostic	49. Bilan de diagnostic et d'extension complet avant le 1er traitement	674,8	500,3	134,3		843,3
	50. Cancer in situ	71,5	66,0	7,1		500,1
	51. Cancer invasif non métastatique	609,4	589,9	306,0		796,6
	52. Cancer invasif avec métastases synchrones	319,1	344,1	140,4		512,9
	53. Autre cancer actif la même année	180,9	168,2	53,8		372,1
	54. Cancer du côlon	591,4	658,2	391,5		778,9
	55. Cancer du rectum	367,9	311,4	183,5		537,8
	56. Cancer du côlon et du rectum	40,7	30,4	4,7		143,5
Traitement	57. Parcours chirurgical en urgence	139,8	133,8	28,8		287,6
	58. Parcours chirurgical non urgent	601,3	578,4	356,9		776,1
	59. Parcours non chirurgical	258,9	287,8	149,1		591,4
	60. Exérèse endoscopique seule	72,9	129,8	33,4		523,6
	61. Chirurgie carcinologique seule	339,0	259,5	138,6		415,0
	62. Traitement néo adj et chirurgie carcinologique (avec ou sans trait adjuvant)	142,6	143,1	40,8		293,4
	63. Chirurgie carcinologique et traitement adjuvant	196,9	285,3	60,7		436,9
	64. Chimiothérapie ou radiothérapie sans chirurgie	219,2	179,8	67,4		406,9
Devenir	65. En vie sans rechute ni métastase à 3 ans	603,5	738,7	331,4		919,0
	66. Apparition de métastases au cours des 3 premières années de traitement	215,0	187,9	17,1		416,0
	67. Reprise de traitement (après un arrêt d'au moins 6 mois) au cours des 3 premières années de traitement	195,1	117,7	27,3		574,6
	68. Décès dans les 3 ans	274,5	243,9	71,4		490,0

* Taux standardisé pour 1 000 habitants.

Source : SNDS (DCIR Inter Régime - PMSI MCO). Exploitation ORS-Fnors

Définitions des indicateurs

	Indicateur	Définition / Formule	Année / Source
Caractéristiques démographiques	1. Densité de population	Nombre d'habitants par km ²	2021, Insee - Recensement de population
	2. Rapport de dépendance	Nombre de personnes de moins de 15 ans et de 65 ans et plus pour 100 personnes âgées de 15 à 64 ans	2021, Insee - Recensement de population
	3. Indice de vieillissement	Nombre de personnes âgées de 65 ans et plus pour 100 jeunes de moins de 20 ans	2021, Insee - Recensement de population
	4. Part des habitants de 18 ans et plus (%)	Pourcentage d'habitants de 18 ans et plus	2021, Insee - Recensement de population
	5. Part des habitants de 50-74 ans (%)	Pourcentage d'habitants de 50 à 74 ans	2021, Insee - Recensement de population
	6. Part des femmes de 50-74 ans (%)	Pourcentage de femmes de 50 à 74 ans	2021, Insee - Recensement de population
	7. Taux d'accroissement annuel moyen de la population (%)	Variation annuelle moyenne de la population	2012-2021, Insee - Recensement de population
	8. Part de personnes de 60 ans et plus vivant seules à domicile (%)	Pourcentage de personnes de 60 ans et plus vivant seules	2021, Insee - Recensement de population
	9. Taux de fécondité des femmes de 12-20 ans	Nombre d'enfants pour 10 000 femmes de 12 à 20 ans	2018-2022, Insee - État-Civil
Caractéristiques sociales	10. Part de jeunes de 25-34 ans non scolarisés pas ou peu diplômés (%)	Pourcentage de jeunes de 25-34 ans non scolarisés au plus le brevet des collèges	2021, Insee - Recensement de population
	11. Taux d'activité des 15-64 ans (%)	Pourcentage de personnes de 15 à 64 ans actives	2021, Insee - Recensement de population
	12. Part de cadres et professions intellectuelles supérieures de 15 ans et plus ayant un emploi (%)	Pourcentage de cadres et professions intellectuelles supérieures de 15 ans et plus ayant un emploi	2021, Insee - Recensement de population
	13. Taux de chômage des 15 ans et plus (%)	Pourcentage de chômeurs de 15 ans et plus (au sens du recensement)	2021, Insee - Recensement de population
	14. Part d'enfants de moins de 25 ans vivant dans une famille sans actif occupé (%)	Pourcentage d'enfants de moins de 25 ans vivant dans une famille sans actif occupé	2021, Insee - Recensement de population
	15. Part de foyers fiscaux non imposés (%)	Pourcentage de foyers fiscaux non imposés	2021, DGFIP – Insee - Recensement de population
	16. Taux de personnes couvertes par une allocation (%)	Pourcentage de personnes couvertes par une allocation	Décembre 2023, Cnaf – CCMSA – Insee - Recensement de population
	17. Taux d'allocataires du RSA	Pour 100 personnes de 25 à 64 ans	Décembre 2023, Cnaf – CCMSA – Insee - Recensement de population
	18. Taux de personnes couvertes par le RSA (%)	Pourcentage de personnes couvertes par le RSA	Décembre 2023, Cnaf – CCMSA – Insee - Recensement de population
	19. Taux d'allocataires de l'AAH	Pour 100 personnes de 20 à 64 ans	Décembre 2023, Cnaf – CCMSA – Insee - Recensement de population
	20. Part de ménages ne possédant pas de voiture (%)	Pourcentage de ménages ne possédant pas de voiture	2021, Insee - Recensement de population
Caractéristiques environnementales	21. Part de surfaces biologiques en conversion (%)	Part de surfaces C1 + C2 + C3	2023, Agence BIO, Agreste – recensement agricole
	22. Part de surfaces biologiques totales (%)	Part de surfaces certifiées bio et en conversion	2023, Agence BIO, Agreste – recensement agricole
	23. Part de population du territoire vivant en zones vulnérables aux nitrates d'origine agricole (%)	Pourcentage de population en zones vulnérables	2021, Système d'information sur l'eau
	24. Densité d'Installations Classées pour la Protection de l'Environnement (ICPE)	Nombre pour 100 km ²	2024, Ministère de la Transition Écologique et BRGM
	25. Densité d'anciens sites industriels et activités de service (BASIAS)	Nombre pour 100 km ²	2023, Ministère de la Transition Écologique et BRGM
	26. Densité de sites et sols pollués ou potentiellement pollués appelant une action des pouvoirs publics (BASOL)	Nombre pour 100 km ²	2023, Ministère de la Transition Écologique et BRGM
	27. Densité de sites Secteurs d'Information sur les Sols (SIS)	Nombre pour 100 km ²	2024, Ministère de la Transition Écologique et BRGM
	28. Part des ménages en précarité énergétique logement (%)	Pourcentage de ménages en précarité énergétique	2021, Observatoire national de la précarité énergétique

Méthodologie

L'analyse des vulnérabilités sociales, environnementales et de l'accès aux soins face aux cancers s'appuie sur une approche territoriale multidimensionnelle. Cette méthodologie permet d'identifier les inégalités de santé et de caractériser les besoins spécifiques de chaque territoire.

Les données utilisées proviennent du Système national des données de santé (SNDS), de l'INSEE et de diverses bases relatives aux caractéristiques de la population, à l'offre de soins et aux expositions environnementales. L'ensemble de ces sources permet une analyse exhaustive des déterminants de santé.

L'approche méthodologique s'articule autour de trois axes principaux :

- les vulnérabilités sociales (niveau de revenu, emploi, éducation),
- les vulnérabilités environnementales (exposition aux polluants, qualité de l'air, proximité d'installations industrielles),
- et l'accessibilité aux soins (densité médicale, temps d'accès, offre de prévention).

Les indicateurs ont été sélectionnés en fonction de leur pertinence scientifique et de leur disponibilité à l'échelle territoriale. Chaque indicateur fait l'objet d'une standardisation, permettant des comparaisons entre territoires ainsi qu'avec les références départementales, régionales et nationales.

Les analyses portent spécifiquement sur trois types de cancers : le cancer du sein, le cancer colorectal et le cancer du pancréas. Ces pathologies ont été choisies en raison de leur prévalence et de l'existence de programmes de dépistage organisé ou de recommandations de surveillance.

Pour chaque territoire, les données sont présentées sous forme de profils comparatifs, incluant les valeurs locales, départementales, régionales et nationales. Cette approche permet d'identifier les spécificités territoriales et de situer chaque territoire dans un contexte géographique élargi.

L'analyse territoriale repose sur deux niveaux géographiques : le niveau départemental et celui des territoires statistiques d'étude développés dans le cadre de ce projet. Cette double approche autorise une analyse fine des disparités infradépartementales tout en conservant une vision d'ensemble.

Les données présentées correspondent à la période la plus récente disponible au moment de l'étude. Les sources et millésimes sont précisés pour chaque indicateur. Une attention particulière a été portée à la cohérence temporelle des analyses.

L'interprétation des résultats doit tenir compte des spécificités méthodologiques de chaque indicateur : définitions, modes de calcul, populations de référence. Les valeurs manquantes ou non disponibles sont signalées par la mention « N.D. » (Non Disponible).

Cette approche s'inscrit dans les orientations de la stratégie décennale de lutte contre les cancers 2021-2030, et notamment dans son 4^e axe, qui vise à s'assurer que les progrès bénéficient à tous, en luttant contre les inégalités territoriales et sociales de santé.

Les résultats de cette analyse territoriale constituent un outil d'aide à la décision pour les acteurs locaux de santé publique. Ils permettent d'identifier les territoires prioritaires et d'adapter les actions de prévention et de prise en charge aux besoins spécifiques identifiés.

Ce travail a été réalisé par un groupe de professionnels issus de plusieurs Observatoires régionaux de la santé, en collaboration avec la Fédération nationale des observatoires régionaux de la santé, et grâce au soutien de l'Institut national du cancer.



Rapport complet : Axe 1



Rapport complet : Axe 2

Ce travail a été rendu possible grâce au financement de l'Institut national du cancer 2022 - 2025

