

Vulnérabilités sociales, environnementales et d'accès aux soins face aux cancers

Val-d'Oise

INTRODUCTION

Dans la stratégie décennale de lutte contre les cancers 2021-2030, le 4^e axe vise à s'assurer que les progrès bénéficient à tous. Il s'agit en particulier de « *lutter contre les inégalités par une approche pragmatique et adaptée aux différentes populations* ». L'objectif de cette fiche action est de « *garantir l'accessibilité à la prévention primaire et secondaire et l'accès aux soins pour les personnes les plus vulnérables ; protéger les plus vulnérables et leur entourage contre les conséquences de la maladie* » et de « *mieux identifier et tenir compte des différentes vulnérabilités dans la politique de lutte contre le cancer* ».

Parmi l'ensemble des facteurs intervenant dans la survenue des différents cancers et leurs évolution plusieurs questions peuvent être abordées. Comment les inégalités sociales sont un déterminant de la survenue des cancers ? ont un impact sur l'accès à la prévention et au dépistage ? peuvent impacter les parcours de soins des personnes avec cancer ? ont un impact sur la survie des personnes atteintes d'un cancer ? Mais également comment les inégalités territoriales ont un effet sur les parcours des personnes atteintes de cancer ? ou comment les inégalités environnementales peuvent agir comme déterminants de survenue des cancers ?

Depuis de nombreuses années, les travaux réalisés par la Fédération nationale des observatoires régionaux de la santé (Fnors) et par le réseau des ORS dans les régions et au niveau national documentent l'impact des inégalités sociales et territoriales sur l'état de santé de la population en France.

Forts de cette expérience, la Fnors et le réseau des ORS ont souhaité s'inscrire dans les orientations de la stratégie décennale de lutte contre les cancers et ont proposé de contribuer à la connaissance de l'impact des inégalités territoriales, sociales et environnementales de santé sur la survenue des cancers et les parcours de soins.

OBJECTIF DE LA FICHE

Cette fiche vise à décrire les caractéristiques de chaque territoire composant le département au regard des indicateurs de vulnérabilités sociales et environnementales, d'accès à la prévention et aux soins, et de parcours de soins pour les cancers du sein et colorectal.

Pour le cancer du pancréas, les indicateurs ne sont présentés qu'au niveau du département du fait d'effectifs insuffisants.

PRÉSENTATION DU PROJET

Ce travail a été réalisé par un groupe de professionnels, médecins, statisticiens, démographes... issus de plusieurs Observatoires régionaux de la santé en mobilisant les données du Système national des données de santé et des différentes bases de données sur les caractéristiques de la population, l'offre de soins et les expositions environnementales.

Caractéristiques démographiques et sociales du département

Typologie sociale du département à l'échelle communale

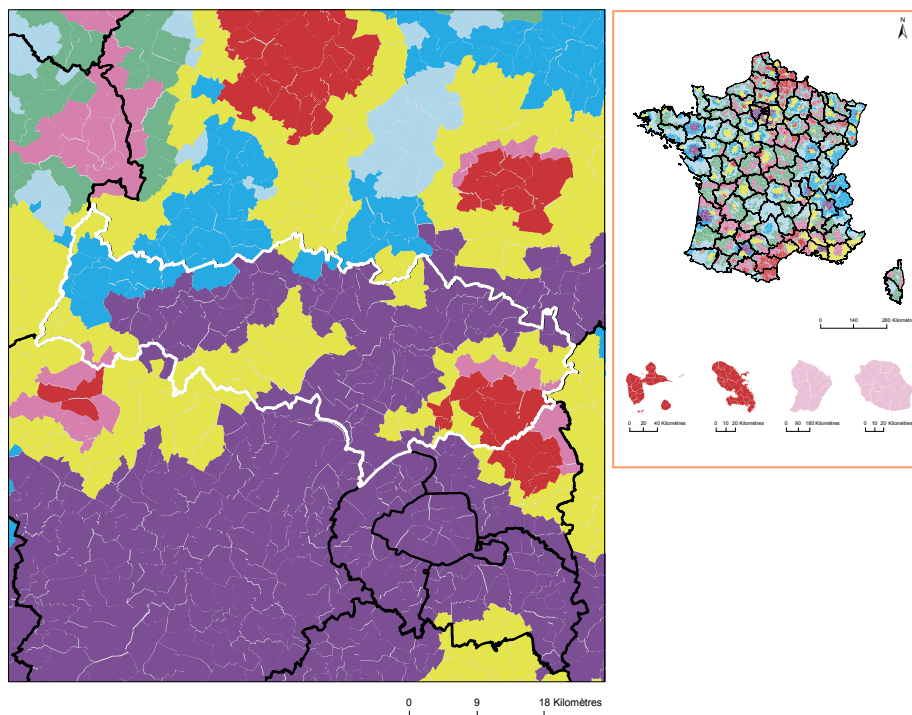









Les indicateurs pris en compte pour établir cette typologie sociale :

- Taux de fécondité des femmes de 12-20 ans (2016 - 2022) ;
- Part de jeunes de 25-34 ans non scolarisés pas ou peu diplômés (2021) ;
- Part de cadres et professions intellectuelles supérieures de 15 ans et plus ayant un emploi (2021) ;
- Taux de chômage des 15 ans et plus (au sens du recensement) (2021) ;
- Part de foyers fiscaux non imposés (2022) ;
- Taux d'allocataires du RSA (2022) ;
- Taux d'allocataires de 20-64 ans de l'AAH (2022).

Plus d'information sur la méthode de construction de la typologie : [lien rapport](#)

Sources : Insee, État civil, RP, DGFIP, Cnaf, CCMSA - Exploitation ORS-Fnors

Répartition des communes et de la population selon les classes de la typologie sociale

Classes de typologie	Communes		Population	
	Nombre	Part (%)	Nombre	Part (%)
 Situation sociale la plus défavorisée	13	7,1	139 834	11,1
 Situation sociale défavorable	6	3,3	16 377	1,3
 Situation sociale plutôt défavorable	0	0,0	0	0,0
 Situation sociale intermédiaire <i>moins de cadres et de professions intellectuelles supérieures, davantage de foyers non imposés, un peu moins d'allocataires du RSA et un peu plus pour l'AAH, un peu plus de jeunes peu ou pas diplômés</i>	0	0,0	0	0,0
 Situation sociale intermédiaire <i>D'avantage de cadres et de professions intellectuelles supérieures, moins de foyers non imposés, un peu plus d'allocataires du RSA et de chômeurs, un peu moins d'allocataires de l'AAH</i>	54	29,3	461 633	36,7
 Situation sociale plutôt favorable <i>part de cadres et de professions intellectuelles supérieures les plus élevées</i>	97	52,7	625 142	49,7
 Situation sociale favorable <i>moins de cadres et de professions intellectuelles supérieures</i>	0	0,0	0	0,0
 Situation sociale la plus favorable <i>un peu plus de cadres et professions intellectuelles supérieures</i>	14	7,6	13 621	1,1



Caractéristiques démographiques et sociales du département



	Nom indicateur	Valeur département	Valeur Région	Minimum en France	Graphique synthétique	Maximum en France
Caractéristiques démographiques	1. Densité de population	1 008,6	1 025,4	3,4		20 238,2
	2. Rapport de dépendance <i>(nombre de personnes âgées de moins de 15 ans et de 65 ans ou plus pour 100 personnes âgées de 15 à 64 ans)</i>	73,5	68,4	56,0		97,1
	3. Indice de vieillissement <i>(nombre de personnes âgées de 65 ans et plus pour 100 jeunes de moins de 20 ans)</i>	49,2	59,8	14,3		170,5
	4. Part des habitants de 18 ans et plus	74,2 %	77,1 %	61,7 %		84,0 %
	5. Part des habitants de 50-74 ans	25,7 %	25,9 %	16,5 %		38,8 %
	6. Part des femmes de 50-74 ans	13,4 %	13,6 %	8,4 %		20,1 %
	7. Taux d'accroissement annuel moyen de la population	0,6	0,4	-0,8		1,9
	8. Part de personnes de 60 ans et plus vivant seules à domicile	28,5 %	33,3 %	25,7 %		42,6 %
	9. Taux de fécondité des femmes de 12-20 ans	5,1	4,3	2,2		52,1
Caractéristiques sociales	10. Part de jeunes de 25-34 ans non scolarisés pas ou peu diplômés (au plus brevet des collèges)	14,2 %	11,1 %	4,7 %		42,9 %
	11. Taux d'activité des 15-64 ans	75,0 %	76,5 %	63,9 %		80,7 %
	12. Part des cadres et professions intellectuelles supérieures de 15 ans et plus ayant un emploi	21,7 %	32,4 %	8,9 %		49,7 %
	13. Part de chômeurs de 15 ans et plus (au sens du recensement)	12,0 %	11,3 %	7,3 %		30,8 %
	14. Part d'enfants de moins de 25 ans vivant dans une famille sans actif occupé	11,2 %	10,9 %	5,8 %		54,2 %
	15. Part de foyers fiscaux non imposés	52,5 %	46,9 %	38,4 %		77,3 %
	16. Taux de personnes couvertes par une allocation	57,5 %	51,0 %	37,1 %		77,0 %
	17. Taux d'allocataires du RSA	7,5 %	6,7 %	2,1 %		28,0 %
	18. Taux de personnes couvertes par le RSA	6,1 %	5,5 %	1,7 %		24,7 %
	19. Taux d'allocataires de 20-64 ans de l'AAH	2,3 %	2,4 %	1,8 %		7,5 %
	20. Part de ménages ne possédant pas de voiture	20,0 %	35,3 %	7,7 %		68,2 %
Caractéristiques environnementales	21. Part des surfaces agricoles en conversion biologiques	0,1 %	0,7 %	0,0 %		8,6 %
	22. Part des surfaces biologiques totales (certifiées bio et en conversion)	1,7 %	7,4 %	0,0 %		40,8 %
	23. Part de population du territoire vivant en zones vulnérables aux nitrates d'origine agricole	100,0 %	44,4 %	0,0 %		100,0 %
	24. Densité (pour 100 km²) d'installations classées pour la protection de l'environnement	34,3	27,1	0,2		128,1
	25. Densité d'anciens sites industriels et activités de service	255,8	209,7	0,0		2 711,1
	26. Densité de sites et sols pollués ou potentiellement pollués appelant une action des pouvoirs publics	12,5	21,3	0,0		1 502,8
	27. Densité de sites « Secteurs d'information sur les sols » (SIS)	7,6	7,2	0,0		70,0
	28. Part des ménages en précarité énergétique logement en 2018	9,3 %	8,2 %	6,5 %		25,1 %



Offre de soin

Localisation des médecins généralistes

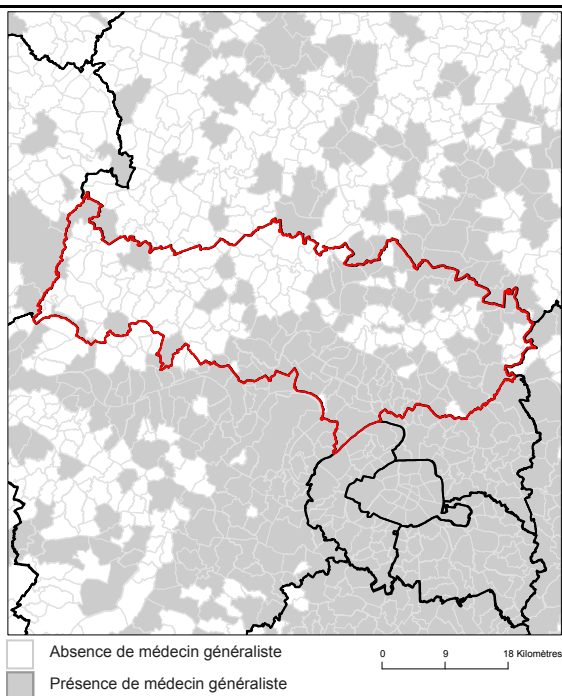

Source : RPPS au 1er janvier 2023, Traitements Drees et Fnors

Localisation des radiologues

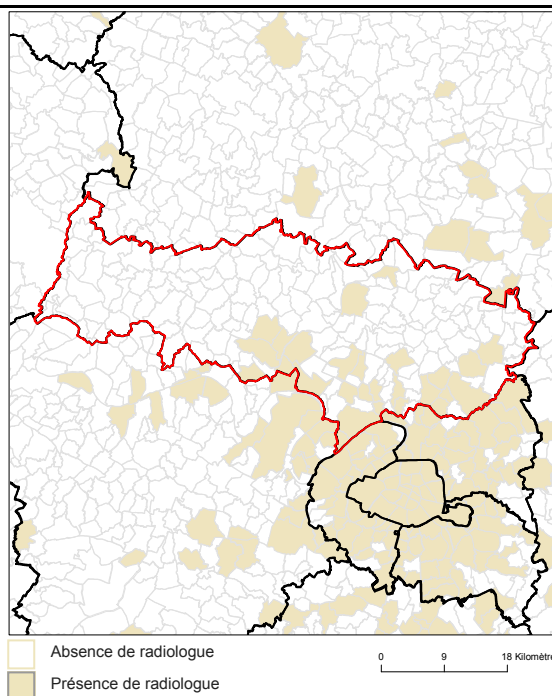

Source : RPPS au 1er janvier 2023, Traitements Drees et Fnors

Localisation des établissements autorisés : chirurgie cancer digestifs, chirurgie cancer du sein, chimiothérapie

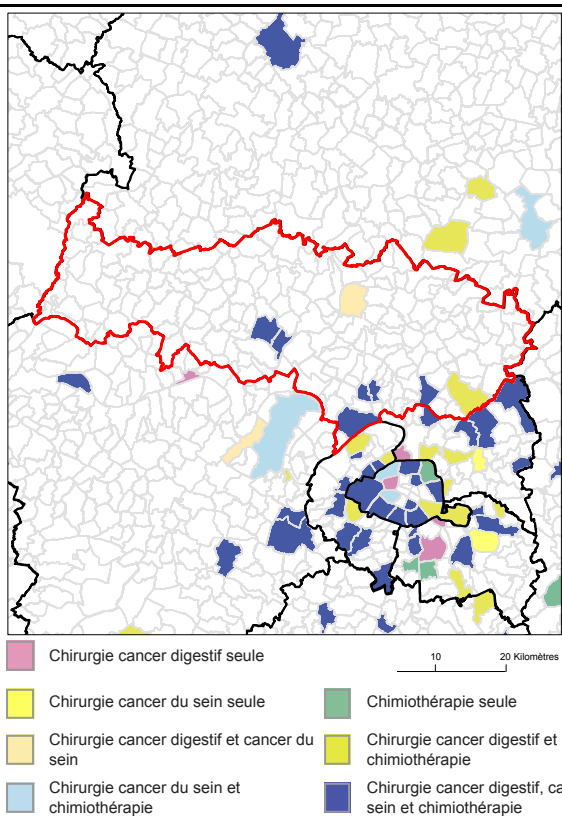

Source : Base ARHGOS au 14 mars 2024 - INCa, Exploitation Fnors

Part de la population selon les temps d'accès aux différents services (%)

	Moins de 15 min	15 à 29 min	30 à 59 min	1h et plus
Médecins généralistes	100,0	0,0	0,0	0,0
Radiologues	97,0	3,0	0,0	0,0
Centre autorisé chirurgie cancers du sein	87,3	12,5	0,2	0,0
Centre autorisé chirurgie cancers digestifs	91,9	7,9	0,2	0,0
Centre autorisé chimiothérapie	86,0	13,8	0,2	0,0

Sources : RPPS au 1er janvier 2023, Traitements Drees et Fnors, INCa 2024, Metric-OSRM, Exploitation Fnors



4 454 femmes ont eu un cancer du sein entre le 1er janvier 2018 et le 31 décembre 2022 dans le département



	Nom indicateur	Valeur département*	Valeur région*	Minimum en France*	Graphique synthétique	Maximum en France*
Dépistage	29. Mammographie dans les 12 à 36 mois avant le traitement	321,2	324,7	173,1		358,6
	30. Biopsie dans l'année avant le traitement	914,0	906,5	751,6		956,1
Diagnostic	31. Cancer du sein in situ ou invasif localisé	852,4	874,9	745,2		944,3
	32. Cancer du sein avec métastases	21,9	19,5	9,0		37,6
Traitement	33. Chirurgie conservatrice	690,3	665,7	529,4		780,9
	34. Mastectomie totale	268,9	292,8	175,2		379,4
	35. Chimio-thérapie conventionnelle	467,6	453,3	363,9		635,6
	36. Chimio-thérapie néoadjuvante	284,9	286,2	203,1		420,2
	37. Chimio-thérapie adjuvante	351,5	320,1	269,4		445,2
	38. Thérapies ciblées	159,4	158,5	108,0		206,9
	39. Radiothérapie	795,0	781,1	604,4		860,0
	40. Hormonothérapie	634,7	642,5	488,0		755,3
	41. Soins palliatifs	22,8	20,4	10,8		139,2
Devenir	42. Reconstruction mammaire après mastectomie totale (dans les 3 ans)	499,7	496,4	276,3		681,0
	43. Reconstruction mammaire après mastectomie totale ou partielle (dans les 3 ans)	500,1	397,1	155,1		677,7
	44. En vie sans rechute ni métastase à 3 ans	804,5	815,7	684,8		910,2
	45. Reprise de traitement ou apparition de métastases dans les 3 ans	101,6	106,2	45,6		155,4
	46. Décès dans les 3 ans	86,6	69,0	34,1		147,5

* Taux standardisés pour 1 000 habitants.

Sources : SNDS (DCIR Inter Régime - PMSI MCO), Exploitation ORS-Fnors

Cancer du côlon et du rectum

2 711 personnes ont eu un cancer colorectal entre le 1er janvier 2018 et le 31 décembre 2022 dans le département

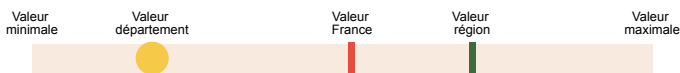

	Nom indicateur	Valeur département*	Valeur région*	Minimum en France*	Graphique synthétique	Maximum en France*
Dépistage	47. Dépistage organisé dans les 30 mois avant le traitement	147,6	136,7	66,1		212,7
	48. Présence de facteurs de risques élevés de cancer colorectal	32,5	41,5	7,2		112,6
Diagnostic	49. Bilan de diagnostic et d'extension complet avant le 1er traitement	554,2	519,1	194,5		623,7
	50. Cancer in situ	24,6	55,7	12,8		428,1
	51. Cancer invasif non métastatique	642,1	629,4	345,9		727,6
	52. Cancer invasif avec métastases synchrones	333,3	314,9	199,8		464,5
	53. Autre cancer actif la même année	166,7	160,8	77,9		319,4
	54. Cancer du côlon	640,8	635,8	541,5		740,3
	55. Cancer du rectum	326,7	327,1	213,2		433,1
	56. Cancer du côlon et du rectum	32,4	37,1	12,3		91,9
Traitement	57. Parcours chirurgical en urgence	89,2	99,9	39,2		221,6
	58. Parcours chirurgical non urgent	622,8	611,1	481,0		687,3
	59. Parcours non chirurgical	287,9	289,0	195,8		400,1
	60. Exérèse endoscopique seule	118,7	133,5	44,8		428,3
	61. Chirurgie carcinologique seule	284,0	263,3	171,1		357,3
	62. Traitement néo adj et chirurgie carcinologique (avec ou sans trait adjuvant)	151,6	161,9	72,9		232,5
	63. Chirurgie carcinologique et traitement adjuvant	263,1	258,2	148,9		324,2
	64. Chimiothérapie ou radiothérapie sans chirurgie	182,5	182,4	84,8		356,8
Devenir	65. En vie sans rechute ni métastase à 3 ans	766,1	741,4	653,9		879,0
	66. Apparition de métastases au cours des 3 premières années de traitement	134,9	163,1	50,8		230,3
	67. Reprise de traitement (après un arrêt d'au moins 6 mois) au cours des 3 premières années de traitement	150,1	135,7	46,7		236,0
	68. Décès dans les 3 ans	219,8	224,3	133,2		328,2

* Taux standardisés pour 1 000 habitants.

Source : SNDS (DCIR Inter Régime - PMSI MCO). Exploitation ORS-Fnors

1 141 personnes ont eu un cancer du pancréas entre le 1er janvier 2018 et le 31 décembre 2022 dans le département



	Nom indicateur	Valeur département*	Valeur région*	Minimum en France*	Graphique synthétique	Maximum en France*
Diagnostic	69. Niveau de gravité au diagnostic élevé (<i>métastases synchrones</i>)	418,3	412,7	232,6		645,5
Traitement	70. Pas de traitement (<i>ni chirurgie, ni chimiothérapie</i>)	262,7	259,9	176,4		465,7
	71. Chimiothérapie seule**	580,8	570,5	288,8		816,6
	72. Chimiothérapie néoadjuvante et chirurgie thérapeutique**	112,6	100,5	14,5		274,3
	73. Chirurgie thérapeutique et chimiothérapie adjuvante**	77,4	98,8	29,9		329,1
Devenir	74. Décès dans les 3 mois après le diagnostic	198,1	173,1	123,0		331,0
	75. Décès dans les 3 à 6 mois après le diagnostic	111,1	85,7	27,7		290,6
	76. Décès dans les 6 à 12 mois après le diagnostic	150,0	138,6	73,0		322,1
	77. Décès plus d'un an après le diagnostic	89,9	83,8	13,0		159,2

* Taux standardisés pour 1 000 habitants.

** Parmi les patients ayant eu un traitement

Source : SNDS (DCIR Inter Régime - PMSI MCO). Exploitation ORS-Fnors



Caractéristiques démographiques et sociales du territoire - 95#40

Typologie sociale du territoire à l'échelle communale

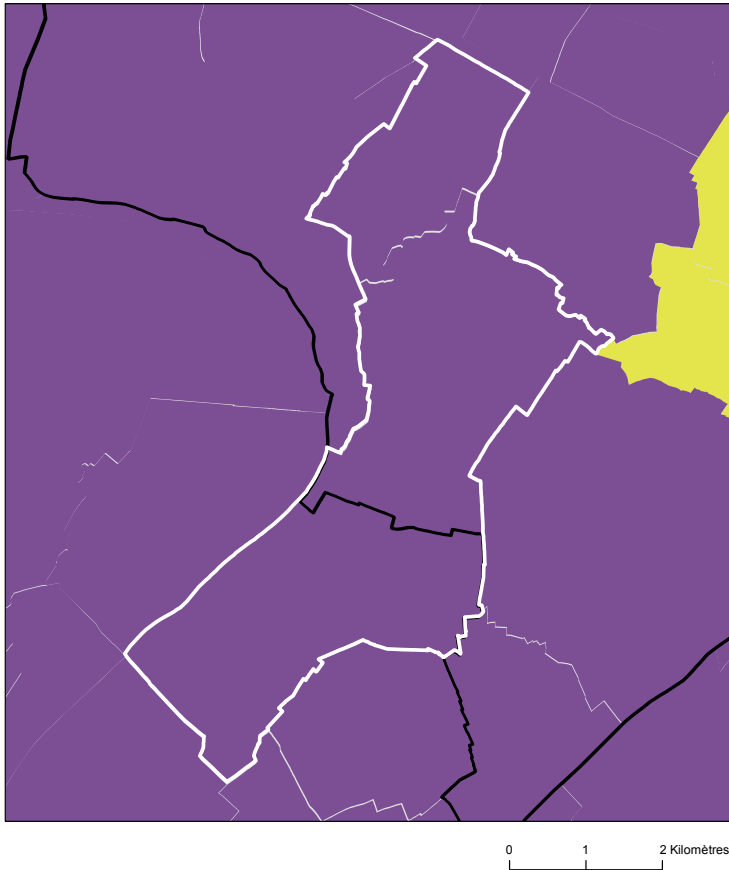

Comment les territoires d'études ont été bâtis ?

Notre objectif lors de la construction de ces territoires était de proposer des zones :

- suffisamment fine pour mesurer des disparités territoriales ;
- ayant des caractéristiques sociales relativement proches en leurs sein ;
- suffisamment peuplées pour disposer d'indicateurs fiables.

Les variables et analyses utilisées pour construire la typologie sociale présentée page 2 ont été mobilisées.

Les territoires ont été construits en agrégeant les communes selon leurs caractéristiques sociales en respectant la contiguïté géographique, sans contrainte de frontière administrative, et avec une taille minimale de la population fixée à environ 100 000 habitants.

411 zones différentes pouvant pour certaines être à cheval sur un ou plusieurs départements ont ainsi été définies pour la France (hors Mayotte).

Plus d'information sur la méthode de construction de la typologie : [lien rapport](#)

Sources : Insee, État civil, RP, DGFIP, Cnaf, CCMSA - Exploitation ORS-Fnors
La composition communale du territoire est disponible en cliquant [ici](#)

Répartition des communes et de la population selon les classes de la typologie sociale

Classes de typologie	Communes		Population	
	Nombre	Part (%)	Nombre	Part (%)
Situation sociale la plus défavorisée	0	0,0 %	0	0,0 %
Situation sociale défavorable	0	0,0 %	0	0,0 %
Situation sociale plutôt défavorable	0	0,0 %	0	0,0 %
Situation sociale intermédiaire moins de cadres et de professions intellectuelles supérieures, davantage de foyers non imposés, un peu moins d'allocataires du RSA et un peu plus pour l'AAH, un peu plus de jeunes peu ou pas diplômés	0	0,0 %	0	0,0 %
Situation sociale intermédiaire Davantage de cadres et de professions intellectuelles supérieures, moins de foyers non imposés, un peu plus d'allocataires du RSA et de chômeurs, un peu moins d'allocataires de l'AAH	0	0,0 %	0	0,0 %
Situation sociale plutôt favorable part de cadres et de professions intellectuelles supérieures les plus élevées	3	100,0 %	100 564	100,0 %
Situation sociale favorable moins de cadres et de professions intellectuelles supérieures	0	0,0 %	0	0,0 %
Situation sociale la plus favorable un peu plus de cadres et professions intellectuelles supérieures	0	0,0 %	0	0,0 %



Caractéristiques démographiques et sociales du territoire - 95#40



	Nom indicateur	Valeur territoire	Valeur département	Minimum en France	Graphique synthétique	Maximum en France
Caractéristiques démographiques	1. Densité de population	4 786,5	1 008,6	1,9		38 851,0
	2. Rapport de dépendance <i>(nombre de personnes âgées de moins de 15 ans et de 65 ans ou plus pour 100 personnes âgées de 15 à 64 ans)</i>	71,7	73,5	45,8		107,8
	3. Indice de vieillissement <i>(nombre de personnes âgées de 65 ans et plus pour 100 jeunes de moins de 20 ans)</i>	52,7	49,2	8,6		196,0
	4. Part des habitants de 18 ans et plus	75,1 %	74,2 %	57,5 %		86,6 %
	5. Part des habitants de 50-74 ans	25,4 %	25,7 %	13,4 %		40,1 %
	6. Part des femmes de 50-74 ans	13,3 %	13,4 %	6,4 %		21,2 %
	7. Taux d'accroissement annuel moyen de la population	0,6	0,6	-1,4		2,4
	8. Part de personnes de 60 ans et plus vivant seules à domicile	29,3 %	28,5 %	21,8 %		49,0 %
	9. Taux de fécondité des femmes de 12-20 ans	3,3	5,1	0,5		64,5
Caractéristiques sociales	10. Part de jeunes de 25-34 ans non scolarisés pas ou peu diplômés (au plus brevet des collèges)	10,7 %	14,2 %	2,6 %		50,4 %
	11. Taux d'activité des 15-64 ans	77,2 %	75,0 %	57,4 %		83,0 %
	12. Part des cadres et professions intellectuelles supérieures de 15 ans et plus ayant un emploi	28,8 %	21,7 %	7,1 %		57,3 %
	13. Part de chômeurs de 15 ans et plus (au sens du recensement)	10,9 %	12,0 %	5,9 %		35,3 %
	14. Part d'enfants de moins de 25 ans vivant dans une famille sans actif occupé	9,1 %	11,2 %	2,4 %		61,8 %
	15. Part de foyers fiscaux non imposés	45,5 %	52,5 %	30,8 %		81,3 %
	16. Taux de personnes couvertes par une allocation	55,4 %	57,5 %	24,4 %		80,4 %
	17. Taux d'allocataires du RSA	6,5 %	7,5 %	1,3 %		37,0 %
	18. Taux de personnes couvertes par le RSA	5,0 %	6,1 %	0,9 %		29,6 %
	19. Taux d'allocataires de 20-64 ans de l'AAH	2,2 %	2,3 %	0,7 %		7,7 %
	20. Part de ménages ne possédant pas de voiture	20,7 %	20,0 %	4,2 %		79,0 %
Caractéristiques environnementales	21. Part des surfaces agricoles en conversion biologiques	0,0 %	0,1 %	0,0 %		97,2 %
	22. Part des surfaces biologiques totales (certifiées bio et en conversion)	0,0 %	1,7 %	0,0 %		97,2 %
	23. Part de population du territoire vivant en zones vulnérables aux nitrates d'origine agricole	100,0 %	100,0 %	0,0 %		100,0 %
	24. Densité (pour 100 km²) d'installations classées pour la protection de l'environnement	57,1	34,3	0,0		353,2
	25. Densité d'anciens sites industriels et activités de service	733,0	255,8	0,0		10 179,4
	26. Densité de sites et sols pollués ou potentiellement pollués appelant une action des pouvoirs publics	57,1	12,5	0,0		254,7
	27. Densité de sites « Secteurs d'information sur les sols » (SIS)	23,8	7,6	0,0		169,8
	28. Part des ménages en précarité énergétique logement en 2018	7,5 %	9,3 %	5,0 %		24,9 %



Cancer du sein - 95#40

360 femmes ont eu un cancer du sein entre le 1er janvier 2018 et le 31 décembre 2022 dans le territoire

Ce territoire fait partie de la classe A des parcours des femmes présentant un cancer du sein qui se caractérise de la manière suivante : Territoires avec un diagnostic de cancer du sein assez précoce, surtout traité par chimiothérapie, thérapie ciblée et mastectomie, avec des rechutes plus fréquentes qu'en moyenne en France. Au niveau socio-démographique, ce sont des territoires plus densément peuplés, avec davantage de public précaire et une population plutôt jeune. Concernant l'offre de soins, les patients composant cette classe ont moins souvent de médecin traitant en activité, mais l'accès aux traitements en oncologie y est plus aisé qu'en moyenne en France.



	Nom indicateur	Valeur territoire*	Valeur département*	Minimum en France*	Graphique synthétique	Maximum en France*
Dépistage	29. Mammographie dans les 12 à 36 mois avant le traitement	321,4	321,2	154,4		410,0
	30. Biopsie dans l'année avant le traitement	888,8	914,0	720,2		971,3
Diagnostic	31. Cancer du sein in situ ou invasif localisé	865,2	852,4	694,3		965,8
	32. Cancer du sein avec métastases	31,0	21,9	3,2		47,4
Traitement	33. Chirurgie conservatrice	684,5	690,3	513,5		816,7
	34. Mastectomie totale	301,0	268,9	135,7		408,9
	35. Chimiothérapie conventionnelle	519,7	467,6	311,3		640,8
	36. Chimiothérapie néoadjuvante	331,4	284,9	170,4		449,6
	37. Chimiothérapie adjuvante	371,0	351,5	245,8		489,9
	38. Thérapies ciblées	187,8	159,4	100,8		235,2
	39. Radiothérapie	774,8	795,0	604,7		890,9
	40. Hormonothérapie	629,4	634,7	481,6		758,2
	41. Soins palliatifs	20,4	22,8	4,3		138,8
Devenir	42. Reconstruction mammaire après mastectomie totale	457,9	499,7	155,4		818,5
	43. Reconstruction mammaire après mastectomie totale ou partielle	446,3	500,1	137,4		870,5
	44. En vie sans rechute ni métastase à 3 ans	791,9	804,5	664,6		899,6
	45. Reprise de traitement ou apparition de métastases dans les 3 ans	129,9	101,6	45,0		191,3
	46. Décès dans les 3 ans	61,9	86,6	26,5		180,6

* Taux standardisés pour 1 000 habitants.

Sources : SNDS (DCIR Inter Régime - PMSI MCO), Exploitation ORS-Fnors

Cancer du côlon et du rectum - 95#40

232 personnes ont eu un cancer colorectal entre le 1er janvier 2018 et le 31 décembre 2022 dans le territoire

Ce territoire fait partie de la classe F des parcours des personnes présentant un cancer du côlon et du rectum qui se caractérise de la manière suivante :

Territoires avec un diagnostic de cancer relativement précoce, surtout traité par chirurgie, avec des rechutes moins fréquentes et un bon niveau de dépistage chez les personnes de 50 à 74 ans. Au niveau socio-démographique, ces territoires sont moins densément peuplés et un peu plus favorisés socialement qu'en moyenne en France. Concernant l'offre de soins, cette classe se caractérise par un accès aux médecins généralistes et aux traitements en oncologie plutôt aisé.



	Nom indicateur*	Valeur territoire*	Valeur département*	Minimum en France*	Graphique synthétique	Maximum en France*
Dépistage	47. Dépistage organisé dans les 30 mois avant le traitement	150,1	147,6	55,6		260,4
	48. Présence de facteurs de risques élevés de cancer colorectal	11,7	32,5	0,0		139,9
Diagnostic	49. Bilan de diagnostic et d'extension complet avant le 1er traitement	618,9	554,2	134,3		843,3
	50. Cancer in situ	26,4	24,6	7,1		500,1
	51. Cancer invasif non métastatique	796,6	642,1	306,0		796,6
	52. Cancer invasif avec métastases synchrones	177,0	333,3	140,4		512,9
	53. Autre cancer actif la même année	116,2	166,7	53,8		372,1
	54. Cancer du côlon	756,4	640,8	391,5		778,9
	55. Cancer du rectum	212,7	326,7	183,5		537,8
	56. Cancer du côlon et du rectum	30,8	32,4	4,7		143,5
Traitement	57. Parcours chirurgical en urgence	94,2	89,2	28,8		287,6
	58. Parcours chirurgical non urgent	652,1	622,8	356,9		776,1
	59. Parcours non chirurgical	253,6	287,9	149,1		591,4
	60. Exérèse endoscopique seule	102,3	118,7	33,4		523,6
	61. Chirurgie carcinologique seule	409,7	284,0	138,6		415,0
	62. Traitement néo adj et chirurgie carcinologique (avec ou sans trait adjuvant)	86,9	151,6	40,8		293,4
	63. Chirurgie carcinologique et traitement adjuvant	234,3	263,1	60,7		436,9
	64. Chimiothérapie ou radiothérapie sans chirurgie	166,8	182,5	67,4		406,9
Devenir	65. En vie sans rechute ni métastase à 3 ans	795,7	766,1	331,4		919,0
	66. Apparition de métastases au cours des 3 premières années de traitement	162,4	134,9	17,1		416,0
	67. Reprise de traitement (après un arrêt d'au moins 6 mois) au cours des 3 premières années de traitement	180,9	150,1	27,3		574,6
	68. Décès dans les 3 ans	125,5	219,8	71,4		490,0

* Taux standardisé pour 1 000 habitants.

Source : SNDS (DCIR Inter Régime - PMSI MCO). Exploitation ORS-Fnors

Caractéristiques démographiques et sociales du territoire - 95#60

Typologie sociale du territoire à l'échelle communale

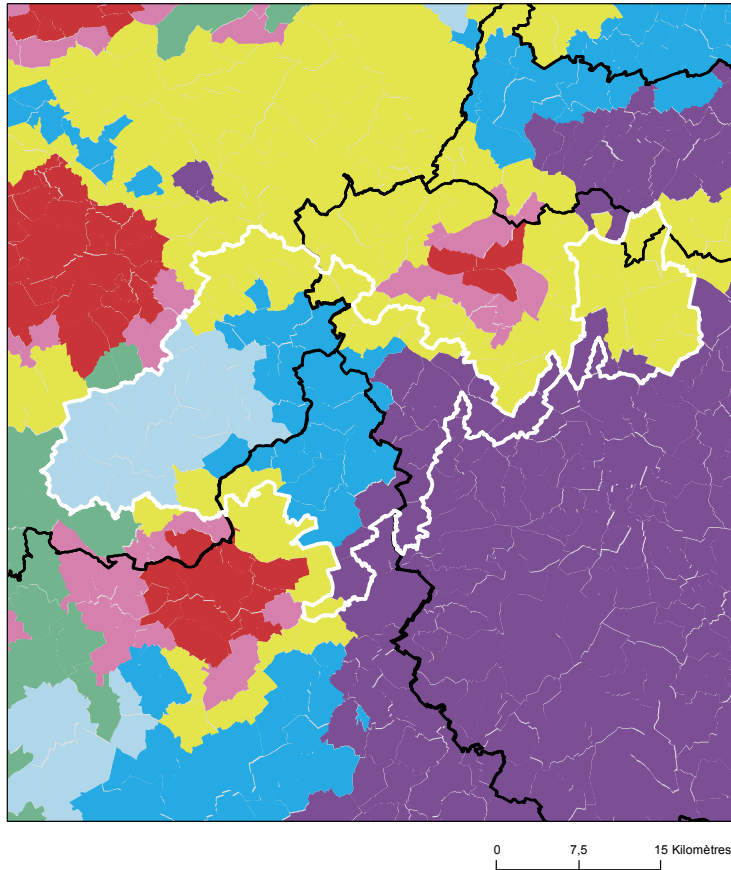

Comment les territoires d'études ont été bâtis ?

Notre objectif lors de la construction de ces territoires était de proposer des zones :

- suffisamment fine pour mesurer des disparités territoriales ;
- ayant des caractéristiques sociales relativement proches en leurs sein ;
- suffisamment peuplées pour disposer d'indicateurs fiables.

Les variables et analyses utilisées pour construire la typologie sociale présentée page 2 ont été mobilisées.









Les territoires ont été construits en agrégeant les communes selon leurs caractéristiques sociales en respectant la contiguïté géographique, sans contrainte de frontière administrative, et avec une taille minimale de la population fixée à environ 100 000 habitants.

411 zones différentes pouvant pour certaines être à cheval sur un ou plusieurs départements ont ainsi été définies pour la France (hors Mayotte).

Plus d'information sur la méthode de construction de la typologie : [lien rapport](#)

Sources : Insee, État civil, RP, DGFIP, Cnaf, CCMSA - Exploitation ORS-Fnors
La composition communale du territoire est disponible en cliquant [ici](#)

Répartition des communes et de la population selon les classes de la typologie sociale

Classes de typologie	Communes		Population	
	Nombre	Part (%)	Nombre	Part (%)
 Situation sociale la plus défavorisée	0	0,0 %	0	0,0 %
 Situation sociale défavorable	0	0,0 %	0	0,0 %
 Situation sociale plutôt défavorable	0	0,0 %	0	0,0 %
 Situation sociale intermédiaire moins de cadres et de professions intellectuelles supérieures, davantage de foyers non imposés, un peu moins d'allocataires du RSA et un peu plus pour l'AAH, un peu plus de jeunes peu ou pas diplômés	0	0,0 %	0	0,0 %
 Situation sociale intermédiaire Davantage de cadres et de professions intellectuelles supérieures, moins de foyers non imposés, un peu plus d'allocataires du RSA et de chômeurs, un peu moins d'allocataires de l'AAH	34	33,0 %	101 500	59,4 %
 Situation sociale plutôt favorable part de cadres et de professions intellectuelles supérieures les plus élevées	24	23,3 %	26 074	15,3 %
 Situation sociale favorable moins de cadres et de professions intellectuelles supérieures	21	20,4 %	18 841	11,0 %
 Situation sociale la plus favorable un peu plus de cadres et professions intellectuelles supérieures	24	23,3 %	24 414	14,3 %

Caractéristiques démographiques et sociales du territoire - 95#60



	Nom indicateur	Valeur territoire	Valeur département	Minimum en France	Graphique synthétique	Maximum en France
Caractéristiques démographiques	1. Densité de population	199,2	1 008,6	1,9		38 851,0
	2. Rapport de dépendance <i>(nombre de personnes âgées de moins de 15 ans et de 65 ans ou plus pour 100 personnes âgées de 15 à 64 ans)</i>	79,7	73,5	45,8		107,8
	3. Indice de vieillissement <i>(nombre de personnes âgées de 65 ans et plus pour 100 jeunes de moins de 20 ans)</i>	62,9	49,2	8,6		196,0
	4. Part des habitants de 18 ans et plus	74,9 %	74,2 %	57,5 %		86,6 %
	5. Part des habitants de 50-74 ans	28,6 %	25,7 %	13,4 %		40,1 %
	6. Part des femmes de 50-74 ans	14,7 %	13,4 %	6,4 %		21,2 %
	7. Taux d'accroissement annuel moyen de la population	0,6	0,6	-1,4		2,4
	8. Part de personnes de 60 ans et plus vivant seules à domicile	27,1 %	28,5 %	21,8 %		49,0 %
	9. Taux de fécondité des femmes de 12-20 ans	4,1	5,1	0,5		64,5
Caractéristiques sociales	10. Part de jeunes de 25-34 ans non scolarisés pas ou peu diplômés (au plus brevet des collèges)	14,4 %	14,2 %	2,6 %		50,4 %
	11. Taux d'activité des 15-64 ans	76,5 %	75,0 %	57,4 %		83,0 %
	12. Part des cadres et professions intellectuelles supérieures de 15 ans et plus ayant un emploi	16,5 %	21,7 %	7,1 %		57,3 %
	13. Part de chômeurs de 15 ans et plus (au sens du recensement)	11,1 %	12,0 %	5,9 %		35,3 %
	14. Part d'enfants de moins de 25 ans vivant dans une famille sans actif occupé	9,4 %	11,2 %	2,4 %		61,8 %
	15. Part de foyers fiscaux non imposés	51,9 %	52,5 %	30,8 %		81,3 %
	16. Taux de personnes couvertes par une allocation	52,3 %	57,5 %	24,4 %		80,4 %
	17. Taux d'allocataires du RSA	5,4 %	7,5 %	1,3 %		37,0 %
	18. Taux de personnes couvertes par le RSA	4,3 %	6,1 %	0,9 %		29,6 %
	19. Taux d'allocataires de 20-64 ans de l'AAH	2,3 %	2,3 %	0,7 %		7,7 %
	20. Part de ménages ne possédant pas de voiture	11,4 %	20,0 %	4,2 %		79,0 %
Caractéristiques environnementales	21. Part des surfaces agricoles en conversion biologiques	0,6 %	0,1 %	0,0 %		97,2 %
	22. Part des surfaces biologiques totales (certifiées bio et en conversion)	9,8 %	1,7 %	0,0 %		97,2 %
	23. Part de population du territoire vivant en zones vulnérables aux nitrates d'origine agricole	100,0 %	100,0 %	0,0 %		100,0 %
	24. Densité (pour 100 km²) d'installations classées pour la protection de l'environnement	10,0	34,3	0,0		353,2
	25. Densité d'anciens sites industriels et activités de service	40,6	255,8	0,0		10 179,4
	26. Densité de sites et sols pollués ou potentiellement pollués appelant une action des pouvoirs publics	3,4	12,5	0,0		254,7
	27. Densité de sites « Secteurs d'information sur les sols » (SIS)	1,4	7,6	0,0		169,8
	28. Part des ménages en précarité énergétique logement en 2018	11,9 %	9,3 %	5,0 %		24,9 %

Cancer du sein - 95#60

653 femmes ont eu un cancer du sein entre le 1er janvier 2018 et le 31 décembre 2022 dans le territoire

Ce territoire fait partie de la classe D des parcours des femmes présentant un cancer du sein qui se caractérise de la manière suivante : Territoires avec un diagnostic de cancer plutôt précoce, surtout traité par chirurgie conservatrice et hormonothérapie, avec des rechutes moins fréquentes qu'en moyenne en France. Au niveau socio-démographique, il s'agit de territoires plutôt vieillissants et socialement favorisés. Concernant l'offre de soins, cette classe se caractérise par un accès aux médecins généralistes et aux traitements en cancérologie plus difficile qu'en moyenne en France.



	Nom indicateur	Valeur territoire*	Valeur département*	Minimum en France*	Graphique synthétique	Maximum en France*
Dépistage	29. Mammographie dans les 12 à 36 mois avant le traitement	283,3	321,2	154,4		410,0
	30. Biopsie dans l'année avant le traitement	866,2	914,0	720,2		971,3
Diagnostic	31. Cancer du sein in situ ou invasif localisé	847,5	852,4	694,3		965,8
	32. Cancer du sein avec métastases	16,1	21,9	3,2		47,4
Traitement	33. Chirurgie conservatrice	716,8	690,3	513,5		816,7
	34. Mastectomie totale	249,6	268,9	135,7		408,9
	35. Chimiothérapie conventionnelle	461,7	467,6	311,3		640,8
	36. Chimiothérapie néoadjuvante	252,5	284,9	170,4		449,6
	37. Chimiothérapie adjuvante	355,3	351,5	245,8		489,9
	38. Thérapies ciblées	155,7	159,4	100,8		235,2
	39. Radiothérapie	819,2	795,0	604,7		890,9
	40. Hormonothérapie	713,1	634,7	481,6		758,2
	41. Soins palliatifs	23,2	22,8	4,3		138,8
Devenir	42. Reconstruction mammaire après mastectomie totale	440,1	499,7	155,4		818,5
	43. Reconstruction mammaire après mastectomie totale ou partielle	272,0	500,1	137,4		870,5
	44. En vie sans rechute ni métastase à 3 ans	831,0	804,5	664,6		899,6
	45. Reprise de traitement ou apparition de métastases dans les 3 ans	103,3	101,6	45,0		191,3
	46. Décès dans les 3 ans	65,7	86,6	26,5		180,6

* Taux standardisés pour 1 000 habitants.

Sources : SNDS (DCIR Inter Régime - PMSI MCO), Exploitation ORS-Fnors

Cancer du côlon et du rectum - 95#60

478 personnes ont eu un cancer colorectal entre le 1er janvier 2018 et le 31 décembre 2022 dans le territoire

Ce territoire fait partie de la classe C des parcours des personnes présentant un cancer du côlon et du rectum qui se caractérise de la manière suivante :

Territoires avec davantage de parcours non chirurgicaux, des rechutes plus fréquentes et moins de dépistage chez les personnes de 50 à 74 ans. On y retrouve davantage de personnes prises en charge en affections de longue durée (ALD) pour un cancer colorectal. Au niveau socio-démographique, ces territoires se caractérisent par une population plutôt vieillissante. Concernant l'offre de soin, l'accès aux traitements en cancérologie y est plutôt meilleur qu'en moyenne en France.



	Nom indicateur*	Valeur territoire*	Valeur département*	Minimum en France*	Graphique synthétique	Maximum en France*
Dépistage	47. Dépistage organisé dans les 30 mois avant le traitement	126,0	147,6	55,6		260,4
	48. Présence de facteurs de risques élevés de cancer colorectal	83,4	32,5	0,0		139,9
Diagnostic	49. Bilan de diagnostic et d'extension complet avant le 1er traitement	389,9	554,2	134,3		843,3
	50. Cancer in situ	72,0	24,6	7,1		500,1
	51. Cancer invasif non métastatique	631,2	642,1	306,0		796,6
	52. Cancer invasif avec métastases synchrones	296,8	333,3	140,4		512,9
	53. Autre cancer actif la même année	136,1	166,7	53,8		372,1
	54. Cancer du côlon	650,4	640,8	391,5		778,9
	55. Cancer du rectum	297,9	326,7	183,5		537,8
	56. Cancer du côlon et du rectum	51,7	32,4	4,7		143,5
Traitement	57. Parcours chirurgical en urgence	123,1	89,2	28,8		287,6
	58. Parcours chirurgical non urgent	567,3	622,8	356,9		776,1
	59. Parcours non chirurgical	309,6	287,9	149,1		591,4
	60. Exérèse endoscopique seule	190,7	118,7	33,4		523,6
	61. Chirurgie carcinologique seule	244,3	284,0	138,6		415,0
	62. Traitement néo adj et chirurgie carcinologique (avec ou sans trait adjuvant)	162,9	151,6	40,8		293,4
	63. Chirurgie carcinologique et traitement adjuvant	237,4	263,1	60,7		436,9
	64. Chimiothérapie ou radiothérapie sans chirurgie	163,9	182,5	67,4		406,9
Devenir	65. En vie sans rechute ni métastase à 3 ans	646,9	766,1	331,4		919,0
	66. Apparition de métastases au cours des 3 premières années de traitement	204,6	134,9	17,1		416,0
	67. Reprise de traitement (après un arrêt d'au moins 6 mois) au cours des 3 premières années de traitement	213,5	150,1	27,3		574,6
	68. Décès dans les 3 ans	187,3	219,8	71,4		490,0

* Taux standardisé pour 1 000 habitants.

Source : SNDS (DCIR Inter Régime - PMSI MCO). Exploitation ORS-Fnors

Caractéristiques démographiques et sociales du territoire - 95#62

Typologie sociale du territoire à l'échelle communale

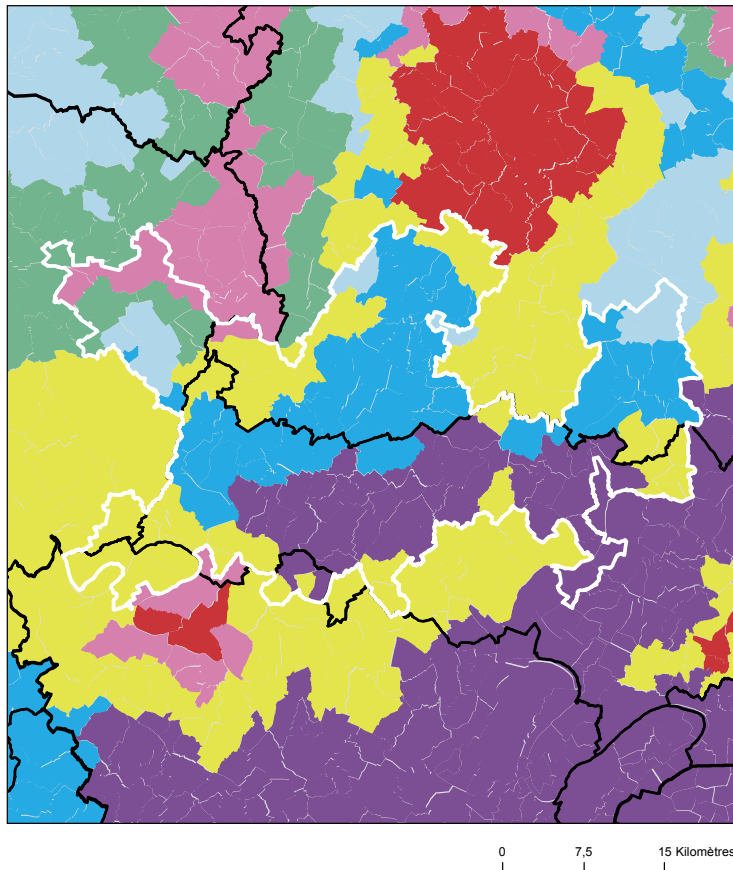

Sources : Insee, État civil, RP, DGFIP, Cnaf, CCMSA - Exploitation ORS-Fnors
La composition communale du territoire est disponible en cliquant [ici](#)

Comment les territoires d'études ont été bâtis ?

Notre objectif lors de la construction de ces territoires était de proposer des zones :

- suffisamment fine pour mesurer des disparités territoriales ;
- ayant des caractéristiques sociales relativement proches en leurs sein ;
- suffisamment peuplées pour disposer d'indicateurs fiables.

Les variables et analyses utilisées pour construire la typologie sociale présentée page 2 ont été mobilisées.

Les territoires ont été construits en agrégeant les communes selon leurs caractéristiques sociales en respectant la contiguïté géographique, sans contrainte de frontière administrative, et avec une taille minimale de la population fixée à environ 100 000 habitants.

411 zones différentes pouvant pour certaines être à cheval sur un ou plusieurs départements ont ainsi été définies pour la France (hors Mayotte).

Plus d'information sur la méthode de construction de la typologie : [lien rapport](#)

Répartition des communes et de la population selon les classes de la typologie sociale

Classes de typologie	Communes		Population	
	Nombre	Part (%)	Nombre	Part (%)
Situation sociale la plus défavorisée	0	0,0 %	0	0,0 %
Situation sociale défavorable	5	3,3 %	5 751	3,4 %
Situation sociale plutôt défavorable	0	0,0 %	0	0,0 %
Situation sociale intermédiaire moins de cadres et de professions intellectuelles supérieures, davantage de foyers non imposés, un peu moins d'allocataires du RSA et un peu plus pour l'AAH, un peu plus de jeunes peu ou pas diplômés	7	4,6 %	2 566	1,5 %
Situation sociale intermédiaire Davantage de cadres et de professions intellectuelles supérieures, moins de foyers non imposés, un peu plus d'allocataires du RSA et de chômeurs, un peu moins d'allocataires de l'AAH	37	24,5 %	67 085	39,4 %
Situation sociale plutôt favorable part de cadres et de professions intellectuelles supérieures les plus élevées	44	29,1 %	47 654	28,0 %
Situation sociale favorable moins de cadres et de professions intellectuelles supérieures	8	5,3 %	4 943	2,9 %
Situation sociale la plus favorable un peu plus de cadres et professions intellectuelles supérieures	50	33,1 %	42 071	24,7 %

Caractéristiques démographiques et sociales du territoire - 95#62



	Nom indicateur	Valeur territoire	Valeur département	Minimum en France	Graphique synthétique	Maximum en France
Caractéristiques démographiques	1. Densité de population	141,1	1 008,6	1,9		38 851,0
	2. Rapport de dépendance <i>(nombre de personnes âgées de moins de 15 ans et de 65 ans ou plus pour 100 personnes âgées de 15 à 64 ans)</i>	74,9	73,5	45,8		107,8
	3. Indice de vieillissement <i>(nombre de personnes âgées de 65 ans et plus pour 100 jeunes de moins de 20 ans)</i>	59,0	49,2	8,6		196,0
	4. Part des habitants de 18 ans et plus	75,2 %	74,2 %	57,5 %		86,6 %
	5. Part des habitants de 50-74 ans	29,6 %	25,7 %	13,4 %		40,1 %
	6. Part des femmes de 50-74 ans	15,0 %	13,4 %	6,4 %		21,2 %
	7. Taux d'accroissement annuel moyen de la population	0,6	0,6	-1,4		2,4
	8. Part de personnes de 60 ans et plus vivant seules à domicile	25,7 %	28,5 %	21,8 %		49,0 %
	9. Taux de fécondité des femmes de 12-20 ans	3,6	5,1	0,5		64,5
Caractéristiques sociales	10. Part de jeunes de 25-34 ans non scolarisés pas ou peu diplômés (au plus brevet des collèges)	12,5 %	14,2 %	2,6 %		50,4 %
	11. Taux d'activité des 15-64 ans	78,1 %	75,0 %	57,4 %		83,0 %
	12. Part des cadres et professions intellectuelles supérieures de 15 ans et plus ayant un emploi	17,0 %	21,7 %	7,1 %		57,3 %
	13. Part de chômeurs de 15 ans et plus (au sens du recensement)	9,8 %	12,0 %	5,9 %		35,3 %
	14. Part d'enfants de moins de 25 ans vivant dans une famille sans actif occupé	6,5 %	11,2 %	2,4 %		61,8 %
	15. Part de foyers fiscaux non imposés	47,7 %	52,5 %	30,8 %		81,3 %
	16. Taux de personnes couvertes par une allocation	49,8 %	57,5 %	24,4 %		80,4 %
	17. Taux d'allocataires du RSA	4,1 %	7,5 %	1,3 %		37,0 %
	18. Taux de personnes couvertes par le RSA	3,2 %	6,1 %	0,9 %		29,6 %
	19. Taux d'allocataires de 20-64 ans de l'AAH	2,1 %	2,3 %	0,7 %		7,7 %
	20. Part de ménages ne possédant pas de voiture	9,6 %	20,0 %	4,2 %		79,0 %
Caractéristiques environnementales	21. Part des surfaces agricoles en conversion biologiques	0,2 %	0,1 %	0,0 %		97,2 %
	22. Part des surfaces biologiques totales (certifiées bio et en conversion)	2,9 %	1,7 %	0,0 %		97,2 %
	23. Part de population du territoire vivant en zones vulnérables aux nitrates d'origine agricole	100,0 %	100,0 %	0,0 %		100,0 %
	24. Densité (pour 100 km²) d'installations classées pour la protection de l'environnement	8,0	34,3	0,0		353,2
	25. Densité d'anciens sites industriels et activités de service	52,5	255,8	0,0		10 179,4
	26. Densité de sites et sols pollués ou potentiellement pollués appelant une action des pouvoirs publics	2,0	12,5	0,0		254,7
	27. Densité de sites « Secteurs d'information sur les sols » (SIS)	1,2	7,6	0,0		169,8
	28. Part des ménages en précarité énergétique logement en 2018	11,8 %	9,3 %	5,0 %		24,9 %

Cancer du sein - 95#62

692 femmes ont eu un cancer du sein entre le 1er janvier 2018 et le 31 décembre 2022 dans le territoire

Ce territoire fait partie de la classe B des parcours des femmes présentant un cancer du sein qui se caractérise de la manière suivante : Territoires avec un diagnostic de cancer plus tardif (davantage de cancer du sein diagnostiqué invasif avec métastases synchrones), surtout traité par chimiothérapie, thérapie ciblée et mastectomie, avec des rechutes plus fréquentes qu'en moyenne en France. Au niveau socio-démographique, ces territoires sont moins densément peuplés, avec une population légèrement plus âgée et davantage précaire. Concernant l'offre de soins, on y retrouve davantage de patients ayant un médecin traitant, mais l'accès aux traitements en oncologie y est plus difficile.



	Nom indicateur	Valeur territoire*	Valeur département*	Minimum en France*	Graphique synthétique	Maximum en France*
Dépistage	29. Mammographie dans les 12 à 36 mois avant le traitement	314,2	321,2	154,4		410,0
	30. Biopsie dans l'année avant le traitement	893,1	914,0	720,2		971,3
Diagnostic	31. Cancer du sein in situ ou invasif localisé	851,7	852,4	694,3		965,8
	32. Cancer du sein avec métastases	14,2	21,9	3,2		47,4
Traitement	33. Chirurgie conservatrice	691,3	690,3	513,5		816,7
	34. Mastectomie totale	258,9	268,9	135,7		408,9
	35. Chimiothérapie conventionnelle	500,3	467,6	311,3		640,8
	36. Chimiothérapie néoadjuvante	267,7	284,9	170,4		449,6
	37. Chimiothérapie adjuvante	417,2	351,5	245,8		489,9
	38. Thérapies ciblées	175,4	159,4	100,8		235,2
	39. Radiothérapie	840,4	795,0	604,7		890,9
	40. Hormonothérapie	685,5	634,7	481,6		758,2
	41. Soins palliatifs	27,7	22,8	4,3		138,8
Devenir	42. Reconstruction mammaire après mastectomie totale	512,1	499,7	155,4		818,5
	43. Reconstruction mammaire après mastectomie totale ou partielle	481,5	500,1	137,4		870,5
	44. En vie sans rechute ni métastase à 3 ans	795,6	804,5	664,6		899,6
	45. Reprise de traitement ou apparition de métastases dans les 3 ans	98,8	101,6	45,0		191,3
	46. Décès dans les 3 ans	94,0	86,6	26,5		180,6

* Taux standardisés pour 1 000 habitants.

Sources : SNDS (DCIR Inter Régime - PMSI MCO), Exploitation ORS-Fnors

Cancer du côlon et du rectum - 95#62

461 personnes ont eu un cancer colorectal entre le 1er janvier 2018 et le 31 décembre 2022 dans le territoire

Ce territoire fait partie de la classe D des parcours des personnes présentant un cancer du côlon et du rectum qui se caractérise de la manière suivante :

Territoires avec un diagnostic de cancer plutôt précoce, surtout traité par chirurgie et avec moins de dépistage chez les personnes de 50 à 74 ans. On y retrouve moins de personnes prises en charge en ALD pour un cancer colorectal. Au niveau socio-démographique, ces territoires sont plus densément peuplés, avec une population plutôt jeune et davantage de contrastes sociaux. Concernant l'offre de soins, l'accès aux médecins généralistes est plus difficile qu'en moyenne en France. Cependant, l'accès aux traitements en cancérologie y est relativement plus aisé.



	Nom indicateur*	Valeur territoire*	Valeur département*	Minimum en France*	Graphique synthétique	Maximum en France*
Dépistage	47. Dépistage organisé dans les 30 mois avant le traitement	144,4	147,6	55,6		260,4
	48. Présence de facteurs de risques élevés de cancer colorectal	21,7	32,5	0,0		139,9
Diagnostic	49. Bilan de diagnostic et d'extension complet avant le 1er traitement	536,8	554,2	134,3		843,3
	50. Cancer in situ	34,1	24,6	7,1		500,1
	51. Cancer invasif non métastatique	668,3	642,1	306,0		796,6
	52. Cancer invasif avec métastases synchrones	297,6	333,3	140,4		512,9
	53. Autre cancer actif la même année	189,2	166,7	53,8		372,1
	54. Cancer du côlon	620,1	640,8	391,5		778,9
	55. Cancer du rectum	366,1	326,7	183,5		537,8
	56. Cancer du côlon et du rectum	13,8	32,4	4,7		143,5
Traitement	57. Parcours chirurgical en urgence	75,8	89,2	28,8		287,6
	58. Parcours chirurgical non urgent	620,5	622,8	356,9		776,1
	59. Parcours non chirurgical	303,7	287,9	149,1		591,4
	60. Exérèse endoscopique seule	124,1	118,7	33,4		523,6
	61. Chirurgie carcinologique seule	306,9	284,0	138,6		415,0
	62. Traitement néo adj et chirurgie carcinologique (avec ou sans trait adjuvant)	102,3	151,6	40,8		293,4
	63. Chirurgie carcinologique et traitement adjuvant	268,2	263,1	60,7		436,9
	64. Chimiothérapie ou radiothérapie sans chirurgie	197,5	182,5	67,4		406,9
Devenir	65. En vie sans rechute ni métastase à 3 ans	736,5	766,1	331,4		919,0
	66. Apparition de métastases au cours des 3 premières années de traitement	130,3	134,9	17,1		416,0
	67. Reprise de traitement (après un arrêt d'au moins 6 mois) au cours des 3 premières années de traitement	164,2	150,1	27,3		574,6
	68. Décès dans les 3 ans	221,0	219,8	71,4		490,0

* Taux standardisé pour 1 000 habitants.

Source : SNDS (DCIR Inter Régime - PMSI MCO). Exploitation ORS-Fnors

Caractéristiques démographiques et sociales du territoire - 95#63

Typologie sociale du territoire à l'échelle communale

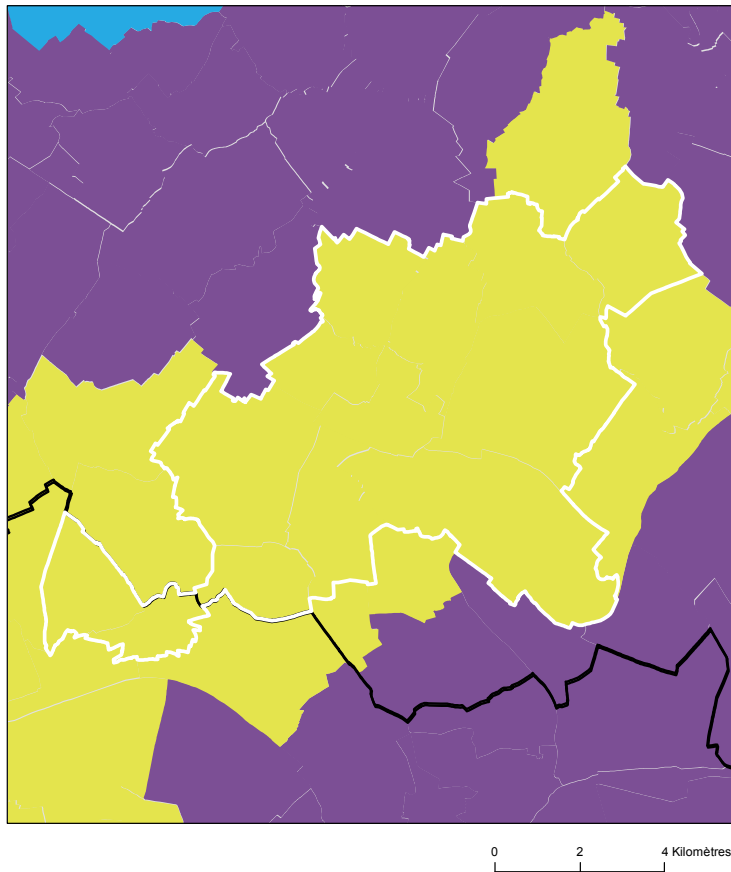

Comment les territoires d'études ont été bâtis ?

Notre objectif lors de la construction de ces territoires était de proposer des zones :

- suffisamment fine pour mesurer des disparités territoriales ;
- ayant des caractéristiques sociales relativement proches en leurs sein ;
- suffisamment peuplées pour disposer d'indicateurs fiables.

Les variables et analyses utilisées pour construire la typologie sociale présentée page 2 ont été mobilisées.

Les territoires ont été construits en agrégeant les communes selon leurs caractéristiques sociales en respectant la contiguïté géographique, sans contrainte de frontière administrative, et avec une taille minimale de la population fixée à environ 100 000 habitants.

411 zones différentes pouvant pour certaines être à cheval sur un ou plusieurs départements ont ainsi été définies pour la France (hors Mayotte).

Plus d'information sur la méthode de construction de la typologie : [lien rapport](#)

Sources : Insee, État civil, RP, DGFIP, Cnaf, CCMSA - Exploitation ORS-Fnors
La composition communale du territoire est disponible en cliquant [ici](#)

Répartition des communes et de la population selon les classes de la typologie sociale

Classes de typologie	Communes		Population	
	Nombre	Part (%)	Nombre	Part (%)
Situation sociale la plus défavorisée	0	0,0 %	0	0,0 %
Situation sociale défavorable	0	0,0 %	0	0,0 %
Situation sociale plutôt défavorable	0	0,0 %	0	0,0 %
Situation sociale intermédiaire moins de cadres et de professions intellectuelles supérieures, davantage de foyers non imposés, un peu moins d'allocataires du RSA et un peu plus pour l'AAH, un peu plus de jeunes peu ou pas diplômés	0	0,0 %	0	0,0 %
Situation sociale intermédiaire Davantage de cadres et de professions intellectuelles supérieures, moins de foyers non imposés, un peu plus d'allocataires du RSA et de chômeurs, un peu moins d'allocataires de l'AAH	13	100,0 %	105 547	100,0 %
Situation sociale plutôt favorable part de cadres et de professions intellectuelles supérieures les plus élevées	0	0,0 %	0	0,0 %
Situation sociale favorable moins de cadres et de professions intellectuelles supérieures	0	0,0 %	0	0,0 %
Situation sociale la plus favorable un peu plus de cadres et professions intellectuelles supérieures	0	0,0 %	0	0,0 %

Caractéristiques démographiques et sociales du territoire - 95#63



	Nom indicateur	Valeur territoire	Valeur département	Minimum en France	Graphique synthétique	Maximum en France
Caractéristiques démographiques	1. Densité de population	1 248,6	1 008,6	1,9		38 851,0
	2. Rapport de dépendance <i>(nombre de personnes âgées de moins de 15 ans et de 65 ans ou plus pour 100 personnes âgées de 15 à 64 ans)</i>	67,9	73,5	45,8		107,8
	3. Indice de vieillissement <i>(nombre de personnes âgées de 65 ans et plus pour 100 jeunes de moins de 20 ans)</i>	35,5	49,2	8,6		196,0
	4. Part des habitants de 18 ans et plus	73,4 %	74,2 %	57,5 %		86,6 %
	5. Part des habitants de 50-74 ans	22,1 %	25,7 %	13,4 %		40,1 %
	6. Part des femmes de 50-74 ans	11,6 %	13,4 %	6,4 %		21,2 %
	7. Taux d'accroissement annuel moyen de la population	1,2	0,6	-1,4		2,4
	8. Part de personnes de 60 ans et plus vivant seules à domicile	26,2 %	28,5 %	21,8 %		49,0 %
	9. Taux de fécondité des femmes de 12-20 ans	6,3	5,1	0,5		64,5
Caractéristiques sociales	10. Part de jeunes de 25-34 ans non scolarisés pas ou peu diplômés (au plus brevet des collèges)	13,2 %	14,2 %	2,6 %		50,4 %
	11. Taux d'activité des 15-64 ans	72,0 %	75,0 %	57,4 %		83,0 %
	12. Part des cadres et professions intellectuelles supérieures de 15 ans et plus ayant un emploi	23,4 %	21,7 %	7,1 %		57,3 %
	13. Part de chômeurs de 15 ans et plus (au sens du recensement)	12,9 %	12,0 %	5,9 %		35,3 %
	14. Part d'enfants de moins de 25 ans vivant dans une famille sans actif occupé	13,3 %	11,2 %	2,4 %		61,8 %
	15. Part de foyers fiscaux non imposés	56,8 %	52,5 %	30,8 %		81,3 %
	16. Taux de personnes couvertes par une allocation	63,1 %	57,5 %	24,4 %		80,4 %
	17. Taux d'allocataires du RSA	8,9 %	7,5 %	1,3 %		37,0 %
	18. Taux de personnes couvertes par le RSA	7,1 %	6,1 %	0,9 %		29,6 %
	19. Taux d'allocataires de 20-64 ans de l'AAH	2,6 %	2,3 %	0,7 %		7,7 %
	20. Part de ménages ne possédant pas de voiture	23,5 %	20,0 %	4,2 %		79,0 %
Caractéristiques environnementales	21. Part des surfaces agricoles en conversion biologiques	0,2 %	0,1 %	0,0 %		97,2 %
	22. Part des surfaces biologiques totales (certifiées bio et en conversion)	2,7 %	1,7 %	0,0 %		97,2 %
	23. Part de population du territoire vivant en zones vulnérables aux nitrates d'origine agricole	100,0 %	100,0 %	0,0 %		100,0 %
	24. Densité (pour 100 km²) d'installations classées pour la protection de l'environnement	22,5	34,3	0,0		353,2
	25. Densité d'anciens sites industriels et activités de service	157,3	255,8	0,0		10 179,4
	26. Densité de sites et sols pollués ou potentiellement pollués appelant une action des pouvoirs publics	4,7	12,5	0,0		254,7
	27. Densité de sites « Secteurs d'information sur les sols » (SIS)	2,4	7,6	0,0		169,8
	28. Part des ménages en précarité énergétique logement en 2018	9,6 %	9,3 %	5,0 %		24,9 %

Cancer du sein - 95#63

317 femmes ont eu un cancer du sein entre le 1er janvier 2018 et le 31 décembre 2022 dans le territoire

Ce territoire fait partie de la classe A des parcours des femmes présentant un cancer du sein qui se caractérise de la manière suivante : Territoires avec un diagnostic de cancer du sein assez précoce, surtout traité par chimiothérapie, thérapie ciblée et mastectomie, avec des rechutes plus fréquentes qu'en moyenne en France. Au niveau socio-démographique, ce sont des territoires plus densément peuplés, avec davantage de public précaire et une population plutôt jeune. Concernant l'offre de soins, les patients composant cette classe ont moins souvent de médecin traitant en activité, mais l'accès aux traitements en oncologie y est plus aisé qu'en moyenne en France.



	Nom indicateur	Valeur territoire*	Valeur département*	Minimum en France*	Graphique synthétique	Maximum en France*
Dépistage	29. Mammographie dans les 12 à 36 mois avant le traitement	330,4	321,2	154,4		410,0
	30. Biopsie dans l'année avant le traitement	866,9	914,0	720,2		971,3
Diagnostic	31. Cancer du sein in situ ou invasif localisé	869,6	852,4	694,3		965,8
	32. Cancer du sein avec métastases	18,3	21,9	3,2		47,4
Traitement	33. Chirurgie conservatrice	662,6	690,3	513,5		816,7
	34. Mastectomie totale	275,5	268,9	135,7		408,9
	35. Chimiothérapie conventionnelle	483,3	467,6	311,3		640,8
	36. Chimiothérapie néoadjuvante	288,4	284,9	170,4		449,6
	37. Chimiothérapie adjuvante	374,5	351,5	245,8		489,9
	38. Thérapies ciblées	167,1	159,4	100,8		235,2
	39. Radiothérapie	816,8	795,0	604,7		890,9
	40. Hormonothérapie	651,0	634,7	481,6		758,2
	41. Soins palliatifs	23,5	22,8	4,3		138,8
Devenir	42. Reconstruction mammaire après mastectomie totale	511,4	499,7	155,4		818,5
	43. Reconstruction mammaire après mastectomie totale ou partielle	425,2	500,1	137,4		870,5
	44. En vie sans rechute ni métastase à 3 ans	809,8	804,5	664,6		899,6
	45. Reprise de traitement ou apparition de métastases dans les 3 ans	85,3	101,6	45,0		191,3
	46. Décès dans les 3 ans	81,7	86,6	26,5		180,6

* Taux standardisés pour 1 000 habitants.
Sources : SNDS (DCIR Inter Régime - PMSI MCO), Exploitation ORS-Fnors

Cancer du côlon et du rectum - 95#63

177 personnes ont eu un cancer colorectal entre le 1er janvier 2018 et le 31 décembre 2022 dans le territoire

Ce territoire fait partie de la classe D des parcours des personnes présentant un cancer du côlon et du rectum qui se caractérise de la manière suivante :

Territoires avec un diagnostic de cancer plutôt précoce, surtout traité par chirurgie et avec moins de dépistage chez les personnes de 50 à 74 ans. On y retrouve moins de personnes prises en charge en ALD pour un cancer colorectal. Au niveau socio-démographique, ces territoires sont plus densément peuplés, avec une population plutôt jeune et davantage de contrastes sociaux. Concernant l'offre de soins, l'accès aux médecins généralistes est plus difficile qu'en moyenne en France. Cependant, l'accès aux traitements en cancérologie y est relativement plus aisé.



	Nom indicateur*	Valeur territoire*	Valeur département*	Minimum en France*	Graphique synthétique	Maximum en France*
Dépistage	47. Dépistage organisé dans les 30 mois avant le traitement	119,6	147,6	55,6		260,4
	48. Présence de facteurs de risques élevés de cancer colorectal	15,5	32,5	0,0		139,9
Diagnostic	49. Bilan de diagnostic et d'extension complet avant le 1er traitement	659,7	554,2	134,3		843,3
	50. Cancer in situ	21,9	24,6	7,1		500,1
	51. Cancer invasif non métastatique	764,3	642,1	306,0		796,6
	52. Cancer invasif avec métastases synchrones	213,8	333,3	140,4		512,9
	53. Autre cancer actif la même année	198,1	166,7	53,8		372,1
	54. Cancer du côlon	622,4	640,8	391,5		778,9
	55. Cancer du rectum	334,3	326,7	183,5		537,8
	56. Cancer du côlon et du rectum	43,3	32,4	4,7		143,5
Traitement	57. Parcours chirurgical en urgence	57,7	89,2	28,8		287,6
	58. Parcours chirurgical non urgent	674,0	622,8	356,9		776,1
	59. Parcours non chirurgical	268,3	287,9	149,1		591,4
	60. Exérèse endoscopique seule	81,3	118,7	33,4		523,6
	61. Chirurgie carcinologique seule	271,6	284,0	138,6		415,0
	62. Traitement néo adj et chirurgie carcinologique (avec ou sans trait adjuvant)	244,4	151,6	40,8		293,4
	63. Chirurgie carcinologique et traitement adjuvant	197,7	263,1	60,7		436,9
	64. Chimiothérapie ou radiothérapie sans chirurgie	205,0	182,5	67,4		406,9
Devenir	65. En vie sans rechute ni métastase à 3 ans	763,2	766,1	331,4		919,0
	66. Apparition de métastases au cours des 3 premières années de traitement	174,7	134,9	17,1		416,0
	67. Reprise de traitement (après un arrêt d'au moins 6 mois) au cours des 3 premières années de traitement	184,2	150,1	27,3		574,6
	68. Décès dans les 3 ans	258,9	219,8	71,4		490,0

* Taux standardisé pour 1 000 habitants.

Source : SNDS (DCIR Inter Régime - PMSI MCO). Exploitation ORS-Fnors

Caractéristiques démographiques et sociales du territoire - 95#95

Typologie sociale du territoire à l'échelle communale

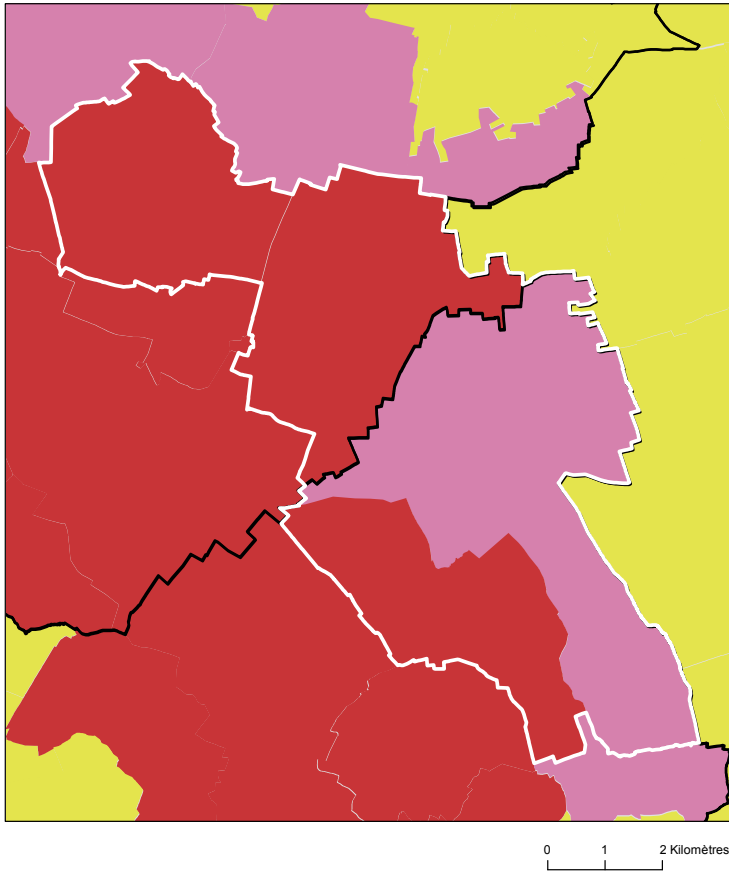

Sources : Insee, État civil, RP, DGFIP, Cnaf, CCMSA - Exploitation ORS-Fnors
La composition communale du territoire est disponible en cliquant [ici](#)

Comment les territoires d'études ont été bâtis ?

Notre objectif lors de la construction de ces territoires était de proposer des zones :

- suffisamment fine pour mesurer des disparités territoriales ;
- ayant des caractéristiques sociales relativement proches en leurs sein ;
- suffisamment peuplées pour disposer d'indicateurs fiables.









Les variables et analyses utilisées pour construire la typologie sociale présentée page 2 ont été mobilisées.

Les territoires ont été construits en agrégeant les communes selon leurs caractéristiques sociales en respectant la contiguïté géographique, sans contrainte de frontière administrative, et avec une taille minimale de la population fixée à environ 100 000 habitants.

411 zones différentes pouvant pour certaines être à cheval sur un ou plusieurs départements ont ainsi été définies pour la France (hors Mayotte).

Plus d'information sur la méthode de construction de la typologie : [lien rapport](#)

Répartition des communes et de la population selon les classes de la typologie sociale

Classes de typologie	Communes		Population	
	Nombre	Part (%)	Nombre	Part (%)
 Situation sociale la plus défavorisée	3	75,0 %	72 156	65,9 %
 Situation sociale défavorable	1	25,0 %	37 271	34,1 %
 Situation sociale plutôt défavorable	0	0,0 %	0	0,0 %
 Situation sociale intermédiaire moins de cadres et de professions intellectuelles supérieures, davantage de foyers non imposés, un peu moins d'allocataires du RSA et un peu plus pour l'AAH, un peu plus de jeunes peu ou pas diplômés	0	0,0 %	0	0,0 %
 Situation sociale intermédiaire Davantage de cadres et de professions intellectuelles supérieures, moins de foyers non imposés, un peu plus d'allocataires du RSA et de chômeurs, un peu moins d'allocataires de l'AAH	0	0,0 %	0	0,0 %
 Situation sociale plutôt favorable part de cadres et de professions intellectuelles supérieures les plus élevées	0	0,0 %	0	0,0 %
 Situation sociale favorable moins de cadres et de professions intellectuelles supérieures	0	0,0 %	0	0,0 %
 Situation sociale la plus favorable un peu plus de cadres et professions intellectuelles supérieures	0	0,0 %	0	0,0 %

Caractéristiques démographiques et sociales du territoire - 95#95



	Nom indicateur	Valeur territoire	Valeur département	Minimum en France	Graphique synthétique	Maximum en France
Caractéristiques démographiques	1. Densité de population	1 873,1	1 008,6	1,9		38 851,0
	2. Rapport de dépendance <i>(nombre de personnes âgées de moins de 15 ans et de 65 ans ou plus pour 100 personnes âgées de 15 à 64 ans)</i>	75,0	73,5	45,8		107,8
	3. Indice de vieillissement <i>(nombre de personnes âgées de 65 ans et plus pour 100 jeunes de moins de 20 ans)</i>	38,6	49,2	8,6		196,0
	4. Part des habitants de 18 ans et plus	71,9 %	74,2 %	57,5 %		86,6 %
	5. Part des habitants de 50-74 ans	24,2 %	25,7 %	13,4 %		40,1 %
	6. Part des femmes de 50-74 ans	12,3 %	13,4 %	6,4 %		21,2 %
	7. Taux d'accroissement annuel moyen de la population	0,5	0,6	-1,4		2,4
	8. Part de personnes de 60 ans et plus vivant seules à domicile	23,7 %	28,5 %	21,8 %		49,0 %
	9. Taux de fécondité des femmes de 12-20 ans	5,6	5,1	0,5		64,5
Caractéristiques sociales	10. Part de jeunes de 25-34 ans non scolarisés pas ou peu diplômés (au plus brevet des collèges)	19,6 %	14,2 %	2,6 %		50,4 %
	11. Taux d'activité des 15-64 ans	71,0 %	75,0 %	57,4 %		83,0 %
	12. Part des cadres et professions intellectuelles supérieures de 15 ans et plus ayant un emploi	10,2 %	21,7 %	7,1 %		57,3 %
	13. Part de chômeurs de 15 ans et plus (au sens du recensement)	14,7 %	12,0 %	5,9 %		35,3 %
	14. Part d'enfants de moins de 25 ans vivant dans une famille sans actif occupé	13,6 %	11,2 %	2,4 %		61,8 %
	15. Part de foyers fiscaux non imposés	62,5 %	52,5 %	30,8 %		81,3 %
	16. Taux de personnes couvertes par une allocation	65,5 %	57,5 %	24,4 %		80,4 %
	17. Taux d'allocataires du RSA	11,1 %	7,5 %	1,3 %		37,0 %
	18. Taux de personnes couvertes par le RSA	8,5 %	6,1 %	0,9 %		29,6 %
	19. Taux d'allocataires de 20-64 ans de l'AAH	3,3 %	2,3 %	0,7 %		7,7 %
	20. Part de ménages ne possédant pas de voiture	19,4 %	20,0 %	4,2 %		79,0 %
Caractéristiques environnementales	21. Part des surfaces agricoles en conversion biologiques	0,0 %	0,1 %	0,0 %		97,2 %
	22. Part des surfaces biologiques totales (certifiées bio et en conversion)	0,0 %	1,7 %	0,0 %		97,2 %
	23. Part de population du territoire vivant en zones vulnérables aux nitrates d'origine agricole	30,6 %	100,0 %	0,0 %		100,0 %
	24. Densité (pour 100 km²) d'installations classées pour la protection de l'environnement	61,6	34,3	0,0		353,2
	25. Densité d'anciens sites industriels et activités de service	258,5	255,8	0,0		10 179,4
	26. Densité de sites et sols pollués ou potentiellement pollués appelant une action des pouvoirs publics	12,0	12,5	0,0		254,7
	27. Densité de sites « Secteurs d'information sur les sols » (SIS)	3,4	7,6	0,0		169,8
	28. Part des ménages en précarité énergétique logement en 2018	9,7 %	9,3 %	5,0 %		24,9 %

Cancer du sein - 95#95

328 femmes ont eu un cancer du sein entre le 1er janvier 2018 et le 31 décembre 2022 dans le territoire

Ce territoire fait partie de la classe A des parcours des femmes présentant un cancer du sein qui se caractérise de la manière suivante : Territoires avec un diagnostic de cancer du sein assez précoce, surtout traité par chimiothérapie, thérapie ciblée et mastectomie, avec des rechutes plus fréquentes qu'en moyenne en France. Au niveau socio-démographique, ce sont des territoires plus densément peuplés, avec davantage de public précaire et une population plutôt jeune. Concernant l'offre de soins, les patients composant cette classe ont moins souvent de médecin traitant en activité, mais l'accès aux traitements en oncologie y est plus aisé qu'en moyenne en France.



	Nom indicateur	Valeur territoire*	Valeur département*	Minimum en France*	Graphique synthétique	Maximum en France*
Dépistage	29. Mammographie dans les 12 à 36 mois avant le traitement	280,7	321,2	154,4		410,0
	30. Biopsie dans l'année avant le traitement	925,0	914,0	720,2		971,3
Diagnostic	31. Cancer du sein in situ ou invasif localisé	853,3	852,4	694,3		965,8
	32. Cancer du sein avec métastases	30,9	21,9	3,2		47,4
Traitement	33. Chirurgie conservatrice	581,7	690,3	513,5		816,7
	34. Mastectomie totale	322,1	268,9	135,7		408,9
	35. Chimiothérapie conventionnelle	491,0	467,6	311,3		640,8
	36. Chimiothérapie néoadjuvante	322,4	284,9	170,4		449,6
	37. Chimiothérapie adjuvante	340,0	351,5	245,8		489,9
	38. Thérapies ciblées	180,6	159,4	100,8		235,2
	39. Radiothérapie	723,3	795,0	604,7		890,9
	40. Hormonothérapie	668,0	634,7	481,6		758,2
	41. Soins palliatifs	26,9	22,8	4,3		138,8
Devenir	42. Reconstruction mammaire après mastectomie totale	409,4	499,7	155,4		818,5
	43. Reconstruction mammaire après mastectomie totale ou partielle	378,4	500,1	137,4		870,5
	44. En vie sans rechute ni métastase à 3 ans	815,8	804,5	664,6		899,6
	45. Reprise de traitement ou apparition de métastases dans les 3 ans	90,5	101,6	45,0		191,3
	46. Décès dans les 3 ans	70,6	86,6	26,5		180,6

* Taux standardisés pour 1 000 habitants.

Sources : SNDS (DCIR Inter Régime - PMSI MCO), Exploitation ORS-Fnors

Cancer du côlon et du rectum - 95#95

224 personnes ont eu un cancer colorectal entre le 1er janvier 2018 et le 31 décembre 2022 dans le territoire

Ce territoire fait partie de la classe E des parcours des personnes présentant un cancer du côlon et du rectum qui se caractérise de la manière suivante :

Territoires avec un diagnostic de cancer tardif, surtout traité par chirurgie et un bon dépistage chez les personnes de 50 à 74 ans. Au niveau socio-démographique, ces territoires sont moins densément peuplés et la population y est plutôt favorisée. Concernant l'offre de soins, l'accès aux médecins généralistes est plus aisé dans cette classe qu'en moyenne en France.



	Nom indicateur*	Valeur territoire*	Valeur département*	Minimum en France*	Graphique synthétique	Maximum en France*
Dépistage	47. Dépistage organisé dans les 30 mois avant le traitement	177,8	147,6	55,6		260,4
	48. Présence de facteurs de risques élevés de cancer colorectal	43,1	32,5	0,0		139,9
Diagnostic	49. Bilan de diagnostic et d'extension complet avant le 1er traitement	794,5	554,2	134,3		843,3
	50. Cancer in situ	48,8	24,6	7,1		500,1
	51. Cancer invasif non métastatique	568,5	642,1	306,0		796,6
	52. Cancer invasif avec métastases synchrones	382,8	333,3	140,4		512,9
	53. Autre cancer actif la même année	67,7	166,7	53,8		372,1
	54. Cancer du côlon	668,6	640,8	391,5		778,9
	55. Cancer du rectum	239,6	326,7	183,5		537,8
	56. Cancer du côlon et du rectum	91,8	32,4	4,7		143,5
Traitement	57. Parcours chirurgical en urgence	135,1	89,2	28,8		287,6
	58. Parcours chirurgical non urgent	682,4	622,8	356,9		776,1
	59. Parcours non chirurgical	182,5	287,9	149,1		591,4
	60. Exérèse endoscopique seule	80,3	118,7	33,4		523,6
	61. Chirurgie carcinologique seule	293,9	284,0	138,6		415,0
	62. Traitement néo adj et chirurgie carcinologique (avec ou sans trait adjuvant)	235,7	151,6	40,8		293,4
	63. Chirurgie carcinologique et traitement adjuvant	255,0	263,1	60,7		436,9
	64. Chimiothérapie ou radiothérapie sans chirurgie	135,0	182,5	67,4		406,9
Devenir	65. En vie sans rechute ni métastase à 3 ans	497,4	766,1	331,4		919,0
	66. Apparition de métastases au cours des 3 premières années de traitement	240,8	134,9	17,1		416,0
	67. Reprise de traitement (après un arrêt d'au moins 6 mois) au cours des 3 premières années de traitement	387,3	150,1	27,3		574,6
	68. Décès dans les 3 ans	275,2	219,8	71,4		490,0

* Taux standardisé pour 1 000 habitants.

Source : SNDS (DCIR Inter Régime - PMSI MCO). Exploitation ORS-Fnors

Caractéristiques démographiques et sociales du territoire - 95#133

Typologie sociale du territoire à l'échelle communale

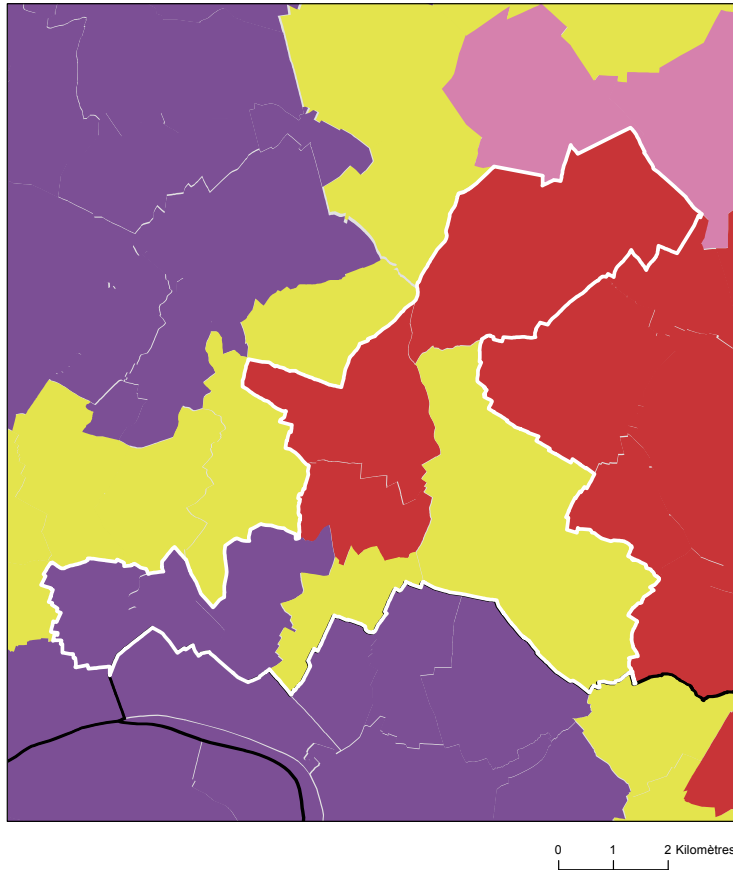

Comment les territoires d'études ont été bâtis ?

Notre objectif lors de la construction de ces territoires était de proposer des zones :

- suffisamment fine pour mesurer des disparités territoriales ;
- ayant des caractéristiques sociales relativement proches en leurs sein ;
- suffisamment peuplées pour disposer d'indicateurs fiables.

Les variables et analyses utilisées pour construire la typologie sociale présentée page 2 ont été mobilisées.









Les territoires ont été construits en agrégeant les communes selon leurs caractéristiques sociales en respectant la contiguïté géographique, sans contrainte de frontière administrative, et avec une taille minimale de la population fixée à environ 100 000 habitants.

411 zones différentes pouvant pour certaines être à cheval sur un ou plusieurs départements ont ainsi été définies pour la France (hors Mayotte).

Plus d'information sur la méthode de construction de la typologie : [lien rapport](#)

Sources : Insee, État civil, RP, DGFIP, Cnaf, CCMSA - Exploitation ORS-Fnors
La composition communale du territoire est disponible en cliquant [ici](#)

Répartition des communes et de la population selon les classes de la typologie sociale

Classes de typologie	Communes		Population	
	Nombre	Part (%)	Nombre	Part (%)
 Situation sociale la plus défavorisée	4	40,0 %	30 859	15,3 %
 Situation sociale défavorable	0	0,0 %	0	0,0 %
 Situation sociale plutôt défavorable	0	0,0 %	0	0,0 %
 Situation sociale intermédiaire moins de cadres et de professions intellectuelles supérieures, davantage de foyers non imposés, un peu moins d'allocataires du RSA et un peu plus pour l'AAH, un peu plus de jeunes peu ou pas diplômés	0	0,0 %	0	0,0 %
 Situation sociale intermédiaire Davantage de cadres et de professions intellectuelles supérieures, moins de foyers non imposés, un peu plus d'allocataires du RSA et de chômeurs, un peu moins d'allocataires de l'AAH	3	30,0 %	116 040	57,5 %
 Situation sociale plutôt favorable part de cadres et de professions intellectuelles supérieures les plus élevées	3	30,0 %	54 816	27,2 %
 Situation sociale favorable moins de cadres et de professions intellectuelles supérieures	0	0,0 %	0	0,0 %
 Situation sociale la plus favorable un peu plus de cadres et professions intellectuelles supérieures	0	0,0 %	0	0,0 %

Caractéristiques démographiques et sociales du territoire - 95#133



	Nom indicateur	Valeur territoire	Valeur département	Minimum en France	Graphique synthétique	Maximum en France
Caractéristiques démographiques	1. Densité de population	4 441,1	1 008,6	1,9		38 851,0
	2. Rapport de dépendance <i>(nombre de personnes âgées de moins de 15 ans et de 65 ans ou plus pour 100 personnes âgées de 15 à 64 ans)</i>	76,5	73,5	45,8		107,8
	3. Indice de vieillissement <i>(nombre de personnes âgées de 65 ans et plus pour 100 jeunes de moins de 20 ans)</i>	46,1	49,2	8,6		196,0
	4. Part des habitants de 18 ans et plus	73,1 %	74,2 %	57,5 %		86,6 %
	5. Part des habitants de 50-74 ans	24,9 %	25,7 %	13,4 %		40,1 %
	6. Part des femmes de 50-74 ans	13,1 %	13,4 %	6,4 %		21,2 %
	7. Taux d'accroissement annuel moyen de la population	0,3	0,6	-1,4		2,4
	8. Part de personnes de 60 ans et plus vivant seules à domicile	30,2 %	28,5 %	21,8 %		49,0 %
	9. Taux de fécondité des femmes de 12-20 ans	5,6	5,1	0,5		64,5
Caractéristiques sociales	10. Part de jeunes de 25-34 ans non scolarisés pas ou peu diplômés (au plus brevet des collèges)	18,3 %	14,2 %	2,6 %		50,4 %
	11. Taux d'activité des 15-64 ans	71,7 %	75,0 %	57,4 %		83,0 %
	12. Part des cadres et professions intellectuelles supérieures de 15 ans et plus ayant un emploi	19,1 %	21,7 %	7,1 %		57,3 %
	13. Part de chômeurs de 15 ans et plus (au sens du recensement)	14,8 %	12,0 %	5,9 %		35,3 %
	14. Part d'enfants de moins de 25 ans vivant dans une famille sans actif occupé	15,3 %	11,2 %	2,4 %		61,8 %
	15. Part de foyers fiscaux non imposés	61,2 %	52,5 %	30,8 %		81,3 %
	16. Taux de personnes couvertes par une allocation	61,0 %	57,5 %	24,4 %		80,4 %
	17. Taux d'allocataires du RSA	10,4 %	7,5 %	1,3 %		37,0 %
	18. Taux de personnes couvertes par le RSA	8,0 %	6,1 %	0,9 %		29,6 %
	19. Taux d'allocataires de 20-64 ans de l'AAH	2,7 %	2,3 %	0,7 %		7,7 %
	20. Part de ménages ne possédant pas de voiture	28,4 %	20,0 %	4,2 %		79,0 %
Caractéristiques environnementales	21. Part des surfaces agricoles en conversion biologiques	0,0 %	0,1 %	0,0 %		97,2 %
	22. Part des surfaces biologiques totales (certifiées bio et en conversion)	0,0 %	1,7 %	0,0 %		97,2 %
	23. Part de population du territoire vivant en zones vulnérables aux nitrates d'origine agricole	100,0 %	100,0 %	0,0 %		100,0 %
	24. Densité (pour 100 km²) d'installations classées pour la protection de l'environnement	83,7	34,3	0,0		353,2
	25. Densité d'anciens sites industriels et activités de service	689,1	255,8	0,0		10 179,4
	26. Densité de sites et sols pollués ou potentiellement pollués appelant une action des pouvoirs publics	17,6	12,5	0,0		254,7
	27. Densité de sites « Secteurs d'information sur les sols » (SIS)	22,0	7,6	0,0		169,8
	28. Part des ménages en précarité énergétique logement en 2018	9,4 %	9,3 %	5,0 %		24,9 %

Cancer du sein - 95#133

682 femmes ont eu un cancer du sein entre le 1er janvier 2018 et le 31 décembre 2022 dans le territoire

Ce territoire fait partie de la classe B des parcours des femmes présentant un cancer du sein qui se caractérise de la manière suivante : Territoires avec un diagnostic de cancer plus tardif (davantage de cancer du sein diagnostiqué invasif avec métastases synchrones), surtout traité par chimiothérapie, thérapie ciblée et mastectomie, avec des rechutes plus fréquentes qu'en moyenne en France. Au niveau socio-démographique, ces territoires sont moins densément peuplés, avec une population légèrement plus âgée et davantage précaire. Concernant l'offre de soins, on y retrouve davantage de patients ayant un médecin traitant, mais l'accès aux traitements en cancérologie y est plus difficile.



	Nom indicateur	Valeur territoire*	Valeur département*	Minimum en France*	Graphique synthétique	Maximum en France*
Dépistage	29. Mammographie dans les 12 à 36 mois avant le traitement	301,3	321,2	154,4		410,0
	30. Biopsie dans l'année avant le traitement	934,8	914,0	720,2		971,3
Diagnostic	31. Cancer du sein in situ ou invasif localisé	811,6	852,4	694,3		965,8
	32. Cancer du sein avec métastases	18,0	21,9	3,2		47,4
Traitement	33. Chirurgie conservatrice	664,8	690,3	513,5		816,7
	34. Mastectomie totale	283,5	268,9	135,7		408,9
	35. Chimiothérapie conventionnelle	487,5	467,6	311,3		640,8
	36. Chimiothérapie néoadjuvante	308,3	284,9	170,4		449,6
	37. Chimiothérapie adjuvante	355,8	351,5	245,8		489,9
	38. Thérapies ciblées	183,8	159,4	100,8		235,2
	39. Radiothérapie	788,0	795,0	604,7		890,9
	40. Hormonothérapie	571,3	634,7	481,6		758,2
	41. Soins palliatifs	21,6	22,8	4,3		138,8
Devenir	42. Reconstruction mammaire après mastectomie totale	463,3	499,7	155,4		818,5
	43. Reconstruction mammaire après mastectomie totale ou partielle	582,1	500,1	137,4		870,5
	44. En vie sans rechute ni métastase à 3 ans	785,6	804,5	664,6		899,6
	45. Reprise de traitement ou apparition de métastases dans les 3 ans	102,3	101,6	45,0		191,3
	46. Décès dans les 3 ans	112,1	86,6	26,5		180,6

* Taux standardisés pour 1 000 habitants.

Sources : SNDS (DCIR Inter Régime - PMSI MCO), Exploitation ORS-Fnors

Cancer du côlon et du rectum - 95#133

395 personnes ont eu un cancer colorectal entre le 1er janvier 2018 et le 31 décembre 2022 dans le territoire

Ce territoire fait partie de la classe D des parcours des personnes présentant un cancer du côlon et du rectum qui se caractérise de la manière suivante :

Territoires avec un diagnostic de cancer plutôt précoce, surtout traité par chirurgie et avec moins de dépistage chez les personnes de 50 à 74 ans. On y retrouve moins de personnes prises en charge en ALD pour un cancer colorectal. Au niveau socio-démographique, ces territoires sont plus densément peuplés, avec une population plutôt jeune et davantage de contrastes sociaux. Concernant l'offre de soins, l'accès aux médecins généralistes est plus difficile qu'en moyenne en France. Cependant, l'accès aux traitements en cancérologie y est relativement plus aisé.



	Nom indicateur*	Valeur territoire*	Valeur département*	Minimum en France*	Graphique synthétique	Maximum en France*
Dépistage	47. Dépistage organisé dans les 30 mois avant le traitement	133,6	147,6	55,6		260,4
	48. Présence de facteurs de risques élevés de cancer colorectal	22,9	32,5	0,0		139,9
Diagnostic	49. Bilan de diagnostic et d'extension complet avant le 1er traitement	547,5	554,2	134,3		843,3
	50. Cancer in situ	7,1	24,6	7,1		500,1
	51. Cancer invasif non métastatique	648,7	642,1	306,0		796,6
	52. Cancer invasif avec métastases synchrones	344,2	333,3	140,4		512,9
	53. Autre cancer actif la même année	160,9	166,7	53,8		372,1
	54. Cancer du côlon	597,8	640,8	391,5		778,9
	55. Cancer du rectum	349,7	326,7	183,5		537,8
	56. Cancer du côlon et du rectum	52,5	32,4	4,7		143,5
Traitement	57. Parcours chirurgical en urgence	90,0	89,2	28,8		287,6
	58. Parcours chirurgical non urgent	610,7	622,8	356,9		776,1
	59. Parcours non chirurgical	299,3	287,9	149,1		591,4
	60. Exérèse endoscopique seule	127,7	118,7	33,4		523,6
	61. Chirurgie carcinologique seule	266,5	284,0	138,6		415,0
	62. Traitement néo adj et chirurgie carcinologique (avec ou sans trait adjuvant)	147,0	151,6	40,8		293,4
	63. Chirurgie carcinologique et traitement adjuvant	283,4	263,1	60,7		436,9
	64. Chimiothérapie ou radiothérapie sans chirurgie	175,3	182,5	67,4		406,9
Devenir	65. En vie sans rechute ni métastase à 3 ans	757,6	766,1	331,4		919,0
	66. Apparition de métastases au cours des 3 premières années de traitement	146,7	134,9	17,1		416,0
	67. Reprise de traitement (après un arrêt d'au moins 6 mois) au cours des 3 premières années de traitement	143,2	150,1	27,3		574,6
	68. Décès dans les 3 ans	276,9	219,8	71,4		490,0

* Taux standardisé pour 1 000 habitants.

Source : SNDS (DCIR Inter Régime - PMSI MCO). Exploitation ORS-Fnors

Caractéristiques démographiques et sociales du territoire - 95#144

Typologie sociale du territoire à l'échelle communale



Comment les territoires d'études ont été bâtis ?

Notre objectif lors de la construction de ces territoires était de proposer des zones :

- suffisamment fine pour mesurer des disparités territoriales ;
- ayant des caractéristiques sociales relativement proches en leurs sein ;
- suffisamment peuplées pour disposer d'indicateurs fiables.

Les variables et analyses utilisées pour construire la typologie sociale présentée page 2 ont été mobilisées.

Les territoires ont été construits en agrégeant les communes selon leurs caractéristiques sociales en respectant la contiguïté géographique, sans contrainte de frontière administrative, et avec une taille minimale de la population fixée à environ 100 000 habitants.

411 zones différentes pouvant pour certaines être à cheval sur un ou plusieurs départements ont ainsi été définies pour la France (hors Mayotte).

Plus d'information sur la méthode de construction de la typologie : [lien rapport](#)

Sources : Insee, État civil, RP, DGFIP, Cnaf, CCMSA - Exploitation ORS-Fnors
La composition communale du territoire est disponible en cliquant [ici](#)

Répartition des communes et de la population selon les classes de la typologie sociale

Classes de typologie	Communes		Population	
	Nombre	Part (%)	Nombre	Part (%)
Situation sociale la plus défavorisée	0	0,0 %	0	0,0 %
Situation sociale défavorable	0	0,0 %	0	0,0 %
Situation sociale plutôt défavorable	0	0,0 %	0	0,0 %
Situation sociale intermédiaire moins de cadres et de professions intellectuelles supérieures, davantage de foyers non imposés, un peu moins d'allocataires du RSA et un peu plus pour l'AAH, un peu plus de jeunes peu ou pas diplômés	0	0,0 %	0	0,0 %
Situation sociale intermédiaire Davantage de cadres et de professions intellectuelles supérieures, moins de foyers non imposés, un peu plus d'allocataires du RSA et de chômeurs, un peu moins d'allocataires de l'AAH	0	0,0 %	0	0,0 %
Situation sociale plutôt favorable part de cadres et de professions intellectuelles supérieures les plus élevées	3	100,0 %	154 336	100,0 %
Situation sociale favorable moins de cadres et de professions intellectuelles supérieures	0	0,0 %	0	0,0 %
Situation sociale la plus favorable un peu plus de cadres et professions intellectuelles supérieures	0	0,0 %	0	0,0 %

Caractéristiques démographiques et sociales du territoire - 95#144



	Nom indicateur	Valeur territoire	Valeur département	Minimum en France	Graphique synthétique	Maximum en France
Caractéristiques démographiques	1. Densité de population	9 410,7	1 008,6	1,9		38 851,0
	2. Rapport de dépendance <i>(nombre de personnes âgées de moins de 15 ans et de 65 ans ou plus pour 100 personnes âgées de 15 à 64 ans)</i>	67,6	73,5	45,8		107,8
	3. Indice de vieillissement <i>(nombre de personnes âgées de 65 ans et plus pour 100 jeunes de moins de 20 ans)</i>	48,1	49,2	8,6		196,0
	4. Part des habitants de 18 ans et plus	75,2 %	74,2 %	57,5 %		86,6 %
	5. Part des habitants de 50-74 ans	24,6 %	25,7 %	13,4 %		40,1 %
	6. Part des femmes de 50-74 ans	13,0 %	13,4 %	6,4 %		21,2 %
	7. Taux d'accroissement annuel moyen de la population	0,6	0,6	-1,4		2,4
	8. Part de personnes de 60 ans et plus vivant seules à domicile	32,0 %	28,5 %	21,8 %		49,0 %
	9. Taux de fécondité des femmes de 12-20 ans	3,5	5,1	0,5		64,5
Caractéristiques sociales	10. Part de jeunes de 25-34 ans non scolarisés pas ou peu diplômés (au plus brevet des collèges)	9,7 %	14,2 %	2,6 %		50,4 %
	11. Taux d'activité des 15-64 ans	77,9 %	75,0 %	57,4 %		83,0 %
	12. Part des cadres et professions intellectuelles supérieures de 15 ans et plus ayant un emploi	35,3 %	21,7 %	7,1 %		57,3 %
	13. Part de chômeurs de 15 ans et plus (au sens du recensement)	11,1 %	12,0 %	5,9 %		35,3 %
	14. Part d'enfants de moins de 25 ans vivant dans une famille sans actif occupé	9,9 %	11,2 %	2,4 %		61,8 %
	15. Part de foyers fiscaux non imposés	46,5 %	52,5 %	30,8 %		81,3 %
	16. Taux de personnes couvertes par une allocation	55,7 %	57,5 %	24,4 %		80,4 %
	17. Taux d'allocataires du RSA	6,8 %	7,5 %	1,3 %		37,0 %
	18. Taux de personnes couvertes par le RSA	5,4 %	6,1 %	0,9 %		29,6 %
	19. Taux d'allocataires de 20-64 ans de l'AAH	2,5 %	2,3 %	0,7 %		7,7 %
	20. Part de ménages ne possédant pas de voiture	32,6 %	20,0 %	4,2 %		79,0 %
Caractéristiques environnementales	21. Part des surfaces agricoles en conversion biologiques	0,0 %	0,1 %	0,0 %		97,2 %
	22. Part des surfaces biologiques totales (certifiées bio et en conversion)	0,0 %	1,7 %	0,0 %		97,2 %
	23. Part de population du territoire vivant en zones vulnérables aux nitrates d'origine agricole	42,4 %	100,0 %	0,0 %		100,0 %
	24. Densité (pour 100 km²) d'installations classées pour la protection de l'environnement	103,7	34,3	0,0		353,2
	25. Densité d'anciens sites industriels et activités de service	2 713,4	255,8	0,0		10 179,4
	26. Densité de sites et sols pollués ou potentiellement pollués appelant une action des pouvoirs publics	152,4	12,5	0,0		254,7
	27. Densité de sites « Secteurs d'information sur les sols » (SIS)	85,4	7,6	0,0		169,8
	28. Part des ménages en précarité énergétique logement en 2018	7,7 %	9,3 %	5,0 %		24,9 %

Cancer du sein - 95#144

942 femmes ont eu un cancer du sein entre le 1er janvier 2018 et le 31 décembre 2022 dans le territoire

Ce territoire fait partie de la classe A des parcours des femmes présentant un cancer du sein qui se caractérise de la manière suivante : Territoires avec un diagnostic de cancer du sein assez précoce, surtout traité par chimiothérapie, thérapie ciblée et mastectomie, avec des rechutes plus fréquentes qu'en moyenne en France. Au niveau socio-démographique, ce sont des territoires plus densément peuplés, avec davantage de public précaire et une population plutôt jeune. Concernant l'offre de soins, les patients composant cette classe ont moins souvent de médecin traitant en activité, mais l'accès aux traitements en oncologie y est plus aisé qu'en moyenne en France.



	Nom indicateur	Valeur territoire*	Valeur département*	Minimum en France*	Graphique synthétique	Maximum en France*
Dépistage	29. Mammographie dans les 12 à 36 mois avant le traitement	286,3	321,2	154,4		410,0
	30. Biopsie dans l'année avant le traitement	900,0	914,0	720,2		971,3
Diagnostic	31. Cancer du sein in situ ou invasif localisé	863,3	852,4	694,3		965,8
	32. Cancer du sein avec métastases	14,2	21,9	3,2		47,4
Traitement	33. Chirurgie conservatrice	638,1	690,3	513,5		816,7
	34. Mastectomie totale	317,8	268,9	135,7		408,9
	35. Chimiothérapie conventionnelle	457,8	467,6	311,3		640,8
	36. Chimiothérapie néoadjuvante	305,3	284,9	170,4		449,6
	37. Chimiothérapie adjuvante	312,9	351,5	245,8		489,9
	38. Thérapies ciblées	169,8	159,4	100,8		235,2
	39. Radiothérapie	777,8	795,0	604,7		890,9
	40. Hormonothérapie	660,5	634,7	481,6		758,2
	41. Soins palliatifs	12,8	22,8	4,3		138,8
	Devenir	42. Reconstruction mammaire après mastectomie totale	486,6	499,7	155,4	
43. Reconstruction mammaire après mastectomie totale ou partielle		402,7	500,1	137,4		870,5
44. En vie sans rechute ni métastase à 3 ans		817,7	804,5	664,6		899,6
45. Reprise de traitement ou apparition de métastases dans les 3 ans		98,2	101,6	45,0		191,3
46. Décès dans les 3 ans		78,3	86,6	26,5		180,6

* Taux standardisés pour 1 000 habitants.

Sources : SNDS (DCIR Inter Régime - PMSI MCO), Exploitation ORS-Fnors

Cancer du côlon et du rectum - 95#144

700 personnes ont eu un cancer colorectal entre le 1er janvier 2018 et le 31 décembre 2022 dans le territoire

Ce territoire fait partie de la classe D des parcours des personnes présentant un cancer du côlon et du rectum qui se caractérise de la manière suivante :

Territoires avec un diagnostic de cancer plutôt précoce, surtout traité par chirurgie et avec moins de dépistage chez les personnes de 50 à 74 ans. On y retrouve moins de personnes prises en charge en ALD pour un cancer colorectal. Au niveau socio-démographique, ces territoires sont plus densément peuplés, avec une population plutôt jeune et davantage de contrastes sociaux. Concernant l'offre de soins, l'accès aux médecins généralistes est plus difficile qu'en moyenne en France. Cependant, l'accès aux traitements en cancérologie y est relativement plus aisé.



	Nom indicateur*	Valeur territoire*	Valeur département*	Minimum en France*	Graphique synthétique	Maximum en France*
Dépistage	47. Dépistage organisé dans les 30 mois avant le traitement	129,2	147,6	55,6		260,4
	48. Présence de facteurs de risques élevés de cancer colorectal	139,9	32,5	0,0		139,9
Diagnostic	49. Bilan de diagnostic et d'extension complet avant le 1er traitement	427,7	554,2	134,3		843,3
	50. Cancer in situ	61,9	24,6	7,1		500,1
	51. Cancer invasif non métastatique	616,8	642,1	306,0		796,6
	52. Cancer invasif avec métastases synchrones	321,3	333,3	140,4		512,9
	53. Autre cancer actif la même année	213,3	166,7	53,8		372,1
	54. Cancer du côlon	589,7	640,8	391,5		778,9
	55. Cancer du rectum	359,6	326,7	183,5		537,8
	56. Cancer du côlon et du rectum	50,7	32,4	4,7		143,5
Traitement	57. Parcours chirurgical en urgence	68,9	89,2	28,8		287,6
	58. Parcours chirurgical non urgent	619,6	622,8	356,9		776,1
	59. Parcours non chirurgical	311,6	287,9	149,1		591,4
	60. Exérèse endoscopique seule	121,2	118,7	33,4		523,6
	61. Chirurgie carcinologique seule	274,9	284,0	138,6		415,0
	62. Traitement néo adj et chirurgie carcinologique (avec ou sans trait adjuvant)	160,6	151,6	40,8		293,4
	63. Chirurgie carcinologique et traitement adjuvant	244,9	263,1	60,7		436,9
	64. Chimiothérapie ou radiothérapie sans chirurgie	198,5	182,5	67,4		406,9
Devenir	65. En vie sans rechute ni métastase à 3 ans	755,1	766,1	331,4		919,0
	66. Apparition de métastases au cours des 3 premières années de traitement	154,8	134,9	17,1		416,0
	67. Reprise de traitement (après un arrêt d'au moins 6 mois) au cours des 3 premières années de traitement	155,2	150,1	27,3		574,6
	68. Décès dans les 3 ans	189,4	219,8	71,4		490,0

* Taux standardisé pour 1 000 habitants.

Source : SNDS (DCIR Inter Régime - PMSI MCO). Exploitation ORS-Fnors

Caractéristiques démographiques et sociales du territoire - 95#148

Typologie sociale du territoire à l'échelle communale

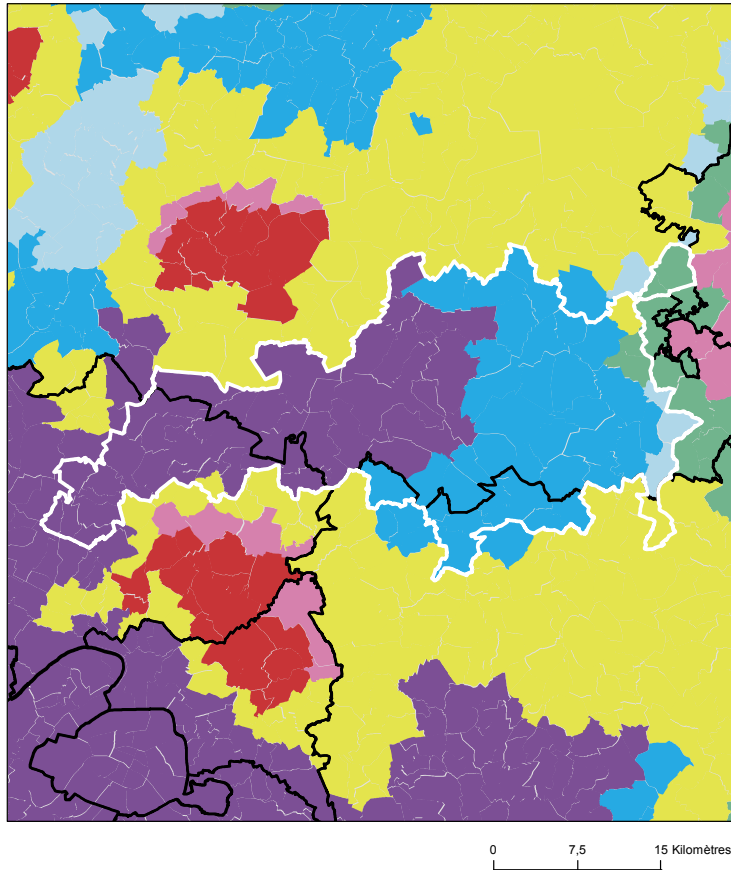

Sources : Insee, État civil, RP, DGFIP, Cnaf, CCMSA - Exploitation ORS-Fnors
La composition communale du territoire est disponible en cliquant [ici](#)

Comment les territoires d'études ont été bâtis ?

Notre objectif lors de la construction de ces territoires était de proposer des zones :

- suffisamment fine pour mesurer des disparités territoriales ;
- ayant des caractéristiques sociales relativement proches en leurs sein ;
- suffisamment peuplées pour disposer d'indicateurs fiables.









Les variables et analyses utilisées pour construire la typologie sociale présentée page 2 ont été mobilisées.

Les territoires ont été construits en agrégeant les communes selon leurs caractéristiques sociales en respectant la contiguïté géographique, sans contrainte de frontière administrative, et avec une taille minimale de la population fixée à environ 100 000 habitants.

411 zones différentes pouvant pour certaines être à cheval sur un ou plusieurs départements ont ainsi été définies pour la France (hors Mayotte).

Plus d'information sur la méthode de construction de la typologie : [lien rapport](#)

Répartition des communes et de la population selon les classes de la typologie sociale

Classes de typologie	Communes		Population	
	Nombre	Part (%)	Nombre	Part (%)
 Situation sociale la plus défavorisée	0	0,0 %	0	0,0 %
 Situation sociale défavorable	0	0,0 %	0	0,0 %
 Situation sociale plutôt défavorable	0	0,0 %	0	0,0 %
 Situation sociale intermédiaire moins de cadres et de professions intellectuelles supérieures, davantage de foyers non imposés, un peu moins d'allocataires du RSA et un peu plus pour l'AAH, un peu plus de jeunes peu ou pas diplômés	4	4,6 %	1 971	1,5 %
 Situation sociale intermédiaire Davantage de cadres et de professions intellectuelles supérieures, moins de foyers non imposés, un peu plus d'allocataires du RSA et de chômeurs, un peu moins d'allocataires de l'AAH	3	3,4 %	760	0,6 %
 Situation sociale plutôt favorable part de cadres et de professions intellectuelles supérieures les plus élevées	43	49,4 %	87 605	65,9 %
 Situation sociale favorable moins de cadres et de professions intellectuelles supérieures	3	3,4 %	1 078	0,8 %
 Situation sociale la plus favorable un peu plus de cadres et professions intellectuelles supérieures	34	39,1 %	41 619	31,3 %

Caractéristiques démographiques et sociales du territoire - 95#148



	Nom indicateur	Valeur territoire	Valeur département	Minimum en France	Graphique synthétique	Maximum en France
Caractéristiques démographiques	1. Densité de population	159,2	1 008,6	1,9		38 851,0
	2. Rapport de dépendance <i>(nombre de personnes âgées de moins de 15 ans et de 65 ans ou plus pour 100 personnes âgées de 15 à 64 ans)</i>	74,1	73,5	45,8		107,8
	3. Indice de vieillissement <i>(nombre de personnes âgées de 65 ans et plus pour 100 jeunes de moins de 20 ans)</i>	58,4	49,2	8,6		196,0
	4. Part des habitants de 18 ans et plus	75,2 %	74,2 %	57,5 %		86,6 %
	5. Part des habitants de 50-74 ans	28,9 %	25,7 %	13,4 %		40,1 %
	6. Part des femmes de 50-74 ans	14,6 %	13,4 %	6,4 %		21,2 %
	7. Taux d'accroissement annuel moyen de la population	0,6	0,6	-1,4		2,4
	8. Part de personnes de 60 ans et plus vivant seules à domicile	23,6 %	28,5 %	21,8 %		49,0 %
	9. Taux de fécondité des femmes de 12-20 ans	2,3	5,1	0,5		64,5
Caractéristiques sociales	10. Part de jeunes de 25-34 ans non scolarisés pas ou peu diplômés (au plus brevet des collèges)	10,9 %	14,2 %	2,6 %		50,4 %
	11. Taux d'activité des 15-64 ans	79,5 %	75,0 %	57,4 %		83,0 %
	12. Part des cadres et professions intellectuelles supérieures de 15 ans et plus ayant un emploi	21,0 %	21,7 %	7,1 %		57,3 %
	13. Part de chômeurs de 15 ans et plus (au sens du recensement)	8,3 %	12,0 %	5,9 %		35,3 %
	14. Part d'enfants de moins de 25 ans vivant dans une famille sans actif occupé	4,8 %	11,2 %	2,4 %		61,8 %
	15. Part de foyers fiscaux non imposés	40,4 %	52,5 %	30,8 %		81,3 %
	16. Taux de personnes couvertes par une allocation	48,4 %	57,5 %	24,4 %		80,4 %
	17. Taux d'allocataires du RSA	2,7 %	7,5 %	1,3 %		37,0 %
	18. Taux de personnes couvertes par le RSA	2,0 %	6,1 %	0,9 %		29,6 %
	19. Taux d'allocataires de 20-64 ans de l'AAH	1,3 %	2,3 %	0,7 %		7,7 %
	20. Part de ménages ne possédant pas de voiture	6,8 %	20,0 %	4,2 %		79,0 %
Caractéristiques environnementales	21. Part des surfaces agricoles en conversion biologiques	0,0 %	0,1 %	0,0 %		97,2 %
	22. Part des surfaces biologiques totales (certifiées bio et en conversion)	2,7 %	1,7 %	0,0 %		97,2 %
	23. Part de population du territoire vivant en zones vulnérables aux nitrates d'origine agricole	100,0 %	100,0 %	0,0 %		100,0 %
	24. Densité (pour 100 km²) d'installations classées pour la protection de l'environnement	9,0	34,3	0,0		353,2
	25. Densité d'anciens sites industriels et activités de service	35,3	255,8	0,0		10 179,4
	26. Densité de sites et sols pollués ou potentiellement pollués appelant une action des pouvoirs publics	1,1	12,5	0,0		254,7
	27. Densité de sites « Secteurs d'information sur les sols » (SIS)	1,2	7,6	0,0		169,8
	28. Part des ménages en précarité énergétique logement en 2018	9,5 %	9,3 %	5,0 %		24,9 %

Cancer du sein - 95#148

942 femmes ont eu un cancer du sein entre le 1er janvier 2018 et le 31 décembre 2022 dans le territoire

Ce territoire fait partie de la classe C des parcours des femmes présentant un cancer du sein qui se caractérise de la manière suivante : Territoires avec un diagnostic de cancer plutôt précoce, plus souvent traité par chimiothérapie néo-adjuvante mais moins par chimiothérapie conventionnelle, radiothérapie ou hormonothérapie, avec un bon dépistage des femmes de 50-74 ans. Au niveau socio-démographique, ces territoires sont plus densément peuplés et socialement plutôt favorisés. Concernant l'offre de soins, ils sont en moyenne plus proches des structures de soins pour le diagnostic et le traitement des cancers, mais les personnes ont moins de médecin traitant en activité qu'en moyenne en France.



	Nom indicateur	Valeur territoire*	Valeur département*	Minimum en France*	Graphique synthétique	Maximum en France*
Dépistage	29. Mammographie dans les 12 à 36 mois avant le traitement	344,1	321,2	154,4		410,0
	30. Biopsie dans l'année avant le traitement	927,1	914,0	720,2		971,3
Diagnostic	31. Cancer du sein in situ ou invasif localisé	843,3	852,4	694,3		965,8
	32. Cancer du sein avec métastases	14,2	21,9	3,2		47,4
Traitement	33. Chirurgie conservatrice	667,7	690,3	513,5		816,7
	34. Mastectomie totale	273,9	268,9	135,7		408,9
	35. Chimiothérapie conventionnelle	431,5	467,6	311,3		640,8
	36. Chimiothérapie néoadjuvante	250,1	284,9	170,4		449,6
	37. Chimiothérapie adjuvante	291,9	351,5	245,8		489,9
	38. Thérapies ciblées	128,4	159,4	100,8		235,2
	39. Radiothérapie	779,9	795,0	604,7		890,9
	40. Hormonothérapie	635,1	634,7	481,6		758,2
	41. Soins palliatifs	22,9	22,8	4,3		138,8
	Devenir	42. Reconstruction mammaire après mastectomie totale	501,0	499,7	155,4	
43. Reconstruction mammaire après mastectomie totale ou partielle		393,0	500,1	137,4		870,5
44. En vie sans rechute ni métastase à 3 ans		806,2	804,5	664,6		899,6
45. Reprise de traitement ou apparition de métastases dans les 3 ans		96,9	101,6	45,0		191,3
46. Décès dans les 3 ans		94,9	86,6	26,5		180,6

* Taux standardisés pour 1 000 habitants.

Sources : SNDS (DCIR Inter Régime - PMSI MCO), Exploitation ORS-Fnors

Cancer du côlon et du rectum - 95#148

700 personnes ont eu un cancer colorectal entre le 1er janvier 2018 et le 31 décembre 2022 dans le territoire

Ce territoire fait partie de la classe C des parcours des personnes présentant un cancer du côlon et du rectum qui se caractérise de la manière suivante :

Territoires avec davantage de parcours non chirurgicaux, des rechutes plus fréquentes et moins de dépistage chez les personnes de 50 à 74 ans. On y retrouve davantage de personnes prises en charge en affections de longue durée (ALD) pour un cancer colorectal. Au niveau socio-démographique, ces territoires se caractérisent par une population plutôt vieillissante. Concernant l'offre de soin, l'accès aux traitements en cancérologie y est plutôt meilleur qu'en moyenne en France.



	Nom indicateur*	Valeur territoire*	Valeur département*	Minimum en France*	Graphique synthétique	Maximum en France*
Dépistage	47. Dépistage organisé dans les 30 mois avant le traitement	153,4	147,6	55,6		260,4
	48. Présence de facteurs de risques élevés de cancer colorectal	41,2	32,5	0,0		139,9
Diagnostic	49. Bilan de diagnostic et d'extension complet avant le 1er traitement	505,5	554,2	134,3		843,3
	50. Cancer in situ	54,7	24,6	7,1		500,1
	51. Cancer invasif non métastatique	614,6	642,1	306,0		796,6
	52. Cancer invasif avec métastases synchrones	330,7	333,3	140,4		512,9
	53. Autre cancer actif la même année	195,4	166,7	53,8		372,1
	54. Cancer du côlon	662,7	640,8	391,5		778,9
	55. Cancer du rectum	309,8	326,7	183,5		537,8
	56. Cancer du côlon et du rectum	27,6	32,4	4,7		143,5
Traitement	57. Parcours chirurgical en urgence	152,2	89,2	28,8		287,6
	58. Parcours chirurgical non urgent	604,9	622,8	356,9		776,1
	59. Parcours non chirurgical	242,8	287,9	149,1		591,4
	60. Exérèse endoscopique seule	114,3	118,7	33,4		523,6
	61. Chirurgie carcinologique seule	218,0	284,0	138,6		415,0
	62. Traitement néo adj et chirurgie carcinologique (avec ou sans trait adjuvant)	181,5	151,6	40,8		293,4
	63. Chirurgie carcinologique et traitement adjuvant	327,0	263,1	60,7		436,9
	64. Chimiothérapie ou radiothérapie sans chirurgie	159,2	182,5	67,4		406,9
Devenir	65. En vie sans rechute ni métastase à 3 ans	686,0	766,1	331,4		919,0
	66. Apparition de métastases au cours des 3 premières années de traitement	245,9	134,9	17,1		416,0
	67. Reprise de traitement (après un arrêt d'au moins 6 mois) au cours des 3 premières années de traitement	237,5	150,1	27,3		574,6
	68. Décès dans les 3 ans	218,7	219,8	71,4		490,0

* Taux standardisé pour 1 000 habitants.

Source : SNDS (DCIR Inter Régime - PMSI MCO). Exploitation ORS-Fnors

Caractéristiques démographiques et sociales du territoire - 95#158

Typologie sociale du territoire à l'échelle communale

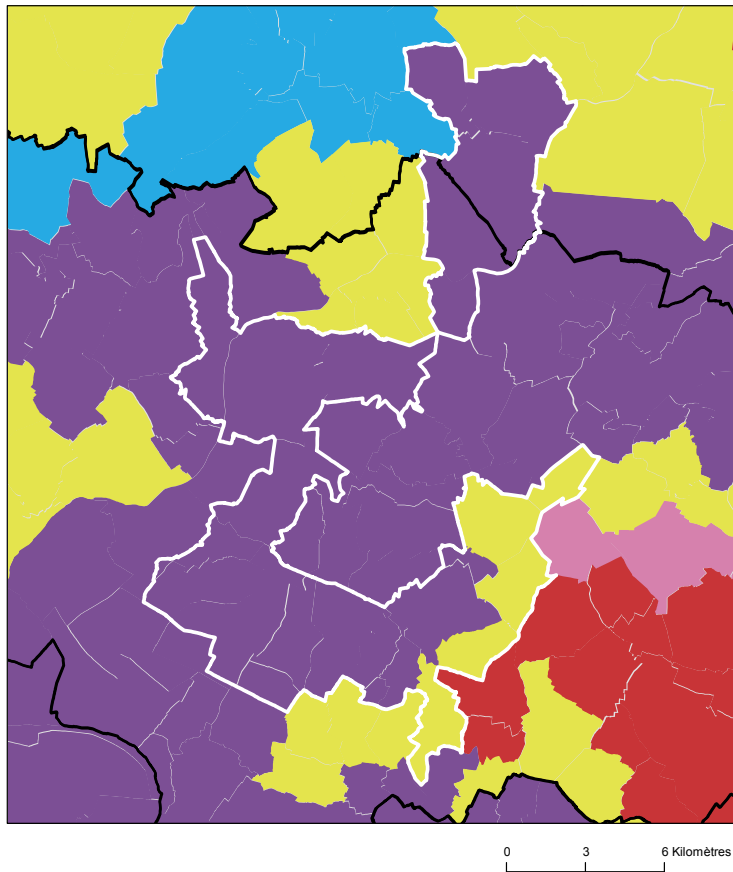

Sources : Insee, État civil, RP, DGFIP, Cnaf, CCMSA - Exploitation ORS-Fnors
La composition communale du territoire est disponible en cliquant [ici](#)

Comment les territoires d'études ont été bâtis ?

Notre objectif lors de la construction de ces territoires était de proposer des zones :

- suffisamment fine pour mesurer des disparités territoriales ;
- ayant des caractéristiques sociales relativement proches en leurs sein ;
- suffisamment peuplées pour disposer d'indicateurs fiables.

Les variables et analyses utilisées pour construire la typologie sociale présentée page 2 ont été mobilisées.

Les territoires ont été construits en agrégeant les communes selon leurs caractéristiques sociales en respectant la contiguïté géographique, sans contrainte de frontière administrative, et avec une taille minimale de la population fixée à environ 100 000 habitants.

411 zones différentes pouvant pour certaines être à cheval sur un ou plusieurs départements ont ainsi été définies pour la France (hors Mayotte).

Plus d'information sur la méthode de construction de la typologie : [lien rapport](#)

Répartition des communes et de la population selon les classes de la typologie sociale

Classes de typologie	Communes		Population	
	Nombre	Part (%)	Nombre	Part (%)
Situation sociale la plus défavorisée	0	0,0 %	0	0,0 %
Situation sociale défavorable	0	0,0 %	0	0,0 %
Situation sociale plutôt défavorable	0	0,0 %	0	0,0 %
Situation sociale intermédiaire moins de cadres et de professions intellectuelles supérieures, davantage de foyers non imposés, un peu moins d'allocataires du RSA et un peu plus pour l'AAH, un peu plus de jeunes peu ou pas diplômés	0	0,0 %	0	0,0 %
Situation sociale intermédiaire Davantage de cadres et de professions intellectuelles supérieures, moins de foyers non imposés, un peu plus d'allocataires du RSA et de chômeurs, un peu moins d'allocataires de l'AAH	5	20,0 %	34 110	20,8 %
Situation sociale plutôt favorable part de cadres et de professions intellectuelles supérieures les plus élevées	20	80,0 %	129 869	79,2 %
Situation sociale favorable moins de cadres et de professions intellectuelles supérieures	0	0,0 %	0	0,0 %
Situation sociale la plus favorable un peu plus de cadres et professions intellectuelles supérieures	0	0,0 %	0	0,0 %

Caractéristiques démographiques et sociales du territoire - 95#158



	Nom indicateur	Valeur territoire	Valeur département	Minimum en France	Graphique synthétique	Maximum en France
Caractéristiques démographiques	1. Densité de population	1 021,2	1 008,6	1,9		38 851,0
	2. Rapport de dépendance <i>(nombre de personnes âgées de moins de 15 ans et de 65 ans ou plus pour 100 personnes âgées de 15 à 64 ans)</i>	77,6	73,5	45,8		107,8
	3. Indice de vieillissement <i>(nombre de personnes âgées de 65 ans et plus pour 100 jeunes de moins de 20 ans)</i>	66,2	49,2	8,6		196,0
	4. Part des habitants de 18 ans et plus	76,1 %	74,2 %	57,5 %		86,6 %
	5. Part des habitants de 50-74 ans	28,4 %	25,7 %	13,4 %		40,1 %
	6. Part des femmes de 50-74 ans	15,2 %	13,4 %	6,4 %		21,2 %
	7. Taux d'accroissement annuel moyen de la population	0,5	0,6	-1,4		2,4
	8. Part de personnes de 60 ans et plus vivant seules à domicile	29,3 %	28,5 %	21,8 %		49,0 %
	9. Taux de fécondité des femmes de 12-20 ans	3,1	5,1	0,5		64,5
Caractéristiques sociales	10. Part de jeunes de 25-34 ans non scolarisés pas ou peu diplômés (au plus brevet des collèges)	11,1 %	14,2 %	2,6 %		50,4 %
	11. Taux d'activité des 15-64 ans	77,8 %	75,0 %	57,4 %		83,0 %
	12. Part des cadres et professions intellectuelles supérieures de 15 ans et plus ayant un emploi	26,4 %	21,7 %	7,1 %		57,3 %
	13. Part de chômeurs de 15 ans et plus (au sens du recensement)	9,3 %	12,0 %	5,9 %		35,3 %
	14. Part d'enfants de moins de 25 ans vivant dans une famille sans actif occupé	6,4 %	11,2 %	2,4 %		61,8 %
	15. Part de foyers fiscaux non imposés	41,4 %	52,5 %	30,8 %		81,3 %
	16. Taux de personnes couvertes par une allocation	49,4 %	57,5 %	24,4 %		80,4 %
	17. Taux d'allocataires du RSA	4,2 %	7,5 %	1,3 %		37,0 %
	18. Taux de personnes couvertes par le RSA	3,3 %	6,1 %	0,9 %		29,6 %
	19. Taux d'allocataires de 20-64 ans de l'AAH	1,7 %	2,3 %	0,7 %		7,7 %
	20. Part de ménages ne possédant pas de voiture	12,5 %	20,0 %	4,2 %		79,0 %
Caractéristiques environnementales	21. Part des surfaces agricoles en conversion biologiques	0,1 %	0,1 %	0,0 %		97,2 %
	22. Part des surfaces biologiques totales (certifiées bio et en conversion)	1,0 %	1,7 %	0,0 %		97,2 %
	23. Part de population du territoire vivant en zones vulnérables aux nitrates d'origine agricole	100,0 %	100,0 %	0,0 %		100,0 %
	24. Densité (pour 100 km²) d'installations classées pour la protection de l'environnement	24,3	34,3	0,0		353,2
	25. Densité d'anciens sites industriels et activités de service	268,4	255,8	0,0		10 179,4
	26. Densité de sites et sols pollués ou potentiellement pollués appelant une action des pouvoirs publics	10,6	12,5	0,0		254,7
	27. Densité de sites « Secteurs d'information sur les sols » (SIS)	6,9	7,6	0,0		169,8
	28. Part des ménages en précarité énergétique logement en 2018	9,9 %	9,3 %	5,0 %		24,9 %

Cancer du sein - 95#158

682 femmes ont eu un cancer du sein entre le 1er janvier 2018 et le 31 décembre 2022 dans le territoire

Ce territoire fait partie de la classe E des parcours des femmes présentant un cancer du sein qui se caractérise de la manière suivante : Territoires avec un diagnostic de cancer relativement tardif, surtout traité par chirurgie conservatrice, radiothérapie, hormonothérapie et chimiothérapie adjuvante, avec des rechutes moins fréquentes qu'en moyenne en France. Au niveau socio-démographique, ces territoires sont moins densément peuplés, la population y est plutôt vieillissante et socialement favorisée. Concernant l'offre de soin, l'accès aux médecins généralistes est plutôt aisé, mais le temps d'accès à un centre de radiodiagnostic y est plus long qu'en moyenne en France.



	Nom indicateur	Valeur territoire*	Valeur département*	Minimum en France*	Graphique synthétique	Maximum en France*
Dépistage	29. Mammographie dans les 12 à 36 mois avant le traitement	337,8	321,2	154,4		410,0
	30. Biopsie dans l'année avant le traitement	936,5	914,0	720,2		971,3
Diagnostic	31. Cancer du sein in situ ou invasif localisé	819,3	852,4	694,3		965,8
	32. Cancer du sein avec métastases	21,8	21,9	3,2		47,4
Traitement	33. Chirurgie conservatrice	733,5	690,3	513,5		816,7
	34. Mastectomie totale	259,6	268,9	135,7		408,9
	35. Chimiothérapie conventionnelle	453,1	467,6	311,3		640,8
	36. Chimiothérapie néoadjuvante	255,0	284,9	170,4		449,6
	37. Chimiothérapie adjuvante	332,4	351,5	245,8		489,9
	38. Thérapies ciblées	140,1	159,4	100,8		235,2
	39. Radiothérapie	824,4	795,0	604,7		890,9
	40. Hormonothérapie	656,0	634,7	481,6		758,2
	41. Soins palliatifs	17,5	22,8	4,3		138,8
Devenir	42. Reconstruction mammaire après mastectomie totale	545,8	499,7	155,4		818,5
	43. Reconstruction mammaire après mastectomie totale ou partielle	495,4	500,1	137,4		870,5
	44. En vie sans rechute ni métastase à 3 ans	831,1	804,5	664,6		899,6
	45. Reprise de traitement ou apparition de métastases dans les 3 ans	88,9	101,6	45,0		191,3
	46. Décès dans les 3 ans	71,6	86,6	26,5		180,6

* Taux standardisés pour 1 000 habitants.

Sources : SNDS (DCIR Inter Régime - PMSI MCO), Exploitation ORS-Fnors

Cancer du côlon et du rectum - 95#158

486 personnes ont eu un cancer colorectal entre le 1er janvier 2018 et le 31 décembre 2022 dans le territoire

Ce territoire fait partie de la classe A des parcours des personnes présentant un cancer du côlon et du rectum qui se caractérise de la manière suivante :
Territoires avec moins de parcours chirurgicaux et des rechutes moins fréquentes qu'en moyenne en France. Au niveau socio-démographique, ces territoires sont relativement vieillissants et moins densément peuplés. Concernant l'offre de soins, l'accès aux traitements en cancérologie y est légèrement plus difficile qu'en moyenne en France.



	Nom indicateur*	Valeur territoire*	Valeur département*	Minimum en France*	Graphique synthétique	Maximum en France*
Dépistage	47. Dépistage organisé dans les 30 mois avant le traitement	147,1	147,6	55,6		260,4
	48. Présence de facteurs de risques élevés de cancer colorectal	24,4	32,5	0,0		139,9
Diagnostic	49. Bilan de diagnostic et d'extension complet avant le 1er traitement	547,9	554,2	134,3		843,3
	50. Cancer in situ	13,2	24,6	7,1		500,1
	51. Cancer invasif non métastatique	552,6	642,1	306,0		796,6
	52. Cancer invasif avec métastases synchrones	434,2	333,3	140,4		512,9
	53. Autre cancer actif la même année	162,6	166,7	53,8		372,1
	54. Cancer du côlon	639,3	640,8	391,5		778,9
	55. Cancer du rectum	329,8	326,7	183,5		537,8
	56. Cancer du côlon et du rectum	30,9	32,4	4,7		143,5
Traitement	57. Parcours chirurgical en urgence	82,7	89,2	28,8		287,6
	58. Parcours chirurgical non urgent	631,8	622,8	356,9		776,1
	59. Parcours non chirurgical	285,5	287,9	149,1		591,4
	60. Exérèse endoscopique seule	96,2	118,7	33,4		523,6
	61. Chirurgie carcinologique seule	214,4	284,0	138,6		415,0
	62. Traitement néo adj et chirurgie carcinologique (avec ou sans trait adjuvant)	208,0	151,6	40,8		293,4
	63. Chirurgie carcinologique et traitement adjuvant	287,3	263,1	60,7		436,9
	64. Chimiothérapie ou radiothérapie sans chirurgie	194,0	182,5	67,4		406,9
Devenir	65. En vie sans rechute ni métastase à 3 ans	778,8	766,1	331,4		919,0
	66. Apparition de métastases au cours des 3 premières années de traitement	156,4	134,9	17,1		416,0
	67. Reprise de traitement (après un arrêt d'au moins 6 mois) au cours des 3 premières années de traitement	154,9	150,1	27,3		574,6
	68. Décès dans les 3 ans	224,9	219,8	71,4		490,0

* Taux standardisé pour 1 000 habitants.

Source : SNDS (DCIR Inter Régime - PMSI MCO). Exploitation ORS-Fnors

Caractéristiques démographiques et sociales du territoire - 95#180

Typologie sociale du territoire à l'échelle communale

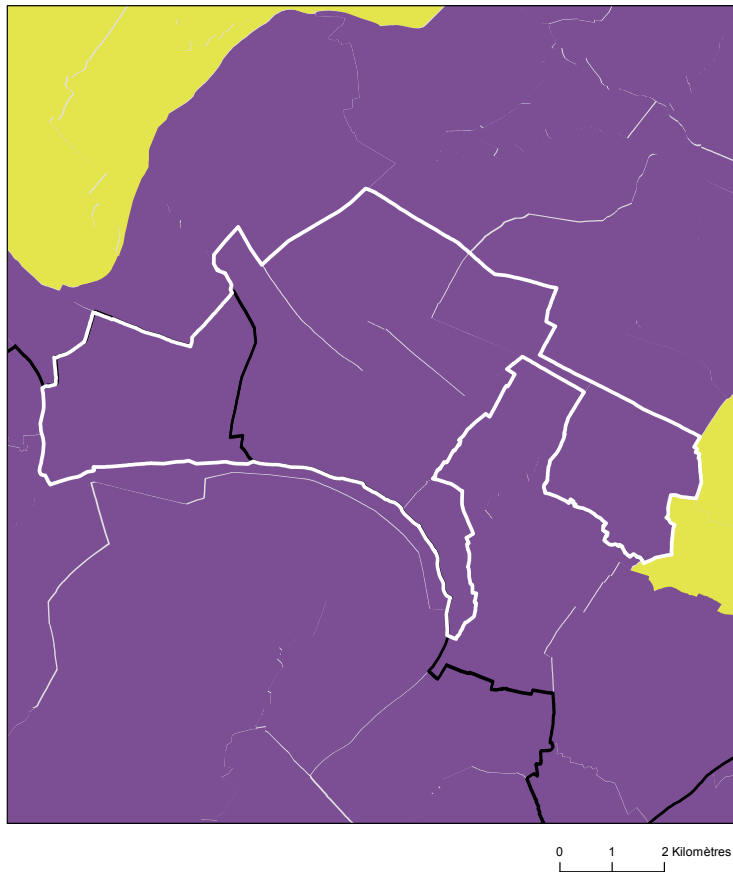

Comment les territoires d'études ont été bâtis ?

Notre objectif lors de la construction de ces territoires était de proposer des zones :

- suffisamment fine pour mesurer des disparités territoriales ;
- ayant des caractéristiques sociales relativement proches en leurs sein ;
- suffisamment peuplées pour disposer d'indicateurs fiables.

Les variables et analyses utilisées pour construire la typologie sociale présentée page 2 ont été mobilisées.

Les territoires ont été construits en agrégeant les communes selon leurs caractéristiques sociales en respectant la contiguïté géographique, sans contrainte de frontière administrative, et avec une taille minimale de la population fixée à environ 100 000 habitants.

411 zones différentes pouvant pour certaines être à cheval sur un ou plusieurs départements ont ainsi été définies pour la France (hors Mayotte).

Plus d'information sur la méthode de construction de la typologie : [lien rapport](#)

Sources : Insee, État civil, RP, DGFIP, Cnaf, CCMSA - Exploitation ORS-Fnors
La composition communale du territoire est disponible en cliquant [ici](#)

Répartition des communes et de la population selon les classes de la typologie sociale

Classes de typologie	Communes		Population	
	Nombre	Part (%)	Nombre	Part (%)
Situation sociale la plus défavorisée	0	0,0 %	0	0,0 %
Situation sociale défavorable	0	0,0 %	0	0,0 %
Situation sociale plutôt défavorable	0	0,0 %	0	0,0 %
Situation sociale intermédiaire moins de cadres et de professions intellectuelles supérieures, davantage de foyers non imposés, un peu moins d'allocataires du RSA et un peu plus pour l'AAH, un peu plus de jeunes peu ou pas diplômés	0	0,0 %	0	0,0 %
Situation sociale intermédiaire Davantage de cadres et de professions intellectuelles supérieures, moins de foyers non imposés, un peu plus d'allocataires du RSA et de chômeurs, un peu moins d'allocataires de l'AAH	0	0,0 %	0	0,0 %
Situation sociale plutôt favorable part de cadres et de professions intellectuelles supérieures les plus élevées	6	100,0 %	128 828	100,0 %
Situation sociale favorable moins de cadres et de professions intellectuelles supérieures	0	0,0 %	0	0,0 %
Situation sociale la plus favorable un peu plus de cadres et professions intellectuelles supérieures	0	0,0 %	0	0,0 %



Caractéristiques démographiques et sociales du territoire - 95#180



	Nom indicateur	Valeur territoire	Valeur département	Minimum en France	Graphique synthétique	Maximum en France
Caractéristiques démographiques	1. Densité de population	2 990,4	1 008,6	1,9		38 851,0
	2. Rapport de dépendance <i>(nombre de personnes âgées de moins de 15 ans et de 65 ans ou plus pour 100 personnes âgées de 15 à 64 ans)</i>	72,6	73,5	45,8		107,8
	3. Indice de vieillissement <i>(nombre de personnes âgées de 65 ans et plus pour 100 jeunes de moins de 20 ans)</i>	54,8	49,2	8,6		196,0
	4. Part des habitants de 18 ans et plus	75,2 %	74,2 %	57,5 %		86,6 %
	5. Part des habitants de 50-74 ans	25,7 %	25,7 %	13,4 %		40,1 %
	6. Part des femmes de 50-74 ans	13,6 %	13,4 %	6,4 %		21,2 %
	7. Taux d'accroissement annuel moyen de la population	1,0	0,6	-1,4		2,4
	8. Part de personnes de 60 ans et plus vivant seules à domicile	29,2 %	28,5 %	21,8 %		49,0 %
	9. Taux de fécondité des femmes de 12-20 ans	5,5	5,1	0,5		64,5
Caractéristiques sociales	10. Part de jeunes de 25-34 ans non scolarisés pas ou peu diplômés (au plus brevet des collèges)	11,4 %	14,2 %	2,6 %		50,4 %
	11. Taux d'activité des 15-64 ans	77,3 %	75,0 %	57,4 %		83,0 %
	12. Part des cadres et professions intellectuelles supérieures de 15 ans et plus ayant un emploi	27,0 %	21,7 %	7,1 %		57,3 %
	13. Part de chômeurs de 15 ans et plus (au sens du recensement)	10,3 %	12,0 %	5,9 %		35,3 %
	14. Part d'enfants de moins de 25 ans vivant dans une famille sans actif occupé	8,6 %	11,2 %	2,4 %		61,8 %
	15. Part de foyers fiscaux non imposés	43,9 %	52,5 %	30,8 %		81,3 %
	16. Taux de personnes couvertes par une allocation	53,4 %	57,5 %	24,4 %		80,4 %
	17. Taux d'allocataires du RSA	6,2 %	7,5 %	1,3 %		37,0 %
	18. Taux de personnes couvertes par le RSA	5,1 %	6,1 %	0,9 %		29,6 %
	19. Taux d'allocataires de 20-64 ans de l'AAH	1,8 %	2,3 %	0,7 %		7,7 %
	20. Part de ménages ne possédant pas de voiture	16,2 %	20,0 %	4,2 %		79,0 %
Caractéristiques environnementales	21. Part des surfaces agricoles en conversion biologiques	0,0 %	0,1 %	0,0 %		97,2 %
	22. Part des surfaces biologiques totales (certifiées bio et en conversion)	0,0 %	1,7 %	0,0 %		97,2 %
	23. Part de population du territoire vivant en zones vulnérables aux nitrates d'origine agricole	100,0 %	100,0 %	0,0 %		100,0 %
	24. Densité (pour 100 km²) d'installations classées pour la protection de l'environnement	83,6	34,3	0,0		353,2
	25. Densité d'anciens sites industriels et activités de service	640,7	255,8	0,0		10 179,4
	26. Densité de sites et sols pollués ou potentiellement pollués appelant une action des pouvoirs publics	34,8	12,5	0,0		254,7
	27. Densité de sites « Secteurs d'information sur les sols » (SIS)	27,9	7,6	0,0		169,8
	28. Part des ménages en précarité énergétique logement en 2018	9,0 %	9,3 %	5,0 %		24,9 %

Cancer du sein - 95#180

430 femmes ont eu un cancer du sein entre le 1er janvier 2018 et le 31 décembre 2022 dans le territoire

Ce territoire fait partie de la classe D des parcours des femmes présentant un cancer du sein qui se caractérise de la manière suivante : Territoires avec un diagnostic de cancer plutôt précoce, surtout traité par chirurgie conservatrice et hormonothérapie, avec des rechutes moins fréquentes qu'en moyenne en France. Au niveau socio-démographique, il s'agit de territoires plutôt vieillissants et socialement favorisés. Concernant l'offre de soins, cette classe se caractérise par un accès aux médecins généralistes et aux traitements en cancérologie plus difficile qu'en moyenne en France.



	Nom indicateur	Valeur territoire*	Valeur département*	Minimum en France*	Graphique synthétique	Maximum en France*
Dépistage	29. Mammographie dans les 12 à 36 mois avant le traitement	394,3	321,2	154,4		410,0
	30. Biopsie dans l'année avant le traitement	912,8	914,0	720,2		971,3
Diagnostic	31. Cancer du sein in situ ou invasif localisé	905,9	852,4	694,3		965,8
	32. Cancer du sein avec métastases	19,9	21,9	3,2		47,4
Traitement	33. Chirurgie conservatrice	748,1	690,3	513,5		816,7
	34. Mastectomie totale	266,4	268,9	135,7		408,9
	35. Chimiothérapie conventionnelle	416,1	467,6	311,3		640,8
	36. Chimiothérapie néoadjuvante	268,0	284,9	170,4		449,6
	37. Chimiothérapie adjuvante	337,0	351,5	245,8		489,9
	38. Thérapies ciblées	166,4	159,4	100,8		235,2
	39. Radiothérapie	825,2	795,0	604,7		890,9
	40. Hormonothérapie	682,6	634,7	481,6		758,2
	41. Soins palliatifs	12,2	22,8	4,3		138,8
Devenir	42. Reconstruction mammaire après mastectomie totale	502,7	499,7	155,4		818,5
	43. Reconstruction mammaire après mastectomie totale ou partielle	405,3	500,1	137,4		870,5
	44. En vie sans rechute ni métastase à 3 ans	869,1	804,5	664,6		899,6
	45. Reprise de traitement ou apparition de métastases dans les 3 ans	87,6	101,6	45,0		191,3
	46. Décès dans les 3 ans	43,2	86,6	26,5		180,6

* Taux standardisés pour 1 000 habitants.

Sources : SNDS (DCIR Inter Régime - PMSI MCO), Exploitation ORS-Fnors

Cancer du côlon et du rectum - 95#180

255 personnes ont eu un cancer colorectal entre le 1er janvier 2018 et le 31 décembre 2022 dans le territoire

Ce territoire fait partie de la classe F des parcours des personnes présentant un cancer du côlon et du rectum qui se caractérise de la manière suivante :

Territoires avec un diagnostic de cancer relativement précoce, surtout traité par chirurgie, avec des rechutes moins fréquentes et un bon niveau de dépistage chez les personnes de 50 à 74 ans. Au niveau socio-démographique, ces territoires sont moins densément peuplés et un peu plus favorisés socialement qu'en moyenne en France. Concernant l'offre de soins, cette classe se caractérise par un accès aux médecins généralistes et aux traitements en oncologie plutôt aisé.



	Nom indicateur*	Valeur territoire*	Valeur département*	Minimum en France*	Graphique synthétique	Maximum en France*
Dépistage	47. Dépistage organisé dans les 30 mois avant le traitement	150,8	147,6	55,6		260,4
	48. Présence de facteurs de risques élevés de cancer colorectal	62,6	32,5	0,0		139,9
Diagnostic	49. Bilan de diagnostic et d'extension complet avant le 1er traitement	467,8	554,2	134,3		843,3
	50. Cancer in situ	13,5	24,6	7,1		500,1
	51. Cancer invasif non métastatique	671,5	642,1	306,0		796,6
	52. Cancer invasif avec métastases synchrones	314,9	333,3	140,4		512,9
	53. Autre cancer actif la même année	113,1	166,7	53,8		372,1
	54. Cancer du côlon	606,9	640,8	391,5		778,9
	55. Cancer du rectum	354,1	326,7	183,5		537,8
	56. Cancer du côlon et du rectum	39,0	32,4	4,7		143,5
Traitement	57. Parcours chirurgical en urgence	71,9	89,2	28,8		287,6
	58. Parcours chirurgical non urgent	613,6	622,8	356,9		776,1
	59. Parcours non chirurgical	314,5	287,9	149,1		591,4
	60. Exérèse endoscopique seule	162,5	118,7	33,4		523,6
	61. Chirurgie carcinologique seule	286,5	284,0	138,6		415,0
	62. Traitement néo adj et chirurgie carcinologique (avec ou sans trait adjuvant)	207,8	151,6	40,8		293,4
	63. Chirurgie carcinologique et traitement adjuvant	191,2	263,1	60,7		436,9
	64. Chimiothérapie ou radiothérapie sans chirurgie	152,0	182,5	67,4		406,9
Devenir	65. En vie sans rechute ni métastase à 3 ans	816,6	766,1	331,4		919,0
	66. Apparition de métastases au cours des 3 premières années de traitement	120,9	134,9	17,1		416,0
	67. Reprise de traitement (après un arrêt d'au moins 6 mois) au cours des 3 premières années de traitement	68,6	150,1	27,3		574,6
	68. Décès dans les 3 ans	220,3	219,8	71,4		490,0

* Taux standardisé pour 1 000 habitants.

Source : SNDS (DCIR Inter Régime - PMSI MCO). Exploitation ORS-Fnors

Caractéristiques démographiques et sociales du territoire - 95#181

Typologie sociale du territoire à l'échelle communale

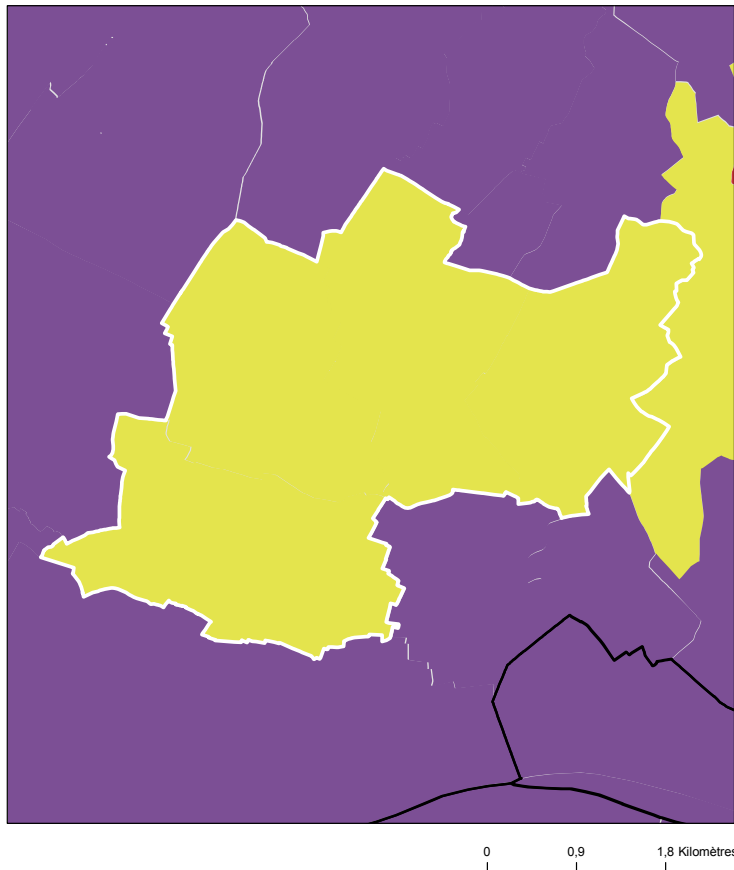

Comment les territoires d'études ont été bâtis ?

Notre objectif lors de la construction de ces territoires était de proposer des zones :

- suffisamment fine pour mesurer des disparités territoriales ;
- ayant des caractéristiques sociales relativement proches en leurs sein ;
- suffisamment peuplées pour disposer d'indicateurs fiables.

Les variables et analyses utilisées pour construire la typologie sociale présentée page 2 ont été mobilisées.









Les territoires ont été construits en agrégeant les communes selon leurs caractéristiques sociales en respectant la contiguïté géographique, sans contrainte de frontière administrative, et avec une taille minimale de la population fixée à environ 100 000 habitants.

411 zones différentes pouvant pour certaines être à cheval sur un ou plusieurs départements ont ainsi été définies pour la France (hors Mayotte).

Plus d'information sur la méthode de construction de la typologie : [lien rapport](#)

Sources : Insee, État civil, RP, DGFIP, Cnaf, CCMSA - Exploitation ORS-Fnors
La composition communale du territoire est disponible en cliquant [ici](#)

Répartition des communes et de la population selon les classes de la typologie sociale

Classes de typologie	Communes		Population	
	Nombre	Part (%)	Nombre	Part (%)
 Situation sociale la plus défavorisée	0	0,0 %	0	0,0 %
 Situation sociale défavorable	0	0,0 %	0	0,0 %
 Situation sociale plutôt défavorable	0	0,0 %	0	0,0 %
 Situation sociale intermédiaire moins de cadres et de professions intellectuelles supérieures, davantage de foyers non imposés, un peu moins d'allocataires du RSA et un peu plus pour l'AAH, un peu plus de jeunes peu ou pas diplômés	0	0,0 %	0	0,0 %
 Situation sociale intermédiaire Davantage de cadres et de professions intellectuelles supérieures, moins de foyers non imposés, un peu plus d'allocataires du RSA et de chômeurs, un peu moins d'allocataires de l'AAH	4	100,0 %	99 136	100,0 %
 Situation sociale plutôt favorable part de cadres et de professions intellectuelles supérieures les plus élevées	0	0,0 %	0	0,0 %
 Situation sociale favorable moins de cadres et de professions intellectuelles supérieures	0	0,0 %	0	0,0 %
 Situation sociale la plus favorable un peu plus de cadres et professions intellectuelles supérieures	0	0,0 %	0	0,0 %

Caractéristiques démographiques et sociales du territoire - 95#181



	Nom indicateur	Valeur territoire	Valeur département	Minimum en France	Graphique synthétique	Maximum en France
Caractéristiques démographiques	1. Densité de population	5 717,2	1 008,6	1,9		38 851,0
	2. Rapport de dépendance <i>(nombre de personnes âgées de moins de 15 ans et de 65 ans ou plus pour 100 personnes âgées de 15 à 64 ans)</i>	74,3	73,5	45,8		107,8
	3. Indice de vieillissement <i>(nombre de personnes âgées de 65 ans et plus pour 100 jeunes de moins de 20 ans)</i>	62,0	49,2	8,6		196,0
	4. Part des habitants de 18 ans et plus	75,9 %	74,2 %	57,5 %		86,6 %
	5. Part des habitants de 50-74 ans	27,0 %	25,7 %	13,4 %		40,1 %
	6. Part des femmes de 50-74 ans	14,4 %	13,4 %	6,4 %		21,2 %
	7. Taux d'accroissement annuel moyen de la population	0,3	0,6	-1,4		2,4
	8. Part de personnes de 60 ans et plus vivant seules à domicile	33,6 %	28,5 %	21,8 %		49,0 %
	9. Taux de fécondité des femmes de 12-20 ans	3,0	5,1	0,5		64,5
Caractéristiques sociales	10. Part de jeunes de 25-34 ans non scolarisés pas ou peu diplômés (au plus brevet des collèges)	10,1 %	14,2 %	2,6 %		50,4 %
	11. Taux d'activité des 15-64 ans	77,3 %	75,0 %	57,4 %		83,0 %
	12. Part des cadres et professions intellectuelles supérieures de 15 ans et plus ayant un emploi	28,8 %	21,7 %	7,1 %		57,3 %
	13. Part de chômeurs de 15 ans et plus (au sens du recensement)	10,3 %	12,0 %	5,9 %		35,3 %
	14. Part d'enfants de moins de 25 ans vivant dans une famille sans actif occupé	9,4 %	11,2 %	2,4 %		61,8 %
	15. Part de foyers fiscaux non imposés	45,2 %	52,5 %	30,8 %		81,3 %
	16. Taux de personnes couvertes par une allocation	51,5 %	57,5 %	24,4 %		80,4 %
	17. Taux d'allocataires du RSA	5,6 %	7,5 %	1,3 %		37,0 %
	18. Taux de personnes couvertes par le RSA	4,6 %	6,1 %	0,9 %		29,6 %
	19. Taux d'allocataires de 20-64 ans de l'AAH	2,0 %	2,3 %	0,7 %		7,7 %
	20. Part de ménages ne possédant pas de voiture	20,9 %	20,0 %	4,2 %		79,0 %
Caractéristiques environnementales	21. Part des surfaces agricoles en conversion biologiques	0,0 %	0,1 %	0,0 %		97,2 %
	22. Part des surfaces biologiques totales (certifiées bio et en conversion)	0,0 %	1,7 %	0,0 %		97,2 %
	23. Part de population du territoire vivant en zones vulnérables aux nitrates d'origine agricole	100,0 %	100,0 %	0,0 %		100,0 %
	24. Densité (pour 100 km²) d'installations classées pour la protection de l'environnement	51,9	34,3	0,0		353,2
	25. Densité d'anciens sites industriels et activités de service	1 182,2	255,8	0,0		10 179,4
	26. Densité de sites et sols pollués ou potentiellement pollués appelant une action des pouvoirs publics	57,7	12,5	0,0		254,7
	27. Densité de sites « Secteurs d'information sur les sols » (SIS)	34,6	7,6	0,0		169,8
	28. Part des ménages en précarité énergétique logement en 2018	9,9 %	9,3 %	5,0 %		24,9 %

Cancer du sein - 95#181

430 femmes ont eu un cancer du sein entre le 1er janvier 2018 et le 31 décembre 2022 dans le territoire

Ce territoire fait partie de la classe C des parcours des femmes présentant un cancer du sein qui se caractérise de la manière suivante : Territoires avec un diagnostic de cancer plutôt précoce, plus souvent traité par chimiothérapie néo-adjuvante mais moins par chimiothérapie conventionnelle, radiothérapie ou hormonothérapie, avec un bon dépistage des femmes de 50-74 ans. Au niveau socio-démographique, ces territoires sont plus densément peuplés et socialement plutôt favorisés. Concernant l'offre de soins, ils sont en moyenne plus proches des structures de soins pour le diagnostic et le traitement des cancers, mais les personnes ont moins de médecin traitant en activité qu'en moyenne en France.



	Nom indicateur	Valeur territoire*	Valeur département*	Minimum en France*	Graphique synthétique	Maximum en France*
Dépistage	29. Mammographie dans les 12 à 36 mois avant le traitement	358,9	321,2	154,4		410,0
	30. Biopsie dans l'année avant le traitement	930,7	914,0	720,2		971,3
Diagnostic	31. Cancer du sein in situ ou invasif localisé	901,4	852,4	694,3		965,8
	32. Cancer du sein avec métastases	19,9	21,9	3,2		47,4
Traitement	33. Chirurgie conservatrice	692,6	690,3	513,5		816,7
	34. Mastectomie totale	290,4	268,9	135,7		408,9
	35. Chimiothérapie conventionnelle	439,9	467,6	311,3		640,8
	36. Chimiothérapie néoadjuvante	283,9	284,9	170,4		449,6
	37. Chimiothérapie adjuvante	325,9	351,5	245,8		489,9
	38. Thérapies ciblées	163,3	159,4	100,8		235,2
	39. Radiothérapie	815,0	795,0	604,7		890,9
	40. Hormonothérapie	645,2	634,7	481,6		758,2
	41. Soins palliatifs	20,9	22,8	4,3		138,8
Devenir	42. Reconstruction mammaire après mastectomie totale	457,7	499,7	155,4		818,5
	43. Reconstruction mammaire après mastectomie totale ou partielle	449,2	500,1	137,4		870,5
	44. En vie sans rechute ni métastase à 3 ans	805,3	804,5	664,6		899,6
	45. Reprise de traitement ou apparition de métastases dans les 3 ans	124,4	101,6	45,0		191,3
	46. Décès dans les 3 ans	66,5	86,6	26,5		180,6

* Taux standardisés pour 1 000 habitants.

Sources : SNDS (DCIR Inter Régime - PMSI MCO), Exploitation ORS-Fnors

Cancer du côlon et du rectum - 95#181

255 personnes ont eu un cancer colorectal entre le 1er janvier 2018 et le 31 décembre 2022 dans le territoire

Ce territoire fait partie de la classe F des parcours des personnes présentant un cancer du côlon et du rectum qui se caractérise de la manière suivante :

Territoires avec un diagnostic de cancer relativement précoce, surtout traité par chirurgie, avec des rechutes moins fréquentes et un bon niveau de dépistage chez les personnes de 50 à 74 ans. Au niveau socio-démographique, ces territoires sont moins densément peuplés et un peu plus favorisés socialement qu'en moyenne en France. Concernant l'offre de soins, cette classe se caractérise par un accès aux médecins généralistes et aux traitements en oncologie plutôt aisé.



	Nom indicateur*	Valeur territoire*	Valeur département*	Minimum en France*	Graphique synthétique	Maximum en France*
Dépistage	47. Dépistage organisé dans les 30 mois avant le traitement	142,4	147,6	55,6		260,4
	48. Présence de facteurs de risques élevés de cancer colorectal	4,6	32,5	0,0		139,9
Diagnostic	49. Bilan de diagnostic et d'extension complet avant le 1er traitement	457,2	554,2	134,3		843,3
	50. Cancer in situ	11,1	24,6	7,1		500,1
	51. Cancer invasif non métastatique	688,4	642,1	306,0		796,6
	52. Cancer invasif avec métastases synchrones	300,5	333,3	140,4		512,9
	53. Autre cancer actif la même année	204,2	166,7	53,8		372,1
	54. Cancer du côlon	669,3	640,8	391,5		778,9
	55. Cancer du rectum	316,8	326,7	183,5		537,8
	56. Cancer du côlon et du rectum	13,9	32,4	4,7		143,5
Traitement	57. Parcours chirurgical en urgence	131,1	89,2	28,8		287,6
	58. Parcours chirurgical non urgent	551,5	622,8	356,9		776,1
	59. Parcours non chirurgical	317,4	287,9	149,1		591,4
	60. Exérèse endoscopique seule	101,8	118,7	33,4		523,6
	61. Chirurgie carcinologique seule	402,3	284,0	138,6		415,0
	62. Traitement néo adj et chirurgie carcinologique (avec ou sans trait adjuvant)	93,7	151,6	40,8		293,4
	63. Chirurgie carcinologique et traitement adjuvant	179,0	263,1	60,7		436,9
	64. Chimiothérapie ou radiothérapie sans chirurgie	223,2	182,5	67,4		406,9
Devenir	65. En vie sans rechute ni métastase à 3 ans	828,0	766,1	331,4		919,0
	66. Apparition de métastases au cours des 3 premières années de traitement	46,7	134,9	17,1		416,0
	67. Reprise de traitement (après un arrêt d'au moins 6 mois) au cours des 3 premières années de traitement	99,8	150,1	27,3		574,6
	68. Décès dans les 3 ans	183,7	219,8	71,4		490,0

* Taux standardisé pour 1 000 habitants.

Source : SNDS (DCIR Inter Régime - PMSI MCO). Exploitation ORS-Fnors

Caractéristiques démographiques et sociales du territoire - 95#182

Typologie sociale du territoire à l'échelle communale

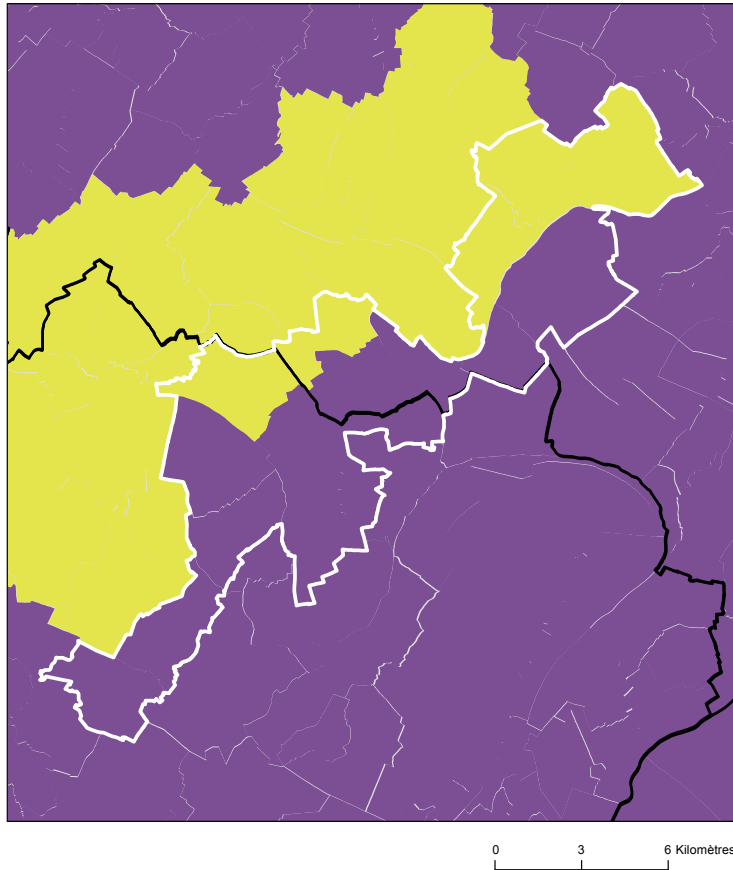

Comment les territoires d'études ont été bâtis ?

Notre objectif lors de la construction de ces territoires était de proposer des zones :

- suffisamment fine pour mesurer des disparités territoriales ;
- ayant des caractéristiques sociales relativement proches en leurs sein ;
- suffisamment peuplées pour disposer d'indicateurs fiables.

Les variables et analyses utilisées pour construire la typologie sociale présentée page 2 ont été mobilisées.

Les territoires ont été construits en agrégeant les communes selon leurs caractéristiques sociales en respectant la contiguïté géographique, sans contrainte de frontière administrative, et avec une taille minimale de la population fixée à environ 100 000 habitants.

411 zones différentes pouvant pour certaines être à cheval sur un ou plusieurs départements ont ainsi été définies pour la France (hors Mayotte).

Plus d'information sur la méthode de construction de la typologie : [lien rapport](#)

Sources : Insee, État civil, RP, DGFIP, Cnaf, CCMSA - Exploitation ORS-Fnors
La composition communale du territoire est disponible en cliquant [ici](#)

Répartition des communes et de la population selon les classes de la typologie sociale

Classes de typologie	Communes		Population	
	Nombre	Part (%)	Nombre	Part (%)
Situation sociale la plus défavorisée	0	0,0 %	0	0,0 %
Situation sociale défavorable	0	0,0 %	0	0,0 %
Situation sociale plutôt défavorable	0	0,0 %	0	0,0 %
Situation sociale intermédiaire moins de cadres et de professions intellectuelles supérieures, davantage de foyers non imposés, un peu moins d'allocataires du RSA et un peu plus pour l'AAH, un peu plus de jeunes peu ou pas diplômés	0	0,0 %	0	0,0 %
Situation sociale intermédiaire Davantage de cadres et de professions intellectuelles supérieures, moins de foyers non imposés, un peu plus d'allocataires du RSA et de chômeurs, un peu moins d'allocataires de l'AAH	6	35,3 %	62 449	34,1 %
Situation sociale plutôt favorable part de cadres et de professions intellectuelles supérieures les plus élevées	11	64,7 %	120 508	65,9 %
Situation sociale favorable moins de cadres et de professions intellectuelles supérieures	0	0,0 %	0	0,0 %
Situation sociale la plus favorable un peu plus de cadres et professions intellectuelles supérieures	0	0,0 %	0	0,0 %

Caractéristiques démographiques et sociales du territoire - 95#182



	Nom indicateur	Valeur territoire	Valeur département	Minimum en France	Graphique synthétique	Maximum en France
Caractéristiques démographiques	1. Densité de population	1 510,5	1 008,6	1,9		38 851,0
	2. Rapport de dépendance <i>(nombre de personnes âgées de moins de 15 ans et de 65 ans ou plus pour 100 personnes âgées de 15 à 64 ans)</i>	72,7	73,5	45,8		107,8
	3. Indice de vieillissement <i>(nombre de personnes âgées de 65 ans et plus pour 100 jeunes de moins de 20 ans)</i>	46,6	49,2	8,6		196,0
	4. Part des habitants de 18 ans et plus	73,8 %	74,2 %	57,5 %		86,6 %
	5. Part des habitants de 50-74 ans	26,2 %	25,7 %	13,4 %		40,1 %
	6. Part des femmes de 50-74 ans	13,8 %	13,4 %	6,4 %		21,2 %
	7. Taux d'accroissement annuel moyen de la population	0,5	0,6	-1,4		2,4
	8. Part de personnes de 60 ans et plus vivant seules à domicile	26,1 %	28,5 %	21,8 %		49,0 %
	9. Taux de fécondité des femmes de 12-20 ans	5,7	5,1	0,5		64,5
Caractéristiques sociales	10. Part de jeunes de 25-34 ans non scolarisés pas ou peu diplômés (au plus brevet des collèges)	12,6 %	14,2 %	2,6 %		50,4 %
	11. Taux d'activité des 15-64 ans	76,3 %	75,0 %	57,4 %		83,0 %
	12. Part des cadres et professions intellectuelles supérieures de 15 ans et plus ayant un emploi	26,0 %	21,7 %	7,1 %		57,3 %
	13. Part de chômeurs de 15 ans et plus (au sens du recensement)	10,9 %	12,0 %	5,9 %		35,3 %
	14. Part d'enfants de moins de 25 ans vivant dans une famille sans actif occupé	9,3 %	11,2 %	2,4 %		61,8 %
	15. Part de foyers fiscaux non imposés	47,8 %	52,5 %	30,8 %		81,3 %
	16. Taux de personnes couvertes par une allocation	55,8 %	57,5 %	24,4 %		80,4 %
	17. Taux d'allocataires du RSA	6,1 %	7,5 %	1,3 %		37,0 %
	18. Taux de personnes couvertes par le RSA	5,1 %	6,1 %	0,9 %		29,6 %
	19. Taux d'allocataires de 20-64 ans de l'AAH	2,2 %	2,3 %	0,7 %		7,7 %
	20. Part de ménages ne possédant pas de voiture	15,4 %	20,0 %	4,2 %		79,0 %
Caractéristiques environnementales	21. Part des surfaces agricoles en conversion biologiques	0,0 %	0,1 %	0,0 %		97,2 %
	22. Part des surfaces biologiques totales (certifiées bio et en conversion)	4,7 %	1,7 %	0,0 %		97,2 %
	23. Part de population du territoire vivant en zones vulnérables aux nitrates d'origine agricole	100,0 %	100,0 %	0,0 %		100,0 %
	24. Densité (pour 100 km²) d'installations classées pour la protection de l'environnement	85,9	34,3	0,0		353,2
	25. Densité d'anciens sites industriels et activités de service	388,0	255,8	0,0		10 179,4
	26. Densité de sites et sols pollués ou potentiellement pollués appelant une action des pouvoirs publics	19,8	12,5	0,0		254,7
	27. Densité de sites « Secteurs d'information sur les sols » (SIS)	10,7	7,6	0,0		169,8
	28. Part des ménages en précarité énergétique logement en 2018	7,1 %	9,3 %	5,0 %		24,9 %

Cancer du sein - 95#182

430 femmes ont eu un cancer du sein entre le 1er janvier 2018 et le 31 décembre 2022 dans le territoire

Ce territoire fait partie de la classe C des parcours des femmes présentant un cancer du sein qui se caractérise de la manière suivante : Territoires avec un diagnostic de cancer plutôt précoce, plus souvent traité par chimiothérapie néo-adjuvante mais moins par chimiothérapie conventionnelle, radiothérapie ou hormonothérapie, avec un bon dépistage des femmes de 50-74 ans. Au niveau socio-démographique, ces territoires sont plus densément peuplés et socialement plutôt favorisés. Concernant l'offre de soins, ils sont en moyenne plus proches des structures de soins pour le diagnostic et le traitement des cancers, mais les personnes ont moins de médecin traitant en activité qu'en moyenne en France.



	Nom indicateur	Valeur territoire*	Valeur département*	Minimum en France*	Graphique synthétique	Maximum en France*
Dépistage	29. Mammographie dans les 12 à 36 mois avant le traitement	300,4	321,2	154,4		410,0
	30. Biopsie dans l'année avant le traitement	897,5	914,0	720,2		971,3
Diagnostic	31. Cancer du sein in situ ou invasif localisé	888,1	852,4	694,3		965,8
	32. Cancer du sein avec métastases	19,9	21,9	3,2		47,4
Traitement	33. Chirurgie conservatrice	688,9	690,3	513,5		816,7
	34. Mastectomie totale	305,0	268,9	135,7		408,9
	35. Chimiothérapie conventionnelle	407,5	467,6	311,3		640,8
	36. Chimiothérapie néoadjuvante	247,3	284,9	170,4		449,6
	37. Chimiothérapie adjuvante	303,4	351,5	245,8		489,9
	38. Thérapies ciblées	131,1	159,4	100,8		235,2
	39. Radiothérapie	788,8	795,0	604,7		890,9
	40. Hormonothérapie	654,1	634,7	481,6		758,2
	41. Soins palliatifs	24,2	22,8	4,3		138,8
Devenir	42. Reconstruction mammaire après mastectomie totale	490,8	499,7	155,4		818,5
	43. Reconstruction mammaire après mastectomie totale ou partielle	389,8	500,1	137,4		870,5
	44. En vie sans rechute ni métastase à 3 ans	811,1	804,5	664,6		899,6
	45. Reprise de traitement ou apparition de métastases dans les 3 ans	86,4	101,6	45,0		191,3
	46. Décès dans les 3 ans	94,2	86,6	26,5		180,6

* Taux standardisés pour 1 000 habitants.

Sources : SNDS (DCIR Inter Régime - PMSI MCO), Exploitation ORS-Fnors

Cancer du côlon et du rectum - 95#182

255 personnes ont eu un cancer colorectal entre le 1er janvier 2018 et le 31 décembre 2022 dans le territoire

Ce territoire fait partie de la classe F des parcours des personnes présentant un cancer du côlon et du rectum qui se caractérise de la manière suivante :

Territoires avec un diagnostic de cancer relativement précoce, surtout traité par chirurgie, avec des rechutes moins fréquentes et un bon niveau de dépistage chez les personnes de 50 à 74 ans. Au niveau socio-démographique, ces territoires sont moins densément peuplés et un peu plus favorisés socialement qu'en moyenne en France. Concernant l'offre de soins, cette classe se caractérise par un accès aux médecins généralistes et aux traitements en oncologie plutôt aisé.



	Nom indicateur*	Valeur territoire*	Valeur département*	Minimum en France*	Graphique synthétique	Maximum en France*
Dépistage	47. Dépistage organisé dans les 30 mois avant le traitement	162,9	147,6	55,6		260,4
	48. Présence de facteurs de risques élevés de cancer colorectal	16,6	32,5	0,0		139,9
Diagnostic	49. Bilan de diagnostic et d'extension complet avant le 1er traitement	547,9	554,2	134,3		843,3
	50. Cancer in situ	39,2	24,6	7,1		500,1
	51. Cancer invasif non métastatique	699,8	642,1	306,0		796,6
	52. Cancer invasif avec métastases synchrones	261,0	333,3	140,4		512,9
	53. Autre cancer actif la même année	152,2	166,7	53,8		372,1
	54. Cancer du côlon	605,0	640,8	391,5		778,9
	55. Cancer du rectum	375,6	326,7	183,5		537,8
	56. Cancer du côlon et du rectum	19,5	32,4	4,7		143,5
Traitement	57. Parcours chirurgical en urgence	96,2	89,2	28,8		287,6
	58. Parcours chirurgical non urgent	674,1	622,8	356,9		776,1
	59. Parcours non chirurgical	229,7	287,9	149,1		591,4
	60. Exérèse endoscopique seule	133,7	118,7	33,4		523,6
	61. Chirurgie carcinologique seule	278,9	284,0	138,6		415,0
	62. Traitement néo adj et chirurgie carcinologique (avec ou sans trait adjuvant)	148,6	151,6	40,8		293,4
	63. Chirurgie carcinologique et traitement adjuvant	323,0	263,1	60,7		436,9
	64. Chimiothérapie ou radiothérapie sans chirurgie	115,8	182,5	67,4		406,9
Devenir	65. En vie sans rechute ni métastase à 3 ans	798,9	766,1	331,4		919,0
	66. Apparition de métastases au cours des 3 premières années de traitement	92,1	134,9	17,1		416,0
	67. Reprise de traitement (après un arrêt d'au moins 6 mois) au cours des 3 premières années de traitement	105,7	150,1	27,3		574,6
	68. Décès dans les 3 ans	143,9	219,8	71,4		490,0

* Taux standardisé pour 1 000 habitants.

Source : SNDS (DCIR Inter Régime - PMSI MCO). Exploitation ORS-Fnors

Caractéristiques démographiques et sociales du territoire - 95#269

Typologie sociale du territoire à l'échelle communale

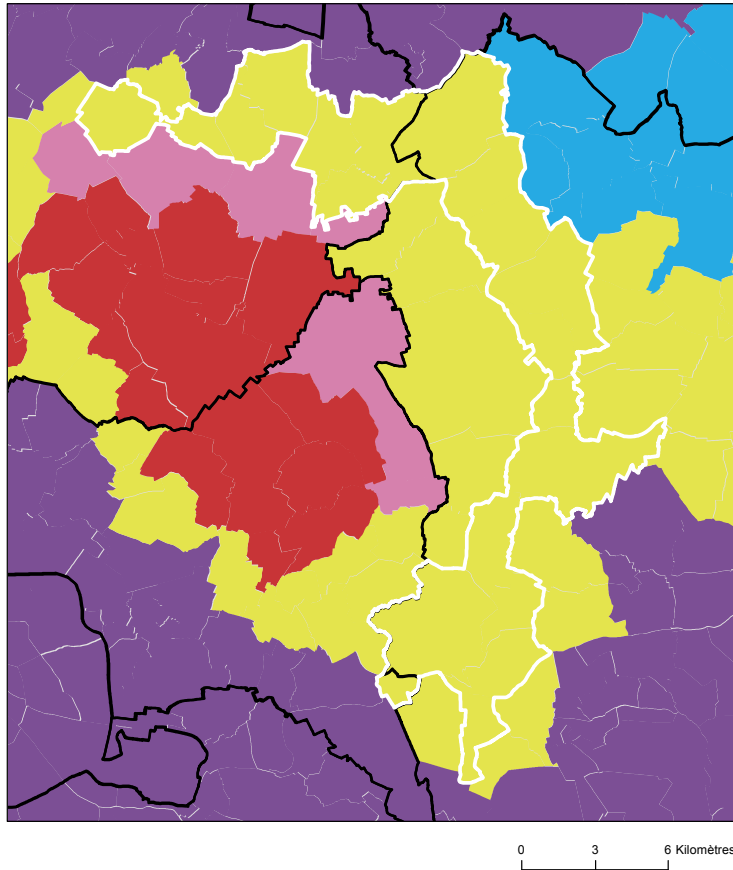

Sources : Insee, État civil, RP, DGFIP, Cnaf, CCMSA - Exploitation ORS-Fnors
La composition communale du territoire est disponible en cliquant [ici](#)

Comment les territoires d'études ont été bâtis ?

Notre objectif lors de la construction de ces territoires était de proposer des zones :

- suffisamment fine pour mesurer des disparités territoriales ;
- ayant des caractéristiques sociales relativement proches en leurs sein ;
- suffisamment peuplées pour disposer d'indicateurs fiables.

Les variables et analyses utilisées pour construire la typologie sociale présentée page 2 ont été mobilisées.

Les territoires ont été construits en agrégeant les communes selon leurs caractéristiques sociales en respectant la contiguïté géographique, sans contrainte de frontière administrative, et avec une taille minimale de la population fixée à environ 100 000 habitants.

411 zones différentes pouvant pour certaines être à cheval sur un ou plusieurs départements ont ainsi été définies pour la France (hors Mayotte).

Plus d'information sur la méthode de construction de la typologie : [lien rapport](#)

Répartition des communes et de la population selon les classes de la typologie sociale

Classes de typologie	Communes		Population	
	Nombre	Part (%)	Nombre	Part (%)
Situation sociale la plus défavorisée	0	0,0 %	0	0,0 %
Situation sociale défavorable	0	0,0 %	0	0,0 %
Situation sociale plutôt défavorable	0	0,0 %	0	0,0 %
Situation sociale intermédiaire moins de cadres et de professions intellectuelles supérieures, davantage de foyers non imposés, un peu moins d'allocataires du RSA et un peu plus pour l'AAH, un peu plus de jeunes peu ou pas diplômés	0	0,0 %	0	0,0 %
Situation sociale intermédiaire Davantage de cadres et de professions intellectuelles supérieures, moins de foyers non imposés, un peu plus d'allocataires du RSA et de chômeurs, un peu moins d'allocataires de l'AAH	20	100,0 %	131 838	100,0 %
Situation sociale plutôt favorable part de cadres et de professions intellectuelles supérieures les plus élevées	0	0,0 %	0	0,0 %
Situation sociale favorable moins de cadres et de professions intellectuelles supérieures	0	0,0 %	0	0,0 %
Situation sociale la plus favorable un peu plus de cadres et professions intellectuelles supérieures	0	0,0 %	0	0,0 %

Caractéristiques démographiques et sociales du territoire - 95#269



	Nom indicateur	Valeur territoire	Valeur département	Minimum en France	Graphique synthétique	Maximum en France
Caractéristiques démographiques	1. Densité de population	900,3	1 008,6	1,9		38 851,0
	2. Rapport de dépendance <i>(nombre de personnes âgées de moins de 15 ans et de 65 ans ou plus pour 100 personnes âgées de 15 à 64 ans)</i>	73,6	73,5	45,8		107,8
	3. Indice de vieillissement <i>(nombre de personnes âgées de 65 ans et plus pour 100 jeunes de moins de 20 ans)</i>	57,8	49,2	8,6		196,0
	4. Part des habitants de 18 ans et plus	75,4 %	74,2 %	57,5 %		86,6 %
	5. Part des habitants de 50-74 ans	26,9 %	25,7 %	13,4 %		40,1 %
	6. Part des femmes de 50-74 ans	14,1 %	13,4 %	6,4 %		21,2 %
	7. Taux d'accroissement annuel moyen de la population	0,6	0,6	-1,4		2,4
	8. Part de personnes de 60 ans et plus vivant seules à domicile	29,7 %	28,5 %	21,8 %		49,0 %
	9. Taux de fécondité des femmes de 12-20 ans	4,5	5,1	0,5		64,5
Caractéristiques sociales	10. Part de jeunes de 25-34 ans non scolarisés pas ou peu diplômés (au plus brevet des collèges)	13,4 %	14,2 %	2,6 %		50,4 %
	11. Taux d'activité des 15-64 ans	77,5 %	75,0 %	57,4 %		83,0 %
	12. Part des cadres et professions intellectuelles supérieures de 15 ans et plus ayant un emploi	20,5 %	21,7 %	7,1 %		57,3 %
	13. Part de chômeurs de 15 ans et plus (au sens du recensement)	10,5 %	12,0 %	5,9 %		35,3 %
	14. Part d'enfants de moins de 25 ans vivant dans une famille sans actif occupé	5,5 %	11,2 %	2,4 %		61,8 %
	15. Part de foyers fiscaux non imposés	47,2 %	52,5 %	30,8 %		81,3 %
	16. Taux de personnes couvertes par une allocation	55,0 %	57,5 %	24,4 %		80,4 %
	17. Taux d'allocataires du RSA	5,7 %	7,5 %	1,3 %		37,0 %
	18. Taux de personnes couvertes par le RSA	4,8 %	6,1 %	0,9 %		29,6 %
	19. Taux d'allocataires de 20-64 ans de l'AAH	2,3 %	2,3 %	0,7 %		7,7 %
	20. Part de ménages ne possédant pas de voiture	17,7 %	20,0 %	4,2 %		79,0 %
Caractéristiques environnementales	21. Part des surfaces agricoles en conversion biologiques	0,1 %	0,1 %	0,0 %		97,2 %
	22. Part des surfaces biologiques totales (certifiées bio et en conversion)	0,6 %	1,7 %	0,0 %		97,2 %
	23. Part de population du territoire vivant en zones vulnérables aux nitrates d'origine agricole	94,8 %	100,0 %	0,0 %		100,0 %
	24. Densité (pour 100 km²) d'installations classées pour la protection de l'environnement	71,7	34,3	0,0		353,2
	25. Densité d'anciens sites industriels et activités de service	264,3	255,8	0,0		10 179,4
	26. Densité de sites et sols pollués ou potentiellement pollués appelant une action des pouvoirs publics	16,4	12,5	0,0		254,7
	27. Densité de sites « Secteurs d'information sur les sols » (SIS)	16,4	7,6	0,0		169,8
	28. Part des ménages en précarité énergétique logement en 2018	8,4 %	9,3 %	5,0 %		24,9 %

Cancer du sein - 95#269

614 femmes ont eu un cancer du sein entre le 1er janvier 2018 et le 31 décembre 2022 dans le territoire

Ce territoire fait partie de la classe B des parcours des femmes présentant un cancer du sein qui se caractérise de la manière suivante : Territoires avec un diagnostic de cancer plus tardif (davantage de cancer du sein diagnostiqué invasif avec métastases synchrones), surtout traité par chimiothérapie, thérapie ciblée et mastectomie, avec des rechutes plus fréquentes qu'en moyenne en France. Au niveau socio-démographique, ces territoires sont moins densément peuplés, avec une population légèrement plus âgée et davantage précaire. Concernant l'offre de soins, on y retrouve davantage de patients ayant un médecin traitant, mais l'accès aux traitements en oncologie y est plus difficile.



	Nom indicateur	Valeur territoire*	Valeur département*	Minimum en France*	Graphique synthétique	Maximum en France*
Dépistage	29. Mammographie dans les 12 à 36 mois avant le traitement	322,0	321,2	154,4		410,0
	30. Biopsie dans l'année avant le traitement	920,3	914,0	720,2		971,3
Diagnostic	31. Cancer du sein in situ ou invasif localisé	865,1	852,4	694,3		965,8
	32. Cancer du sein avec métastases	14,8	21,9	3,2		47,4
Traitement	33. Chirurgie conservatrice	665,7	690,3	513,5		816,7
	34. Mastectomie totale	329,2	268,9	135,7		408,9
	35. Chimiothérapie conventionnelle	497,6	467,6	311,3		640,8
	36. Chimiothérapie néoadjuvante	279,8	284,9	170,4		449,6
	37. Chimiothérapie adjuvante	387,4	351,5	245,8		489,9
	38. Thérapies ciblées	157,6	159,4	100,8		235,2
	39. Radiothérapie	782,2	795,0	604,7		890,9
	40. Hormonothérapie	627,7	634,7	481,6		758,2
	41. Soins palliatifs	21,2	22,8	4,3		138,8
Devenir	42. Reconstruction mammaire après mastectomie totale	448,1	499,7	155,4		818,5
	43. Reconstruction mammaire après mastectomie totale ou partielle	382,8	500,1	137,4		870,5
	44. En vie sans rechute ni métastase à 3 ans	800,9	804,5	664,6		899,6
	45. Reprise de traitement ou apparition de métastases dans les 3 ans	135,1	101,6	45,0		191,3
	46. Décès dans les 3 ans	61,8	86,6	26,5		180,6

* Taux standardisés pour 1 000 habitants.

Sources : SNDS (DCIR Inter Régime - PMSI MCO), Exploitation ORS-Fnors

Cancer du côlon et du rectum - 95#269

530 personnes ont eu un cancer colorectal entre le 1er janvier 2018 et le 31 décembre 2022 dans le territoire

Ce territoire fait partie de la classe F des parcours des personnes présentant un cancer du côlon et du rectum qui se caractérise de la manière suivante :

Territoires avec un diagnostic de cancer relativement précoce, surtout traité par chirurgie, avec des rechutes moins fréquentes et un bon niveau de dépistage chez les personnes de 50 à 74 ans. Au niveau socio-démographique, ces territoires sont moins densément peuplés et un peu plus favorisés socialement qu'en moyenne en France. Concernant l'offre de soins, cette classe se caractérise par un accès aux médecins généralistes et aux traitements en oncologie plutôt aisé.



	Nom indicateur*	Valeur territoire*	Valeur département*	Minimum en France*	Graphique synthétique	Maximum en France*
Dépistage	47. Dépistage organisé dans les 30 mois avant le traitement	171,2	147,6	55,6		260,4
	48. Présence de facteurs de risques élevés de cancer colorectal	58,1	32,5	0,0		139,9
Diagnostic	49. Bilan de diagnostic et d'extension complet avant le 1er traitement	485,3	554,2	134,3		843,3
	50. Cancer in situ	51,7	24,6	7,1		500,1
	51. Cancer invasif non métastatique	703,3	642,1	306,0		796,6
	52. Cancer invasif avec métastases synchrones	245,0	333,3	140,4		512,9
	53. Autre cancer actif la même année	95,9	166,7	53,8		372,1
	54. Cancer du côlon	674,5	640,8	391,5		778,9
	55. Cancer du rectum	291,4	326,7	183,5		537,8
	56. Cancer du côlon et du rectum	34,1	32,4	4,7		143,5
Traitement	57. Parcours chirurgical en urgence	128,5	89,2	28,8		287,6
	58. Parcours chirurgical non urgent	568,6	622,8	356,9		776,1
	59. Parcours non chirurgical	303,0	287,9	149,1		591,4
	60. Exérèse endoscopique seule	170,2	118,7	33,4		523,6
	61. Chirurgie carcinologique seule	241,4	284,0	138,6		415,0
	62. Traitement néo adj et chirurgie carcinologique (avec ou sans trait adjuvant)	174,9	151,6	40,8		293,4
	63. Chirurgie carcinologique et traitement adjuvant	249,7	263,1	60,7		436,9
	64. Chimiothérapie ou radiothérapie sans chirurgie	163,8	182,5	67,4		406,9
Devenir	65. En vie sans rechute ni métastase à 3 ans	842,6	766,1	331,4		919,0
	66. Apparition de métastases au cours des 3 premières années de traitement	118,3	134,9	17,1		416,0
	67. Reprise de traitement (après un arrêt d'au moins 6 mois) au cours des 3 premières années de traitement	66,5	150,1	27,3		574,6
	68. Décès dans les 3 ans	174,3	219,8	71,4		490,0

* Taux standardisé pour 1 000 habitants.

Source : SNDS (DCIR Inter Régime - PMSI MCO). Exploitation ORS-Fnors

Caractéristiques démographiques et sociales du territoire - 95#332

Typologie sociale du territoire à l'échelle communale

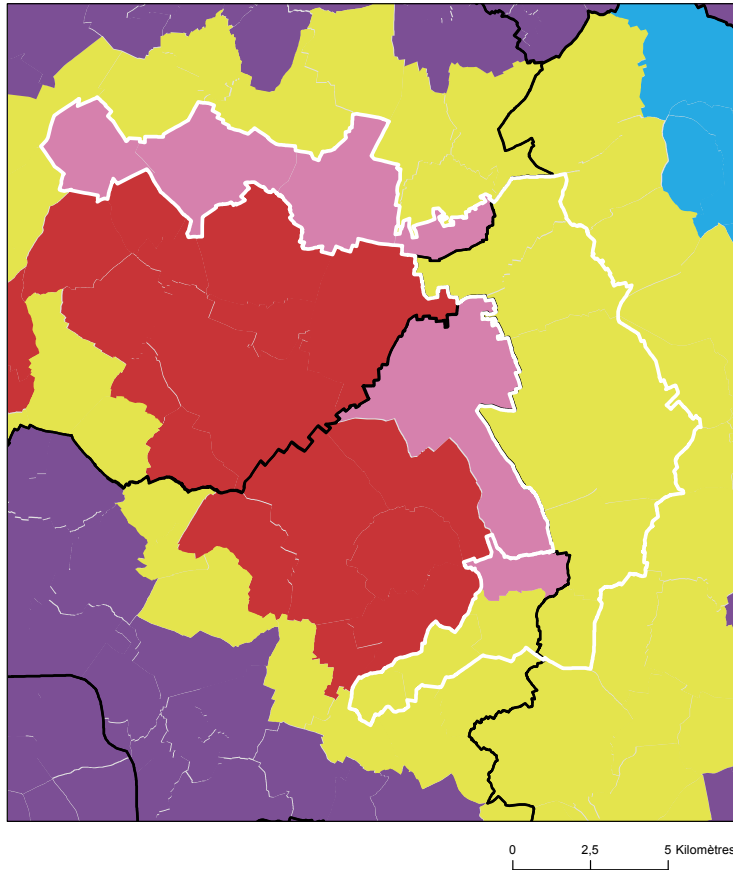

Comment les territoires d'études ont été bâtis ?

Notre objectif lors de la construction de ces territoires était de proposer des zones :

- suffisamment fine pour mesurer des disparités territoriales ;
- ayant des caractéristiques sociales relativement proches en leurs sein ;
- suffisamment peuplées pour disposer d'indicateurs fiables.

Les variables et analyses utilisées pour construire la typologie sociale présentée page 2 ont été mobilisées.

Les territoires ont été construits en agrégeant les communes selon leurs caractéristiques sociales en respectant la contiguïté géographique, sans contrainte de frontière administrative, et avec une taille minimale de la population fixée à environ 100 000 habitants.

411 zones différentes pouvant pour certaines être à cheval sur un ou plusieurs départements ont ainsi été définies pour la France (hors Mayotte).

Plus d'information sur la méthode de construction de la typologie : [lien rapport](#)

Sources : Insee, État civil, RP, DGFIP, Cnaf, CCMSA - Exploitation ORS-Fnors
La composition communale du territoire est disponible en cliquant [ici](#)

Répartition des communes et de la population selon les classes de la typologie sociale

Classes de typologie	Communes		Population	
	Nombre	Part (%)	Nombre	Part (%)
Situation sociale la plus défavorisée	0	0,0 %	0	0,0 %
Situation sociale défavorable	5	38,5 %	22 741	17,7 %
Situation sociale plutôt défavorable	0	0,0 %	0	0,0 %
Situation sociale intermédiaire moins de cadres et de professions intellectuelles supérieures, davantage de foyers non imposés, un peu moins d'allocataires du RSA et un peu plus pour l'AAH, un peu plus de jeunes peu ou pas diplômés	0	0,0 %	0	0,0 %
Situation sociale intermédiaire Davantage de cadres et de professions intellectuelles supérieures, moins de foyers non imposés, un peu plus d'allocataires du RSA et de chômeurs, un peu moins d'allocataires de l'AAH	8	61,5 %	105 383	82,3 %
Situation sociale plutôt favorable part de cadres et de professions intellectuelles supérieures les plus élevées	0	0,0 %	0	0,0 %
Situation sociale favorable moins de cadres et de professions intellectuelles supérieures	0	0,0 %	0	0,0 %
Situation sociale la plus favorable un peu plus de cadres et professions intellectuelles supérieures	0	0,0 %	0	0,0 %

Caractéristiques démographiques et sociales du territoire - 95#332



	Nom indicateur	Valeur territoire	Valeur département	Minimum en France	Graphique synthétique	Maximum en France
Caractéristiques démographiques	1. Densité de population	1 194,6	1 008,6	1,9		38 851,0
	2. Rapport de dépendance <i>(nombre de personnes âgées de moins de 15 ans et de 65 ans ou plus pour 100 personnes âgées de 15 à 64 ans)</i>	75,1	73,5	45,8		107,8
	3. Indice de vieillissement <i>(nombre de personnes âgées de 65 ans et plus pour 100 jeunes de moins de 20 ans)</i>	40,2	49,2	8,6		196,0
	4. Part des habitants de 18 ans et plus	72,2 %	74,2 %	57,5 %		86,6 %
	5. Part des habitants de 50-74 ans	23,6 %	25,7 %	13,4 %		40,1 %
	6. Part des femmes de 50-74 ans	12,1 %	13,4 %	6,4 %		21,2 %
	7. Taux d'accroissement annuel moyen de la population	0,8	0,6	-1,4		2,4
	8. Part de personnes de 60 ans et plus vivant seules à domicile	26,4 %	28,5 %	21,8 %		49,0 %
	9. Taux de fécondité des femmes de 12-20 ans	5,6	5,1	0,5		64,5
Caractéristiques sociales	10. Part de jeunes de 25-34 ans non scolarisés pas ou peu diplômés (au plus brevet des collèges)	19,4 %	14,2 %	2,6 %		50,4 %
	11. Taux d'activité des 15-64 ans	72,9 %	75,0 %	57,4 %		83,0 %
	12. Part des cadres et professions intellectuelles supérieures de 15 ans et plus ayant un emploi	16,5 %	21,7 %	7,1 %		57,3 %
	13. Part de chômeurs de 15 ans et plus (au sens du recensement)	12,3 %	12,0 %	5,9 %		35,3 %
	14. Part d'enfants de moins de 25 ans vivant dans une famille sans actif occupé	12,4 %	11,2 %	2,4 %		61,8 %
	15. Part de foyers fiscaux non imposés	54,3 %	52,5 %	30,8 %		81,3 %
	16. Taux de personnes couvertes par une allocation	58,7 %	57,5 %	24,4 %		80,4 %
	17. Taux d'allocataires du RSA	9,5 %	7,5 %	1,3 %		37,0 %
	18. Taux de personnes couvertes par le RSA	7,8 %	6,1 %	0,9 %		29,6 %
	19. Taux d'allocataires de 20-64 ans de l'AAH	2,6 %	2,3 %	0,7 %		7,7 %
	20. Part de ménages ne possédant pas de voiture	18,6 %	20,0 %	4,2 %		79,0 %
Caractéristiques environnementales	21. Part des surfaces agricoles en conversion biologiques	0,0 %	0,1 %	0,0 %		97,2 %
	22. Part des surfaces biologiques totales (certifiées bio et en conversion)	1,6 %	1,7 %	0,0 %		97,2 %
	23. Part de population du territoire vivant en zones vulnérables aux nitrates d'origine agricole	55,4 %	100,0 %	0,0 %		100,0 %
	24. Densité (pour 100 km²) d'installations classées pour la protection de l'environnement	70,9	34,3	0,0		353,2
	25. Densité d'anciens sites industriels et activités de service	264,8	255,8	0,0		10 179,4
	26. Densité de sites et sols pollués ou potentiellement pollués appelant une action des pouvoirs publics	13,1	12,5	0,0		254,7
	27. Densité de sites « Secteurs d'information sur les sols » (SIS)	21,4	7,6	0,0		169,8
	28. Part des ménages en précarité énergétique logement en 2018	9,3 %	9,3 %	5,0 %		24,9 %

Cancer du sein - 95#332

386 femmes ont eu un cancer du sein entre le 1er janvier 2018 et le 31 décembre 2022 dans le territoire

Ce territoire fait partie de la classe A des parcours des femmes présentant un cancer du sein qui se caractérise de la manière suivante : Territoires avec un diagnostic de cancer du sein assez précoce, surtout traité par chimiothérapie, thérapie ciblée et mastectomie, avec des rechutes plus fréquentes qu'en moyenne en France. Au niveau socio-démographique, ce sont des territoires plus densément peuplés, avec davantage de public précaire et une population plutôt jeune. Concernant l'offre de soins, les patients composant cette classe ont moins souvent de médecin traitant en activité, mais l'accès aux traitements en oncologie y est plus aisé qu'en moyenne en France.



	Nom indicateur	Valeur territoire*	Valeur département*	Minimum en France*	Graphique synthétique	Maximum en France*
Dépistage	29. Mammographie dans les 12 à 36 mois avant le traitement	292,9	321,2	154,4		410,0
	30. Biopsie dans l'année avant le traitement	921,5	914,0	720,2		971,3
Diagnostic	31. Cancer du sein in situ ou invasif localisé	870,5	852,4	694,3		965,8
	32. Cancer du sein avec métastases	13,1	21,9	3,2		47,4
Traitement	33. Chirurgie conservatrice	643,3	690,3	513,5		816,7
	34. Mastectomie totale	294,2	268,9	135,7		408,9
	35. Chimiothérapie conventionnelle	542,6	467,6	311,3		640,8
	36. Chimiothérapie néoadjuvante	375,9	284,9	170,4		449,6
	37. Chimiothérapie adjuvante	357,3	351,5	245,8		489,9
	38. Thérapies ciblées	169,4	159,4	100,8		235,2
	39. Radiothérapie	795,0	795,0	604,7		890,9
	40. Hormonothérapie	689,9	634,7	481,6		758,2
	41. Soins palliatifs	22,4	22,8	4,3		138,8
	Devenir	42. Reconstruction mammaire après mastectomie totale	421,2	499,7	155,4	
43. Reconstruction mammaire après mastectomie totale ou partielle		356,7	500,1	137,4		870,5
44. En vie sans rechute ni métastase à 3 ans		793,6	804,5	664,6		899,6
45. Reprise de traitement ou apparition de métastases dans les 3 ans		72,3	101,6	45,0		191,3
46. Décès dans les 3 ans		113,3	86,6	26,5		180,6

* Taux standardisés pour 1 000 habitants.

Sources : SNDS (DCIR Inter Régime - PMSI MCO), Exploitation ORS-Fnors

Cancer du côlon et du rectum - 95#332

288 personnes ont eu un cancer colorectal entre le 1er janvier 2018 et le 31 décembre 2022 dans le territoire

Ce territoire fait partie de la classe A des parcours des personnes présentant un cancer du côlon et du rectum qui se caractérise de la manière suivante :
Territoires avec moins de parcours chirurgicaux et des rechutes moins fréquentes qu'en moyenne en France. Au niveau socio-démographique, ces territoires sont relativement vieillissants et moins densément peuplés. Concernant l'offre de soins, l'accès aux traitements en cancérologie y est légèrement plus difficile qu'en moyenne en France.



	Nom indicateur*	Valeur territoire*	Valeur département*	Minimum en France*	Graphique synthétique	Maximum en France*
Dépistage	47. Dépistage organisé dans les 30 mois avant le traitement	150,0	147,6	55,6		260,4
	48. Présence de facteurs de risques élevés de cancer colorectal	79,1	32,5	0,0		139,9
Diagnostic	49. Bilan de diagnostic et d'extension complet avant le 1er traitement	512,2	554,2	134,3		843,3
	50. Cancer in situ	20,2	24,6	7,1		500,1
	51. Cancer invasif non métastatique	606,3	642,1	306,0		796,6
	52. Cancer invasif avec métastases synchrones	373,5	333,3	140,4		512,9
	53. Autre cancer actif la même année	134,9	166,7	53,8		372,1
	54. Cancer du côlon	616,8	640,8	391,5		778,9
	55. Cancer du rectum	327,1	326,7	183,5		537,8
	56. Cancer du côlon et du rectum	56,2	32,4	4,7		143,5
Traitement	57. Parcours chirurgical en urgence	80,4	89,2	28,8		287,6
	58. Parcours chirurgical non urgent	656,3	622,8	356,9		776,1
	59. Parcours non chirurgical	263,3	287,9	149,1		591,4
	60. Exérèse endoscopique seule	136,5	118,7	33,4		523,6
	61. Chirurgie carcinologique seule	225,5	284,0	138,6		415,0
	62. Traitement néo adj et chirurgie carcinologique (avec ou sans trait adjuvant)	154,8	151,6	40,8		293,4
	63. Chirurgie carcinologique et traitement adjuvant	363,5	263,1	60,7		436,9
	64. Chimiothérapie ou radiothérapie sans chirurgie	117,6	182,5	67,4		406,9
Devenir	65. En vie sans rechute ni métastase à 3 ans	826,4	766,1	331,4		919,0
	66. Apparition de métastases au cours des 3 premières années de traitement	72,1	134,9	17,1		416,0
	67. Reprise de traitement (après un arrêt d'au moins 6 mois) au cours des 3 premières années de traitement	101,8	150,1	27,3		574,6
	68. Décès dans les 3 ans	148,7	219,8	71,4		490,0

* Taux standardisé pour 1 000 habitants.

Source : SNDS (DCIR Inter Régime - PMSI MCO). Exploitation ORS-Fnors

Caractéristiques démographiques et sociales du territoire - 95#338

Typologie sociale du territoire à l'échelle communale

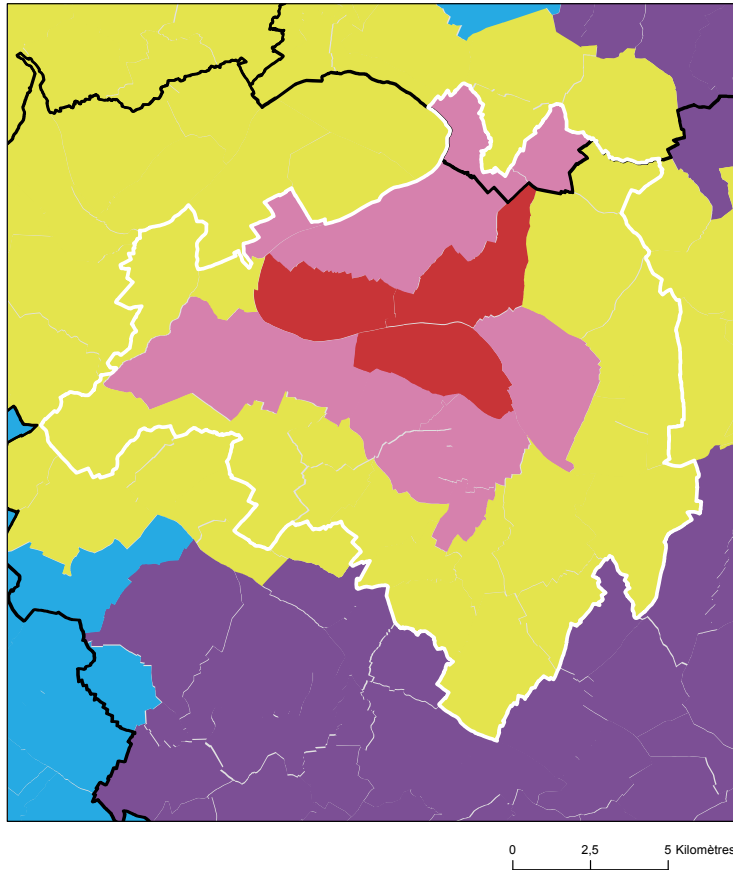

Sources : Insee, État civil, RP, DGFIP, Cnaf, CCMSA - Exploitation ORS-Fnors
La composition communale du territoire est disponible en cliquant [ici](#)

Comment les territoires d'études ont été bâtis ?

Notre objectif lors de la construction de ces territoires était de proposer des zones :

- suffisamment fine pour mesurer des disparités territoriales ;
- ayant des caractéristiques sociales relativement proches en leurs sein ;
- suffisamment peuplées pour disposer d'indicateurs fiables.

Les variables et analyses utilisées pour construire la typologie sociale présentée page 2 ont été mobilisées.

Les territoires ont été construits en agrégeant les communes selon leurs caractéristiques sociales en respectant la contiguïté géographique, sans contrainte de frontière administrative, et avec une taille minimale de la population fixée à environ 100 000 habitants.

411 zones différentes pouvant pour certaines être à cheval sur un ou plusieurs départements ont ainsi été définies pour la France (hors Mayotte).

Plus d'information sur la méthode de construction de la typologie : [lien rapport](#)

Répartition des communes et de la population selon les classes de la typologie sociale

Classes de typologie	Communes		Population	
	Nombre	Part (%)	Nombre	Part (%)
Situation sociale la plus défavorisée	3	9,4 %	47 787	35,9 %
Situation sociale défavorable	10	31,3 %	58 501	44,0 %
Situation sociale plutôt défavorable	0	0,0 %	0	0,0 %
Situation sociale intermédiaire moins de cadres et de professions intellectuelles supérieures, davantage de foyers non imposés, un peu moins d'allocataires du RSA et un peu plus pour l'AAH, un peu plus de jeunes peu ou pas diplômés	0	0,0 %	0	0,0 %
Situation sociale intermédiaire Davantage de cadres et de professions intellectuelles supérieures, moins de foyers non imposés, un peu plus d'allocataires du RSA et de chômeurs, un peu moins d'allocataires de l'AAH	19	59,4 %	26 656	20,1 %
Situation sociale plutôt favorable part de cadres et de professions intellectuelles supérieures les plus élevées	0	0,0 %	0	0,0 %
Situation sociale favorable moins de cadres et de professions intellectuelles supérieures	0	0,0 %	0	0,0 %
Situation sociale la plus favorable un peu plus de cadres et professions intellectuelles supérieures	0	0,0 %	0	0,0 %

Caractéristiques démographiques et sociales du territoire - 95#338



	Nom indicateur	Valeur territoire	Valeur département	Minimum en France	Graphique synthétique	Maximum en France
Caractéristiques démographiques	1. Densité de population	596,8	1 008,6	1,9		38 851,0
	2. Rapport de dépendance <i>(nombre de personnes âgées de moins de 15 ans et de 65 ans ou plus pour 100 personnes âgées de 15 à 64 ans)</i>	81,1	73,5	45,8		107,8
	3. Indice de vieillissement <i>(nombre de personnes âgées de 65 ans et plus pour 100 jeunes de moins de 20 ans)</i>	54,0	49,2	8,6		196,0
	4. Part des habitants de 18 ans et plus	73,4 %	74,2 %	57,5 %		86,6 %
	5. Part des habitants de 50-74 ans	25,3 %	25,7 %	13,4 %		40,1 %
	6. Part des femmes de 50-74 ans	13,1 %	13,4 %	6,4 %		21,2 %
	7. Taux d'accroissement annuel moyen de la population	0,6	0,6	-1,4		2,4
	8. Part de personnes de 60 ans et plus vivant seules à domicile	28,7 %	28,5 %	21,8 %		49,0 %
	9. Taux de fécondité des femmes de 12-20 ans	6,3	5,1	0,5		64,5
Caractéristiques sociales	10. Part de jeunes de 25-34 ans non scolarisés pas ou peu diplômés (au plus brevet des collèges)	16,7 %	14,2 %	2,6 %		50,4 %
	11. Taux d'activité des 15-64 ans	72,7 %	75,0 %	57,4 %		83,0 %
	12. Part des cadres et professions intellectuelles supérieures de 15 ans et plus ayant un emploi	16,7 %	21,7 %	7,1 %		57,3 %
	13. Part de chômeurs de 15 ans et plus (au sens du recensement)	15,1 %	12,0 %	5,9 %		35,3 %
	14. Part d'enfants de moins de 25 ans vivant dans une famille sans actif occupé	12,4 %	11,2 %	2,4 %		61,8 %
	15. Part de foyers fiscaux non imposés	58,0 %	52,5 %	30,8 %		81,3 %
	16. Taux de personnes couvertes par une allocation	61,4 %	57,5 %	24,4 %		80,4 %
	17. Taux d'allocataires du RSA	9,5 %	7,5 %	1,3 %		37,0 %
	18. Taux de personnes couvertes par le RSA	7,6 %	6,1 %	0,9 %		29,6 %
	19. Taux d'allocataires de 20-64 ans de l'AAH	3,4 %	2,3 %	0,7 %		7,7 %
	20. Part de ménages ne possédant pas de voiture	18,5 %	20,0 %	4,2 %		79,0 %
Caractéristiques environnementales	21. Part des surfaces agricoles en conversion biologiques	1,9 %	0,1 %	0,0 %		97,2 %
	22. Part des surfaces biologiques totales (certifiées bio et en conversion)	11,6 %	1,7 %	0,0 %		97,2 %
	23. Part de population du territoire vivant en zones vulnérables aux nitrates d'origine agricole	100,0 %	100,0 %	0,0 %		100,0 %
	24. Densité (pour 100 km²) d'installations classées pour la protection de l'environnement	35,5	34,3	0,0		353,2
	25. Densité d'anciens sites industriels et activités de service	117,2	255,8	0,0		10 179,4
	26. Densité de sites et sols pollués ou potentiellement pollués appelant une action des pouvoirs publics	13,5	12,5	0,0		254,7
	27. Densité de sites « Secteurs d'information sur les sols » (SIS)	5,4	7,6	0,0		169,8
	28. Part des ménages en précarité énergétique logement en 2018	10,9 %	9,3 %	5,0 %		24,9 %

Cancer du sein - 95#338

386 femmes ont eu un cancer du sein entre le 1er janvier 2018 et le 31 décembre 2022 dans le territoire

Ce territoire fait partie de la classe A des parcours des femmes présentant un cancer du sein qui se caractérise de la manière suivante : Territoires avec un diagnostic de cancer du sein assez précoce, surtout traité par chimiothérapie, thérapie ciblée et mastectomie, avec des rechutes plus fréquentes qu'en moyenne en France. Au niveau socio-démographique, ce sont des territoires plus densément peuplés, avec davantage de public précaire et une population plutôt jeune. Concernant l'offre de soins, les patients composant cette classe ont moins souvent de médecin traitant en activité, mais l'accès aux traitements en oncologie y est plus aisé qu'en moyenne en France.



	Nom indicateur	Valeur territoire*	Valeur département*	Minimum en France*	Graphique synthétique	Maximum en France*
Dépistage	29. Mammographie dans les 12 à 36 mois avant le traitement	319,8	321,2	154,4		410,0
	30. Biopsie dans l'année avant le traitement	766,1	914,0	720,2		971,3
Diagnostic	31. Cancer du sein in situ ou invasif localisé	910,2	852,4	694,3		965,8
	32. Cancer du sein avec métastases	13,1	21,9	3,2		47,4
Traitement	33. Chirurgie conservatrice	712,9	690,3	513,5		816,7
	34. Mastectomie totale	237,5	268,9	135,7		408,9
	35. Chimiothérapie conventionnelle	486,3	467,6	311,3		640,8
	36. Chimiothérapie néoadjuvante	300,8	284,9	170,4		449,6
	37. Chimiothérapie adjuvante	314,6	351,5	245,8		489,9
	38. Thérapies ciblées	154,7	159,4	100,8		235,2
	39. Radiothérapie	864,8	795,0	604,7		890,9
	40. Hormonothérapie	656,0	634,7	481,6		758,2
	41. Soins palliatifs	13,7	22,8	4,3		138,8
Devenir	42. Reconstruction mammaire après mastectomie totale	447,9	499,7	155,4		818,5
	43. Reconstruction mammaire après mastectomie totale ou partielle	261,6	500,1	137,4		870,5
	44. En vie sans rechute ni métastase à 3 ans	800,5	804,5	664,6		899,6
	45. Reprise de traitement ou apparition de métastases dans les 3 ans	116,7	101,6	45,0		191,3
	46. Décès dans les 3 ans	73,2	86,6	26,5		180,6

* Taux standardisés pour 1 000 habitants.

Sources : SNDS (DCIR Inter Régime - PMSI MCO), Exploitation ORS-Fnors

Cancer du côlon et du rectum - 95#338

288 personnes ont eu un cancer colorectal entre le 1er janvier 2018 et le 31 décembre 2022 dans le territoire

Ce territoire fait partie de la classe D des parcours des personnes présentant un cancer du côlon et du rectum qui se caractérise de la manière suivante :

Territoires avec un diagnostic de cancer plutôt précoce, surtout traité par chirurgie et avec moins de dépistage chez les personnes de 50 à 74 ans. On y retrouve moins de personnes prises en charge en ALD pour un cancer colorectal. Au niveau socio-démographique, ces territoires sont plus densément peuplés, avec une population plutôt jeune et davantage de contrastes sociaux. Concernant l'offre de soins, l'accès aux médecins généralistes est plus difficile qu'en moyenne en France. Cependant, l'accès aux traitements en cancérologie y est relativement plus aisé.



	Nom indicateur*	Valeur territoire*	Valeur département*	Minimum en France*	Graphique synthétique	Maximum en France*
Dépistage	47. Dépistage organisé dans les 30 mois avant le traitement	99,3	147,6	55,6		260,4
	48. Présence de facteurs de risques élevés de cancer colorectal	67,9	32,5	0,0		139,9
Diagnostic	49. Bilan de diagnostic et d'extension complet avant le 1er traitement	387,3	554,2	134,3		843,3
	50. Cancer in situ	17,7	24,6	7,1		500,1
	51. Cancer invasif non métastatique	759,8	642,1	306,0		796,6
	52. Cancer invasif avec métastases synchrones	222,4	333,3	140,4		512,9
	53. Autre cancer actif la même année	148,1	166,7	53,8		372,1
	54. Cancer du côlon	576,4	640,8	391,5		778,9
	55. Cancer du rectum	370,4	326,7	183,5		537,8
	56. Cancer du côlon et du rectum	53,2	32,4	4,7		143,5
Traitement	57. Parcours chirurgical en urgence	119,3	89,2	28,8		287,6
	58. Parcours chirurgical non urgent	614,6	622,8	356,9		776,1
	59. Parcours non chirurgical	266,1	287,9	149,1		591,4
	60. Exérèse endoscopique seule	109,1	118,7	33,4		523,6
	61. Chirurgie carcinologique seule	290,9	284,0	138,6		415,0
	62. Traitement néo adj et chirurgie carcinologique (avec ou sans trait adjuvant)	123,7	151,6	40,8		293,4
	63. Chirurgie carcinologique et traitement adjuvant	307,8	263,1	60,7		436,9
	64. Chimiothérapie ou radiothérapie sans chirurgie	168,4	182,5	67,4		406,9
Devenir	65. En vie sans rechute ni métastase à 3 ans	634,8	766,1	331,4		919,0
	66. Apparition de métastases au cours des 3 premières années de traitement	213,7	134,9	17,1		416,0
	67. Reprise de traitement (après un arrêt d'au moins 6 mois) au cours des 3 premières années de traitement	177,1	150,1	27,3		574,6
	68. Décès dans les 3 ans	297,8	219,8	71,4		490,0

* Taux standardisé pour 1 000 habitants.

Source : SNDS (DCIR Inter Régime - PMSI MCO). Exploitation ORS-Fnors

Caractéristiques démographiques et sociales du territoire - 95#340

Typologie sociale du territoire à l'échelle communale

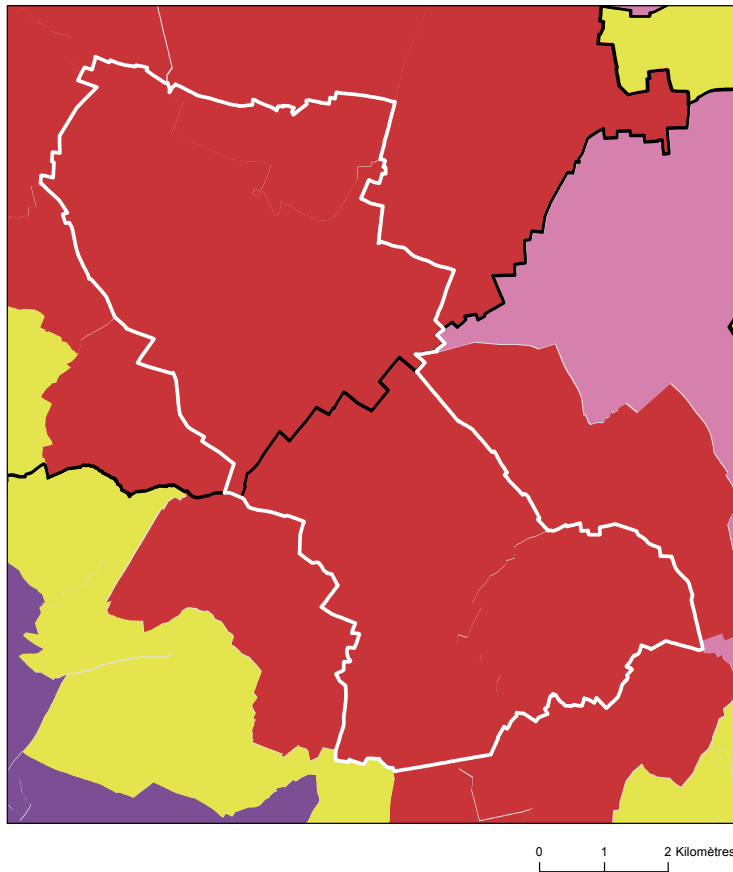

Comment les territoires d'études ont été bâtis ?

Notre objectif lors de la construction de ces territoires était de proposer des zones :

- suffisamment fine pour mesurer des disparités territoriales ;
- ayant des caractéristiques sociales relativement proches en leurs sein ;
- suffisamment peuplées pour disposer d'indicateurs fiables.

Les variables et analyses utilisées pour construire la typologie sociale présentée page 2 ont été mobilisées.









Les territoires ont été construits en agrégeant les communes selon leurs caractéristiques sociales en respectant la contiguïté géographique, sans contrainte de frontière administrative, et avec une taille minimale de la population fixée à environ 100 000 habitants.

411 zones différentes pouvant pour certaines être à cheval sur un ou plusieurs départements ont ainsi été définies pour la France (hors Mayotte).

Plus d'information sur la méthode de construction de la typologie : [lien rapport](#)

Sources : Insee, État civil, RP, DGFIP, Cnaf, CCMSA - Exploitation ORS-Fnors
La composition communale du territoire est disponible en cliquant [ici](#)

Répartition des communes et de la population selon les classes de la typologie sociale

Classes de typologie	Communes		Population	
	Nombre	Part (%)	Nombre	Part (%)
 Situation sociale la plus défavorisée	5	100,0 %	168 632	100,0 %
 Situation sociale défavorable	0	0,0 %	0	0,0 %
 Situation sociale plutôt défavorable	0	0,0 %	0	0,0 %
 Situation sociale intermédiaire moins de cadres et de professions intellectuelles supérieures, davantage de foyers non imposés, un peu moins d'allocataires du RSA et un peu plus pour l'AAH, un peu plus de jeunes peu ou pas diplômés	0	0,0 %	0	0,0 %
 Situation sociale intermédiaire Davantage de cadres et de professions intellectuelles supérieures, moins de foyers non imposés, un peu plus d'allocataires du RSA et de chômeurs, un peu moins d'allocataires de l'AAH	0	0,0 %	0	0,0 %
 Situation sociale plutôt favorable part de cadres et de professions intellectuelles supérieures les plus élevées	0	0,0 %	0	0,0 %
 Situation sociale favorable moins de cadres et de professions intellectuelles supérieures	0	0,0 %	0	0,0 %
 Situation sociale la plus favorable un peu plus de cadres et professions intellectuelles supérieures	0	0,0 %	0	0,0 %

Caractéristiques démographiques et sociales du territoire - 95#340



	Nom indicateur	Valeur territoire	Valeur département	Minimum en France	Graphique synthétique	Maximum en France
Caractéristiques démographiques	1. Densité de population	3 542,7	1 008,6	1,9		38 851,0
	2. Rapport de dépendance <i>(nombre de personnes âgées de moins de 15 ans et de 65 ans ou plus pour 100 personnes âgées de 15 à 64 ans)</i>	76,1	73,5	45,8		107,8
	3. Indice de vieillissement <i>(nombre de personnes âgées de 65 ans et plus pour 100 jeunes de moins de 20 ans)</i>	43,1	49,2	8,6		196,0
	4. Part des habitants de 18 ans et plus	72,6 %	74,2 %	57,5 %		86,6 %
	5. Part des habitants de 50-74 ans	24,7 %	25,7 %	13,4 %		40,1 %
	6. Part des femmes de 50-74 ans	12,7 %	13,4 %	6,4 %		21,2 %
	7. Taux d'accroissement annuel moyen de la population	0,4	0,6	-1,4		2,4
	8. Part de personnes de 60 ans et plus vivant seules à domicile	26,4 %	28,5 %	21,8 %		49,0 %
	9. Taux de fécondité des femmes de 12-20 ans	6,1	5,1	0,5		64,5
Caractéristiques sociales	10. Part de jeunes de 25-34 ans non scolarisés pas ou peu diplômés (au plus brevet des collèges)	23,0 %	14,2 %	2,6 %		50,4 %
	11. Taux d'activité des 15-64 ans	70,3 %	75,0 %	57,4 %		83,0 %
	12. Part des cadres et professions intellectuelles supérieures de 15 ans et plus ayant un emploi	12,4 %	21,7 %	7,1 %		57,3 %
	13. Part de chômeurs de 15 ans et plus (au sens du recensement)	16,8 %	12,0 %	5,9 %		35,3 %
	14. Part d'enfants de moins de 25 ans vivant dans une famille sans actif occupé	18,0 %	11,2 %	2,4 %		61,8 %
	15. Part de foyers fiscaux non imposés	65,1 %	52,5 %	30,8 %		81,3 %
	16. Taux de personnes couvertes par une allocation	62,1 %	57,5 %	24,4 %		80,4 %
	17. Taux d'allocataires du RSA	13,6 %	7,5 %	1,3 %		37,0 %
	18. Taux de personnes couvertes par le RSA	10,5 %	6,1 %	0,9 %		29,6 %
	19. Taux d'allocataires de 20-64 ans de l'AAH	3,5 %	2,3 %	0,7 %		7,7 %
	20. Part de ménages ne possédant pas de voiture	28,6 %	20,0 %	4,2 %		79,0 %
Caractéristiques environnementales	21. Part des surfaces agricoles en conversion biologiques	0,0 %	0,1 %	0,0 %		97,2 %
	22. Part des surfaces biologiques totales (certifiées bio et en conversion)	0,5 %	1,7 %	0,0 %		97,2 %
	23. Part de population du territoire vivant en zones vulnérables aux nitrates d'origine agricole	18,2 %	100,0 %	0,0 %		100,0 %
	24. Densité (pour 100 km²) d'installations classées pour la protection de l'environnement	111,3	34,3	0,0		353,2
	25. Densité d'anciens sites industriels et activités de service	518,9	255,8	0,0		10 179,4
	26. Densité de sites et sols pollués ou potentiellement pollués appelant une action des pouvoirs publics	25,2	12,5	0,0		254,7
	27. Densité de sites « Secteurs d'information sur les sols » (SIS)	14,7	7,6	0,0		169,8
	28. Part des ménages en précarité énergétique logement en 2018	9,1 %	9,3 %	5,0 %		24,9 %

Cancer du sein - 95#340

472 femmes ont eu un cancer du sein entre le 1er janvier 2018 et le 31 décembre 2022 dans le territoire

Ce territoire fait partie de la classe A des parcours des femmes présentant un cancer du sein qui se caractérise de la manière suivante : Territoires avec un diagnostic de cancer du sein assez précoce, surtout traité par chimiothérapie, thérapie ciblée et mastectomie, avec des rechutes plus fréquentes qu'en moyenne en France. Au niveau socio-démographique, ce sont des territoires plus densément peuplés, avec davantage de public précaire et une population plutôt jeune. Concernant l'offre de soins, les patients composant cette classe ont moins souvent de médecin traitant en activité, mais l'accès aux traitements en oncologie y est plus aisé qu'en moyenne en France.



	Nom indicateur	Valeur territoire*	Valeur département*	Minimum en France*	Graphique synthétique	Maximum en France*
Dépistage	29. Mammographie dans les 12 à 36 mois avant le traitement	302,7	321,2	154,4		410,0
	30. Biopsie dans l'année avant le traitement	920,7	914,0	720,2		971,3
Diagnostic	31. Cancer du sein in situ ou invasif localisé	853,6	852,4	694,3		965,8
	32. Cancer du sein avec métastases	23,3	21,9	3,2		47,4
Traitement	33. Chirurgie conservatrice	619,2	690,3	513,5		816,7
	34. Mastectomie totale	282,2	268,9	135,7		408,9
	35. Chimiothérapie conventionnelle	532,0	467,6	311,3		640,8
	36. Chimiothérapie néoadjuvante	314,1	284,9	170,4		449,6
	37. Chimiothérapie adjuvante	389,9	351,5	245,8		489,9
	38. Thérapies ciblées	168,5	159,4	100,8		235,2
	39. Radiothérapie	764,4	795,0	604,7		890,9
	40. Hormonothérapie	682,0	634,7	481,6		758,2
	41. Soins palliatifs	44,7	22,8	4,3		138,8
Devenir	42. Reconstruction mammaire après mastectomie totale	416,0	499,7	155,4		818,5
	43. Reconstruction mammaire après mastectomie totale ou partielle	415,1	500,1	137,4		870,5
	44. En vie sans rechute ni métastase à 3 ans	767,7	804,5	664,6		899,6
	45. Reprise de traitement ou apparition de métastases dans les 3 ans	111,1	101,6	45,0		191,3
	46. Décès dans les 3 ans	106,9	86,6	26,5		180,6

* Taux standardisés pour 1 000 habitants.

Sources : SNDS (DCIR Inter Régime - PMSI MCO), Exploitation ORS-Fnors

Cancer du côlon et du rectum - 95#340

338 personnes ont eu un cancer colorectal entre le 1er janvier 2018 et le 31 décembre 2022 dans le territoire

Ce territoire fait partie de la classe C des parcours des personnes présentant un cancer du côlon et du rectum qui se caractérise de la manière suivante :

Territoires avec davantage de parcours non chirurgicaux, des rechutes plus fréquentes et moins de dépistage chez les personnes de 50 à 74 ans. On y retrouve davantage de personnes prises en charge en affections de longue durée (ALD) pour un cancer colorectal. Au niveau socio-démographique, ces territoires se caractérisent par une population plutôt vieillissante. Concernant l'offre de soin, l'accès aux traitements en cancérologie y est plutôt meilleur qu'en moyenne en France.



	Nom indicateur*	Valeur territoire*	Valeur département*	Minimum en France*	Graphique synthétique	Maximum en France*
Dépistage	47. Dépistage organisé dans les 30 mois avant le traitement	128,5	147,6	55,6		260,4
	48. Présence de facteurs de risques élevés de cancer colorectal	46,3	32,5	0,0		139,9
Diagnostic	49. Bilan de diagnostic et d'extension complet avant le 1er traitement	668,6	554,2	134,3		843,3
	50. Cancer in situ	38,1	24,6	7,1		500,1
	51. Cancer invasif non métastatique	656,7	642,1	306,0		796,6
	52. Cancer invasif avec métastases synchrones	305,2	333,3	140,4		512,9
	53. Autre cancer actif la même année	149,2	166,7	53,8		372,1
	54. Cancer du côlon	653,9	640,8	391,5		778,9
	55. Cancer du rectum	295,5	326,7	183,5		537,8
	56. Cancer du côlon et du rectum	50,6	32,4	4,7		143,5
Traitement	57. Parcours chirurgical en urgence	147,5	89,2	28,8		287,6
	58. Parcours chirurgical non urgent	567,3	622,8	356,9		776,1
	59. Parcours non chirurgical	285,2	287,9	149,1		591,4
	60. Exérèse endoscopique seule	145,9	118,7	33,4		523,6
	61. Chirurgie carcinologique seule	189,6	284,0	138,6		415,0
	62. Traitement néo adj et chirurgie carcinologique (avec ou sans trait adjuvant)	142,0	151,6	40,8		293,4
	63. Chirurgie carcinologique et traitement adjuvant	357,4	263,1	60,7		436,9
	64. Chimiothérapie ou radiothérapie sans chirurgie	165,2	182,5	67,4		406,9
Devenir	65. En vie sans rechute ni métastase à 3 ans	687,1	766,1	331,4		919,0
	66. Apparition de métastases au cours des 3 premières années de traitement	108,4	134,9	17,1		416,0
	67. Reprise de traitement (après un arrêt d'au moins 6 mois) au cours des 3 premières années de traitement	250,9	150,1	27,3		574,6
	68. Décès dans les 3 ans	281,4	219,8	71,4		490,0

* Taux standardisé pour 1 000 habitants.

Source : SNDS (DCIR Inter Régime - PMSI MCO). Exploitation ORS-Fnors

Caractéristiques démographiques et sociales du territoire - 95#344

Typologie sociale du territoire à l'échelle communale

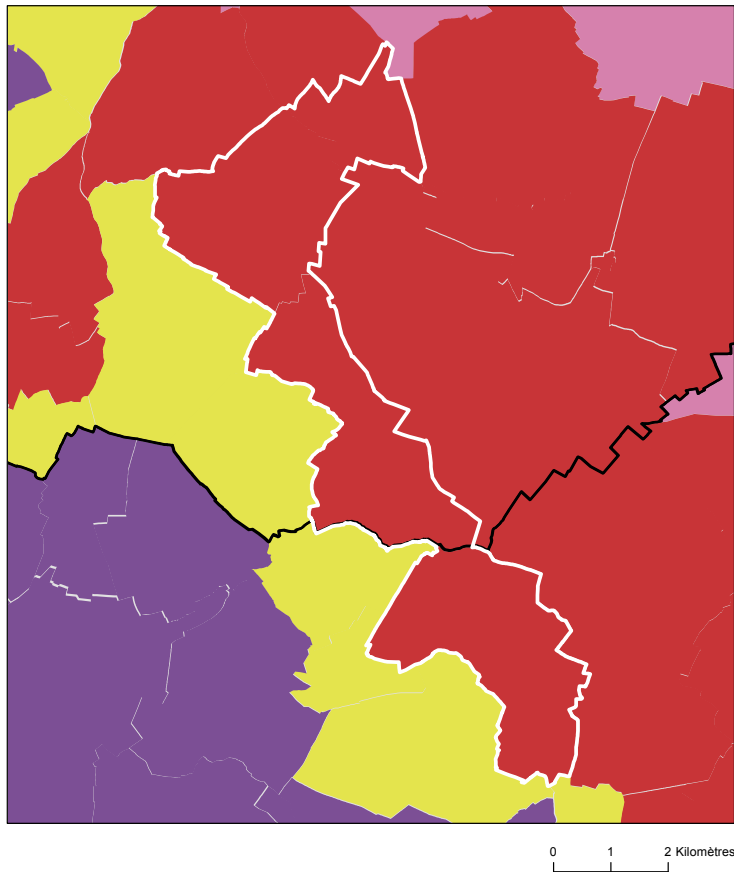

Comment les territoires d'études ont été bâtis ?

Notre objectif lors de la construction de ces territoires était de proposer des zones :

- suffisamment fine pour mesurer des disparités territoriales ;
- ayant des caractéristiques sociales relativement proches en leurs sein ;
- suffisamment peuplées pour disposer d'indicateurs fiables.

Les variables et analyses utilisées pour construire la typologie sociale présentée page 2 ont été mobilisées.









Les territoires ont été construits en agrégeant les communes selon leurs caractéristiques sociales en respectant la contiguïté géographique, sans contrainte de frontière administrative, et avec une taille minimale de la population fixée à environ 100 000 habitants.

411 zones différentes pouvant pour certaines être à cheval sur un ou plusieurs départements ont ainsi été définies pour la France (hors Mayotte).

Plus d'information sur la méthode de construction de la typologie : [lien rapport](#)

Sources : Insee, État civil, RP, DGFIP, Cnaf, CCMSA - Exploitation ORS-Fnors
La composition communale du territoire est disponible en cliquant [ici](#)

Répartition des communes et de la population selon les classes de la typologie sociale

Classes de typologie	Communes		Population	
	Nombre	Part (%)	Nombre	Part (%)
 Situation sociale la plus défavorisée	5	100,0 %	103 149	100,0 %
 Situation sociale défavorable	0	0,0 %	0	0,0 %
 Situation sociale plutôt défavorable	0	0,0 %	0	0,0 %
 Situation sociale intermédiaire moins de cadres et de professions intellectuelles supérieures, davantage de foyers non imposés, un peu moins d'allocataires du RSA et un peu plus pour l'AAH, un peu plus de jeunes peu ou pas diplômés	0	0,0 %	0	0,0 %
 Situation sociale intermédiaire Davantage de cadres et de professions intellectuelles supérieures, moins de foyers non imposés, un peu plus d'allocataires du RSA et de chômeurs, un peu moins d'allocataires de l'AAH	0	0,0 %	0	0,0 %
 Situation sociale plutôt favorable part de cadres et de professions intellectuelles supérieures les plus élevées	0	0,0 %	0	0,0 %
 Situation sociale favorable moins de cadres et de professions intellectuelles supérieures	0	0,0 %	0	0,0 %
 Situation sociale la plus favorable un peu plus de cadres et professions intellectuelles supérieures	0	0,0 %	0	0,0 %

Caractéristiques démographiques et sociales du territoire - 95#344



	Nom indicateur	Valeur territoire	Valeur département	Minimum en France	Graphique synthétique	Maximum en France
Caractéristiques démographiques	1. Densité de population	4 012,0	1 008,6	1,9		38 851,0
	2. Rapport de dépendance <i>(nombre de personnes âgées de moins de 15 ans et de 65 ans ou plus pour 100 personnes âgées de 15 à 64 ans)</i>	75,6	73,5	45,8		107,8
	3. Indice de vieillissement <i>(nombre de personnes âgées de 65 ans et plus pour 100 jeunes de moins de 20 ans)</i>	39,3	49,2	8,6		196,0
	4. Part des habitants de 18 ans et plus	72,0 %	74,2 %	57,5 %		86,6 %
	5. Part des habitants de 50-74 ans	23,2 %	25,7 %	13,4 %		40,1 %
	6. Part des femmes de 50-74 ans	11,9 %	13,4 %	6,4 %		21,2 %
	7. Taux d'accroissement annuel moyen de la population	0,9	0,6	-1,4		2,4
	8. Part de personnes de 60 ans et plus vivant seules à domicile	25,4 %	28,5 %	21,8 %		49,0 %
	9. Taux de fécondité des femmes de 12-20 ans	7,7	5,1	0,5		64,5
Caractéristiques sociales	10. Part de jeunes de 25-34 ans non scolarisés pas ou peu diplômés (au plus brevet des collèges)	24,9 %	14,2 %	2,6 %		50,4 %
	11. Taux d'activité des 15-64 ans	70,4 %	75,0 %	57,4 %		83,0 %
	12. Part des cadres et professions intellectuelles supérieures de 15 ans et plus ayant un emploi	9,2 %	21,7 %	7,1 %		57,3 %
	13. Part de chômeurs de 15 ans et plus (au sens du recensement)	17,8 %	12,0 %	5,9 %		35,3 %
	14. Part d'enfants de moins de 25 ans vivant dans une famille sans actif occupé	16,5 %	11,2 %	2,4 %		61,8 %
	15. Part de foyers fiscaux non imposés	67,8 %	52,5 %	30,8 %		81,3 %
	16. Taux de personnes couvertes par une allocation	65,0 %	57,5 %	24,4 %		80,4 %
	17. Taux d'allocataires du RSA	13,6 %	7,5 %	1,3 %		37,0 %
	18. Taux de personnes couvertes par le RSA	10,6 %	6,1 %	0,9 %		29,6 %
	19. Taux d'allocataires de 20-64 ans de l'AAH	3,1 %	2,3 %	0,7 %		7,7 %
	20. Part de ménages ne possédant pas de voiture	26,9 %	20,0 %	4,2 %		79,0 %
Caractéristiques environnementales	21. Part des surfaces agricoles en conversion biologiques	0,0 %	0,1 %	0,0 %		97,2 %
	22. Part des surfaces biologiques totales (certifiées bio et en conversion)	0,0 %	1,7 %	0,0 %		97,2 %
	23. Part de population du territoire vivant en zones vulnérables aux nitrates d'origine agricole	43,5 %	100,0 %	0,0 %		100,0 %
	24. Densité (pour 100 km²) d'installations classées pour la protection de l'environnement	108,9	34,3	0,0		353,2
	25. Densité d'anciens sites industriels et activités de service	634,0	255,8	0,0		10 179,4
	26. Densité de sites et sols pollués ou potentiellement pollués appelant une action des pouvoirs publics	38,9	12,5	0,0		254,7
	27. Densité de sites « Secteurs d'information sur les sols » (SIS)	27,2	7,6	0,0		169,8
	28. Part des ménages en précarité énergétique logement en 2018	11,4 %	9,3 %	5,0 %		24,9 %

Cancer du sein - 95#344

252 femmes ont eu un cancer du sein entre le 1er janvier 2018 et le 31 décembre 2022 dans le territoire

Ce territoire fait partie de la classe A des parcours des femmes présentant un cancer du sein qui se caractérise de la manière suivante : Territoires avec un diagnostic de cancer du sein assez précoce, surtout traité par chimiothérapie, thérapie ciblée et mastectomie, avec des rechutes plus fréquentes qu'en moyenne en France. Au niveau socio-démographique, ce sont des territoires plus densément peuplés, avec davantage de public précaire et une population plutôt jeune. Concernant l'offre de soins, les patients composant cette classe ont moins souvent de médecin traitant en activité, mais l'accès aux traitements en oncologie y est plus aisé qu'en moyenne en France.



	Nom indicateur	Valeur territoire*	Valeur département*	Minimum en France*	Graphique synthétique	Maximum en France*
Dépistage	29. Mammographie dans les 12 à 36 mois avant le traitement	271,2	321,2	154,4		410,0
	30. Biopsie dans l'année avant le traitement	917,9	914,0	720,2		971,3
Diagnostic	31. Cancer du sein in situ ou invasif localisé	803,7	852,4	694,3		965,8
	32. Cancer du sein avec métastases	35,3	21,9	3,2		47,4
Traitement	33. Chirurgie conservatrice	608,7	690,3	513,5		816,7
	34. Mastectomie totale	283,3	268,9	135,7		408,9
	35. Chimiothérapie conventionnelle	507,2	467,6	311,3		640,8
	36. Chimiothérapie néoadjuvante	371,2	284,9	170,4		449,6
	37. Chimiothérapie adjuvante	400,0	351,5	245,8		489,9
	38. Thérapies ciblées	235,2	159,4	100,8		235,2
	39. Radiothérapie	797,8	795,0	604,7		890,9
	40. Hormonothérapie	619,6	634,7	481,6		758,2
	41. Soins palliatifs	39,5	22,8	4,3		138,8
Devenir	42. Reconstruction mammaire après mastectomie totale	325,0	499,7	155,4		818,5
	43. Reconstruction mammaire après mastectomie totale ou partielle	489,6	500,1	137,4		870,5
	44. En vie sans rechute ni métastase à 3 ans	803,6	804,5	664,6		899,6
	45. Reprise de traitement ou apparition de métastases dans les 3 ans	98,1	101,6	45,0		191,3
	46. Décès dans les 3 ans	98,3	86,6	26,5		180,6

* Taux standardisés pour 1 000 habitants.

Sources : SNDS (DCIR Inter Régime - PMSI MCO), Exploitation ORS-Fnors

Cancer du côlon et du rectum - 95#344

207 personnes ont eu un cancer colorectal entre le 1er janvier 2018 et le 31 décembre 2022 dans le territoire

Ce territoire fait partie de la classe C des parcours des personnes présentant un cancer du côlon et du rectum qui se caractérise de la manière suivante :

Territoires avec davantage de parcours non chirurgicaux, des rechutes plus fréquentes et moins de dépistage chez les personnes de 50 à 74 ans. On y retrouve davantage de personnes prises en charge en affections de longue durée (ALD) pour un cancer colorectal. Au niveau socio-démographique, ces territoires se caractérisent par une population plutôt vieillissante. Concernant l'offre de soin, l'accès aux traitements en cancérologie y est plutôt meilleur qu'en moyenne en France.



	Nom indicateur*	Valeur territoire*	Valeur département*	Minimum en France*	Graphique synthétique	Maximum en France*
Dépistage	47. Dépistage organisé dans les 30 mois avant le traitement	131,8	147,6	55,6		260,4
	48. Présence de facteurs de risques élevés de cancer colorectal	48,6	32,5	0,0		139,9
Diagnostic	49. Bilan de diagnostic et d'extension complet avant le 1er traitement	631,5	554,2	134,3		843,3
	50. Cancer in situ	90,8	24,6	7,1		500,1
	51. Cancer invasif non métastatique	606,6	642,1	306,0		796,6
	52. Cancer invasif avec métastases synchrones	302,7	333,3	140,4		512,9
	53. Autre cancer actif la même année	133,3	166,7	53,8		372,1
	54. Cancer du côlon	602,8	640,8	391,5		778,9
	55. Cancer du rectum	360,0	326,7	183,5		537,8
	56. Cancer du côlon et du rectum	37,2	32,4	4,7		143,5
Traitement	57. Parcours chirurgical en urgence	64,2	89,2	28,8		287,6
	58. Parcours chirurgical non urgent	645,1	622,8	356,9		776,1
	59. Parcours non chirurgical	290,7	287,9	149,1		591,4
	60. Exérèse endoscopique seule	177,8	118,7	33,4		523,6
	61. Chirurgie carcinologique seule	244,4	284,0	138,6		415,0
	62. Traitement néo adj et chirurgie carcinologique (avec ou sans trait adjuvant)	171,6	151,6	40,8		293,4
	63. Chirurgie carcinologique et traitement adjuvant	234,1	263,1	60,7		436,9
	64. Chimiothérapie ou radiothérapie sans chirurgie	168,9	182,5	67,4		406,9
Devenir	65. En vie sans rechute ni métastase à 3 ans	664,9	766,1	331,4		919,0
	66. Apparition de métastases au cours des 3 premières années de traitement	262,5	134,9	17,1		416,0
	67. Reprise de traitement (après un arrêt d'au moins 6 mois) au cours des 3 premières années de traitement	158,3	150,1	27,3		574,6
	68. Décès dans les 3 ans	255,5	219,8	71,4		490,0

* Taux standardisé pour 1 000 habitants.

Source : SNDS (DCIR Inter Régime - PMSI MCO). Exploitation ORS-Fnors

Caractéristiques démographiques et sociales du territoire - 95#393

Typologie sociale du territoire à l'échelle communale

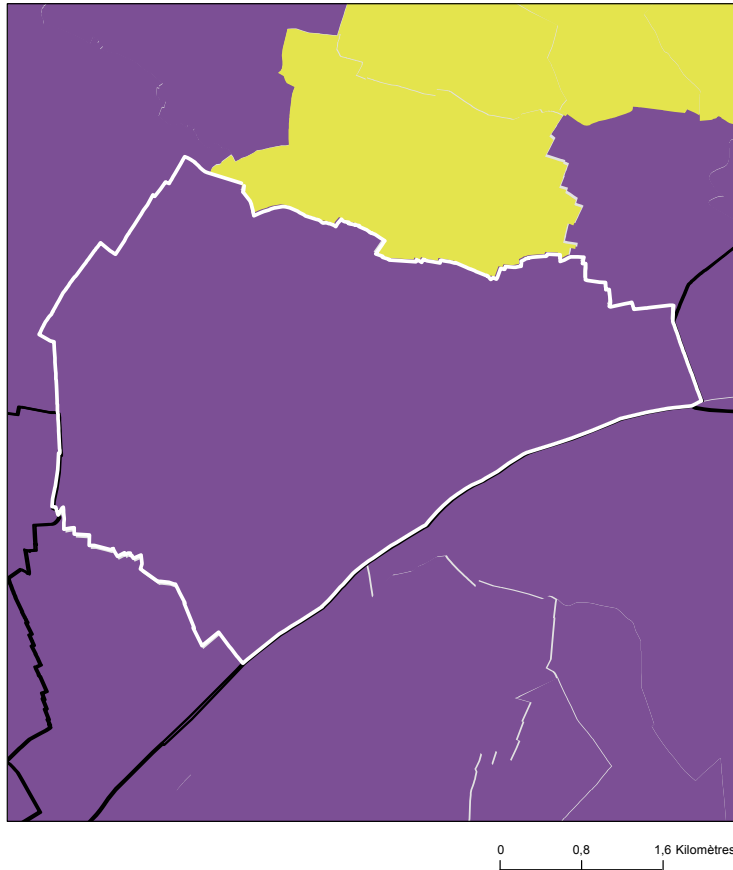

Comment les territoires d'études ont été bâtis ?

Notre objectif lors de la construction de ces territoires était de proposer des zones :

- suffisamment fine pour mesurer des disparités territoriales ;
- ayant des caractéristiques sociales relativement proches en leurs sein ;
- suffisamment peuplées pour disposer d'indicateurs fiables.

Les variables et analyses utilisées pour construire la typologie sociale présentée page 2 ont été mobilisées.

Les territoires ont été construits en agrégeant les communes selon leurs caractéristiques sociales en respectant la contiguïté géographique, sans contrainte de frontière administrative, et avec une taille minimale de la population fixée à environ 100 000 habitants.

411 zones différentes pouvant pour certaines être à cheval sur un ou plusieurs départements ont ainsi été définies pour la France (hors Mayotte).

Plus d'information sur la méthode de construction de la typologie : [lien rapport](#)

Sources : Insee, État civil, RP, DGFIP, Cnaf, CCMSA - Exploitation ORS-Fnors
La composition communale du territoire est disponible en cliquant [ici](#)

Répartition des communes et de la population selon les classes de la typologie sociale

Classes de typologie	Communes		Population	
	Nombre	Part (%)	Nombre	Part (%)
Situation sociale la plus défavorisée	0	0,0 %	0	0,0 %
Situation sociale défavorable	0	0,0 %	0	0,0 %
Situation sociale plutôt défavorable	0	0,0 %	0	0,0 %
Situation sociale intermédiaire moins de cadres et de professions intellectuelles supérieures, davantage de foyers non imposés, un peu moins d'allocataires du RSA et un peu plus pour l'AAH, un peu plus de jeunes peu ou pas diplômés	0	0,0 %	0	0,0 %
Situation sociale intermédiaire Davantage de cadres et de professions intellectuelles supérieures, moins de foyers non imposés, un peu plus d'allocataires du RSA et de chômeurs, un peu moins d'allocataires de l'AAH	0	0,0 %	0	0,0 %
Situation sociale plutôt favorable part de cadres et de professions intellectuelles supérieures les plus élevées	1	100,0 %	107 221	100,0 %
Situation sociale favorable moins de cadres et de professions intellectuelles supérieures	0	0,0 %	0	0,0 %
Situation sociale la plus favorable un peu plus de cadres et professions intellectuelles supérieures	0	0,0 %	0	0,0 %

Caractéristiques démographiques et sociales du territoire - 95#393



	Nom indicateur	Valeur territoire	Valeur département	Minimum en France	Graphique synthétique	Maximum en France
Caractéristiques démographiques	1. Densité de population	6 226,5	1 008,6	1,9		38 851,0
	2. Rapport de dépendance <i>(nombre de personnes âgées de moins de 15 ans et de 65 ans ou plus pour 100 personnes âgées de 15 à 64 ans)</i>	69,3	73,5	45,8		107,8
	3. Indice de vieillissement <i>(nombre de personnes âgées de 65 ans et plus pour 100 jeunes de moins de 20 ans)</i>	44,6	49,2	8,6		196,0
	4. Part des habitants de 18 ans et plus	74,2 %	74,2 %	57,5 %		86,6 %
	5. Part des habitants de 50-74 ans	24,3 %	25,7 %	13,4 %		40,1 %
	6. Part des femmes de 50-74 ans	12,5 %	13,4 %	6,4 %		21,2 %
	7. Taux d'accroissement annuel moyen de la population	0,3	0,6	-1,4		2,4
	8. Part de personnes de 60 ans et plus vivant seules à domicile	32,4 %	28,5 %	21,8 %		49,0 %
	9. Taux de fécondité des femmes de 12-20 ans	6,5	5,1	0,5		64,5
Caractéristiques sociales	10. Part de jeunes de 25-34 ans non scolarisés pas ou peu diplômés (au plus brevet des collèges)	16,2 %	14,2 %	2,6 %		50,4 %
	11. Taux d'activité des 15-64 ans	73,4 %	75,0 %	57,4 %		83,0 %
	12. Part des cadres et professions intellectuelles supérieures de 15 ans et plus ayant un emploi	20,5 %	21,7 %	7,1 %		57,3 %
	13. Part de chômeurs de 15 ans et plus (au sens du recensement)	15,1 %	12,0 %	5,9 %		35,3 %
	14. Part d'enfants de moins de 25 ans vivant dans une famille sans actif occupé	17,2 %	11,2 %	2,4 %		61,8 %
	15. Part de foyers fiscaux non imposés	62,9 %	52,5 %	30,8 %		81,3 %
	16. Taux de personnes couvertes par une allocation	63,0 %	57,5 %	24,4 %		80,4 %
	17. Taux d'allocataires du RSA	11,8 %	7,5 %	1,3 %		37,0 %
	18. Taux de personnes couvertes par le RSA	9,8 %	6,1 %	0,9 %		29,6 %
	19. Taux d'allocataires de 20-64 ans de l'AAH	2,8 %	2,3 %	0,7 %		7,7 %
	20. Part de ménages ne possédant pas de voiture	32,3 %	20,0 %	4,2 %		79,0 %
Caractéristiques environnementales	21. Part des surfaces agricoles en conversion biologiques	0,0 %	0,1 %	0,0 %		97,2 %
	22. Part des surfaces biologiques totales (certifiées bio et en conversion)	0,0 %	1,7 %	0,0 %		97,2 %
	23. Part de population du territoire vivant en zones vulnérables aux nitrates d'origine agricole	100,0 %	100,0 %	0,0 %		100,0 %
	24. Densité (pour 100 km²) d'installations classées pour la protection de l'environnement	162,6	34,3	0,0		353,2
	25. Densité d'anciens sites industriels et activités de service	2 682,9	255,8	0,0		10 179,4
	26. Densité de sites et sols pollués ou potentiellement pollués appelant une action des pouvoirs publics	151,0	12,5	0,0		254,7
	27. Densité de sites « Secteurs d'information sur les sols » (SIS)	75,5	7,6	0,0		169,8
	28. Part des ménages en précarité énergétique logement en 2018	9,9 %	9,3 %	5,0 %		24,9 %

Cancer du sein - 95#393

746 femmes ont eu un cancer du sein entre le 1er janvier 2018 et le 31 décembre 2022 dans le territoire

Ce territoire fait partie de la classe D des parcours des femmes présentant un cancer du sein qui se caractérise de la manière suivante : Territoires avec un diagnostic de cancer plutôt précoce, surtout traité par chirurgie conservatrice et hormonothérapie, avec des rechutes moins fréquentes qu'en moyenne en France. Au niveau socio-démographique, il s'agit de territoires plutôt vieillissants et socialement favorisés. Concernant l'offre de soins, cette classe se caractérise par un accès aux médecins généralistes et aux traitements en cancérologie plus difficile qu'en moyenne en France.



	Nom indicateur	Valeur territoire*	Valeur département*	Minimum en France*	Graphique synthétique	Maximum en France*
Dépistage	29. Mammographie dans les 12 à 36 mois avant le traitement	309,4	321,2	154,4		410,0
	30. Biopsie dans l'année avant le traitement	910,7	914,0	720,2		971,3
Diagnostic	31. Cancer du sein in situ ou invasif localisé	875,1	852,4	694,3		965,8
	32. Cancer du sein avec métastases	28,6	21,9	3,2		47,4
Traitement	33. Chirurgie conservatrice	718,4	690,3	513,5		816,7
	34. Mastectomie totale	236,9	268,9	135,7		408,9
	35. Chimiothérapie conventionnelle	480,3	467,6	311,3		640,8
	36. Chimiothérapie néoadjuvante	287,9	284,9	170,4		449,6
	37. Chimiothérapie adjuvante	363,5	351,5	245,8		489,9
	38. Thérapies ciblées	149,5	159,4	100,8		235,2
	39. Radiothérapie	773,2	795,0	604,7		890,9
	40. Hormonothérapie	650,4	634,7	481,6		758,2
	41. Soins palliatifs	13,4	22,8	4,3		138,8
Devenir	42. Reconstruction mammaire après mastectomie totale	432,8	499,7	155,4		818,5
	43. Reconstruction mammaire après mastectomie totale ou partielle	541,4	500,1	137,4		870,5
	44. En vie sans rechute ni métastase à 3 ans	847,6	804,5	664,6		899,6
	45. Reprise de traitement ou apparition de métastases dans les 3 ans	81,8	101,6	45,0		191,3
	46. Décès dans les 3 ans	57,7	86,6	26,5		180,6

* Taux standardisés pour 1 000 habitants.

Sources : SNDS (DCIR Inter Régime - PMSI MCO), Exploitation ORS-Fnors

Cancer du côlon et du rectum - 95#393

576 personnes ont eu un cancer colorectal entre le 1er janvier 2018 et le 31 décembre 2022 dans le territoire

Ce territoire fait partie de la classe C des parcours des personnes présentant un cancer du côlon et du rectum qui se caractérise de la manière suivante :

Territoires avec davantage de parcours non chirurgicaux, des rechutes plus fréquentes et moins de dépistage chez les personnes de 50 à 74 ans. On y retrouve davantage de personnes prises en charge en affections de longue durée (ALD) pour un cancer colorectal. Au niveau socio-démographique, ces territoires se caractérisent par une population plutôt vieillissante. Concernant l'offre de soin, l'accès aux traitements en cancérologie y est plutôt meilleur qu'en moyenne en France.



	Nom indicateur*	Valeur territoire*	Valeur département*	Minimum en France*	Graphique synthétique	Maximum en France*
Dépistage	47. Dépistage organisé dans les 30 mois avant le traitement	138,4	147,6	55,6		260,4
	48. Présence de facteurs de risques élevés de cancer colorectal	49,7	32,5	0,0		139,9
Diagnostic	49. Bilan de diagnostic et d'extension complet avant le 1er traitement	588,6	554,2	134,3		843,3
	50. Cancer in situ	46,5	24,6	7,1		500,1
	51. Cancer invasif non métastatique	571,9	642,1	306,0		796,6
	52. Cancer invasif avec métastases synchrones	381,6	333,3	140,4		512,9
	53. Autre cancer actif la même année	168,8	166,7	53,8		372,1
	54. Cancer du côlon	715,4	640,8	391,5		778,9
	55. Cancer du rectum	255,8	326,7	183,5		537,8
	56. Cancer du côlon et du rectum	28,7	32,4	4,7		143,5
Traitement	57. Parcours chirurgical en urgence	102,5	89,2	28,8		287,6
	58. Parcours chirurgical non urgent	609,5	622,8	356,9		776,1
	59. Parcours non chirurgical	288,1	287,9	149,1		591,4
	60. Exérèse endoscopique seule	104,7	118,7	33,4		523,6
	61. Chirurgie carcinologique seule	281,4	284,0	138,6		415,0
	62. Traitement néo adj et chirurgie carcinologique (avec ou sans trait adjuvant)	128,6	151,6	40,8		293,4
	63. Chirurgie carcinologique et traitement adjuvant	281,1	263,1	60,7		436,9
	64. Chimiothérapie ou radiothérapie sans chirurgie	204,2	182,5	67,4		406,9
Devenir	65. En vie sans rechute ni métastase à 3 ans	632,1	766,1	331,4		919,0
	66. Apparition de métastases au cours des 3 premières années de traitement	289,7	134,9	17,1		416,0
	67. Reprise de traitement (après un arrêt d'au moins 6 mois) au cours des 3 premières années de traitement	226,5	150,1	27,3		574,6
	68. Décès dans les 3 ans	241,9	219,8	71,4		490,0

* Taux standardisé pour 1 000 habitants.

Source : SNDS (DCIR Inter Régime - PMSI MCO). Exploitation ORS-Fnors

Définitions des indicateurs

	Indicateur	Définition / Formule	Année / Source
Caractéristiques démographiques	1. Densité de population	Nombre d'habitants par km ²	2021, Insee - Recensement de population
	2. Rapport de dépendance	Nombre de personnes de moins de 15 ans et de 65 ans et plus pour 100 personnes âgées de 15 à 64 ans	2021, Insee - Recensement de population
	3. Indice de vieillissement	Nombre de personnes âgées de 65 ans et plus pour 100 jeunes de moins de 20 ans	2021, Insee - Recensement de population
	4. Part des habitants de 18 ans et plus (%)	Pourcentage d'habitants de 18 ans et plus	2021, Insee - Recensement de population
	5. Part des habitants de 50-74 ans (%)	Pourcentage d'habitants de 50 à 74 ans	2021, Insee - Recensement de population
	6. Part des femmes de 50-74 ans (%)	Pourcentage de femmes de 50 à 74 ans	2021, Insee - Recensement de population
	7. Taux d'accroissement annuel moyen de la population (%)	Variation annuelle moyenne de la population	2012-2021, Insee - Recensement de population
	8. Part de personnes de 60 ans et plus vivant seules à domicile (%)	Pourcentage de personnes de 60 ans et plus vivant seules	2021, Insee - Recensement de population
	9. Taux de fécondité des femmes de 12-20 ans	Nombre d'enfants pour 10 000 femmes de 12 à 20 ans	2018-2022, Insee - État-Civil
Caractéristiques sociales	10. Part de jeunes de 25-34 ans non scolarisés pas ou peu diplômés (%)	Pourcentage de jeunes de 25-34 ans non scolarisés au plus le brevet des collèges	2021, Insee - Recensement de population
	11. Taux d'activité des 15-64 ans (%)	Pourcentage de personnes de 15 à 64 ans actives	2021, Insee - Recensement de population
	12. Part de cadres et professions intellectuelles supérieures de 15 ans et plus ayant un emploi (%)	Pourcentage de cadres et professions intellectuelles supérieures de 15 ans et plus ayant un emploi	2021, Insee - Recensement de population
	13. Taux de chômage des 15 ans et plus (%)	Pourcentage de chômeurs de 15 ans et plus (au sens du recensement)	2021, Insee - Recensement de population
	14. Part d'enfants de moins de 25 ans vivant dans une famille sans actif occupé (%)	Pourcentage d'enfants de moins de 25 ans vivant dans une famille sans actif occupé	2021, Insee - Recensement de population
	15. Part de foyers fiscaux non imposés (%)	Pourcentage de foyers fiscaux non imposés	2021, DGFIP – Insee - Recensement de population
	16. Taux de personnes couvertes par une allocation (%)	Pourcentage de personnes couvertes par une allocation	Décembre 2023, Cnaf – CCMSA – Insee - Recensement de population
	17. Taux d'allocataires du RSA	Pour 100 personnes de 25 à 64 ans	Décembre 2023, Cnaf – CCMSA – Insee - Recensement de population
	18. Taux de personnes couvertes par le RSA (%)	Pourcentage de personnes couvertes par le RSA	Décembre 2023, Cnaf – CCMSA – Insee - Recensement de population
	19. Taux d'allocataires de l'AAH	Pour 100 personnes de 20 à 64 ans	Décembre 2023, Cnaf – CCMSA – Insee - Recensement de population
	20. Part de ménages ne possédant pas de voiture (%)	Pourcentage de ménages ne possédant pas de voiture	2021, Insee - Recensement de population
Caractéristiques environnementales	21. Part de surfaces biologiques en conversion (%)	Part de surfaces C1 + C2 + C3	2023, Agence BIO, Agreste – recensement agricole
	22. Part de surfaces biologiques totales (%)	Part de surfaces certifiées bio et en conversion	2023, Agence BIO, Agreste – recensement agricole
	23. Part de population du territoire vivant en zones vulnérables aux nitrates d'origine agricole (%)	Pourcentage de population en zones vulnérables	2021, Système d'information sur l'eau
	24. Densité d'Installations Classées pour la Protection de l'Environnement (ICPE)	Nombre pour 100 km ²	2024, Ministère de la Transition Écologique et BRGM
	25. Densité d'anciens sites industriels et activités de service (BASIAS)	Nombre pour 100 km ²	2023, Ministère de la Transition Écologique et BRGM
	26. Densité de sites et sols pollués ou potentiellement pollués appelant une action des pouvoirs publics (BASOL)	Nombre pour 100 km ²	2023, Ministère de la Transition Écologique et BRGM
	27. Densité de sites Secteurs d'Information sur les Sols (SIS)	Nombre pour 100 km ²	2024, Ministère de la Transition Écologique et BRGM
	28. Part des ménages en précarité énergétique logement (%)	Pourcentage de ménages en précarité énergétique	2021, Observatoire national de la précarité énergétique

Méthodologie

L'analyse des vulnérabilités sociales, environnementales et de l'accès aux soins face aux cancers s'appuie sur une approche territoriale multidimensionnelle. Cette méthodologie permet d'identifier les inégalités de santé et de caractériser les besoins spécifiques de chaque territoire.

Les données utilisées proviennent du Système national des données de santé (SNDS), de l'INSEE et de diverses bases relatives aux caractéristiques de la population, à l'offre de soins et aux expositions environnementales. L'ensemble de ces sources permet une analyse exhaustive des déterminants de santé.

L'approche méthodologique s'articule autour de trois axes principaux :

- les vulnérabilités sociales (niveau de revenu, emploi, éducation),
- les vulnérabilités environnementales (exposition aux polluants, qualité de l'air, proximité d'installations industrielles),
- et l'accessibilité aux soins (densité médicale, temps d'accès, offre de prévention).

Les indicateurs ont été sélectionnés en fonction de leur pertinence scientifique et de leur disponibilité à l'échelle territoriale. Chaque indicateur fait l'objet d'une standardisation, permettant des comparaisons entre territoires ainsi qu'avec les références départementales, régionales et nationales.

Les analyses portent spécifiquement sur trois types de cancers : le cancer du sein, le cancer colorectal et le cancer du pancréas. Ces pathologies ont été choisies en raison de leur prévalence et de l'existence de programmes de dépistage organisé ou de recommandations de surveillance.

Pour chaque territoire, les données sont présentées sous forme de profils comparatifs, incluant les valeurs locales, départementales, régionales et nationales. Cette approche permet d'identifier les spécificités territoriales et de situer chaque territoire dans un contexte géographique élargi.

L'analyse territoriale repose sur deux niveaux géographiques : le niveau départemental et celui des territoires statistiques d'étude développés dans le cadre de ce projet. Cette double approche autorise une analyse fine des disparités infradépartementales tout en conservant une vision d'ensemble.

Les données présentées correspondent à la période la plus récente disponible au moment de l'étude. Les sources et millésimes sont précisés pour chaque indicateur. Une attention particulière a été portée à la cohérence temporelle des analyses.

L'interprétation des résultats doit tenir compte des spécificités méthodologiques de chaque indicateur : définitions, modes de calcul, populations de référence. Les valeurs manquantes ou non disponibles sont signalées par la mention « N.D. » (Non Disponible).

Cette approche s'inscrit dans les orientations de la stratégie décennale de lutte contre les cancers 2021-2030, et notamment dans son 4^e axe, qui vise à s'assurer que les progrès bénéficient à tous, en luttant contre les inégalités territoriales et sociales de santé.

Les résultats de cette analyse territoriale constituent un outil d'aide à la décision pour les acteurs locaux de santé publique. Ils permettent d'identifier les territoires prioritaires et d'adapter les actions de prévention et de prise en charge aux besoins spécifiques identifiés.

Ce travail a été réalisé par un groupe de professionnels issus de plusieurs Observatoires régionaux de la santé, en collaboration avec la Fédération nationale des observatoires régionaux de la santé, et grâce au soutien de l'Institut national du cancer.



Rapport complet : Axe 1



Rapport complet : Axe 2

Ce travail a été rendu possible grâce au financement de l'Institut national du cancer 2022 - 2025

